



รายงานประจำปี / ONE REPORT 2565



บริษัท ยูนิวานิชน้ำมันปาล์ม จำกัด (มหาชน)
Univanich Palm Oil Public Company Limited



	หน้า
สารสนเทศจากประธานกรรมการ _____	2
อุตสาหกรรมน้ำมันปาล์มในประเทศไทย _____	4
สรุปข้อมูลทางการเงิน _____	5
ข่าวในรอบปี 2565 _____	6
● ส่วนที่ 1 การประกอบธุรกิจและผลการดำเนินงาน	
1. โครงสร้างและการดำเนินงานของกลุ่มบริษัท _____	12
2. การบริหารจัดการความเสี่ยง _____	24
3. การขับเคลื่อนธุรกิจเพื่อความยั่งยืน _____	30
4. การวิเคราะห์และคำอธิบายของฝ่ายจัดการ _____	58
(Management discussion and analysis: MD&A)	
5. ข้อมูลทั่วไปและข้อมูลสำคัญอื่น _____	62
● ส่วนที่ 2 การกำกับดูแลกิจการ	
6. นโยบายการกำกับดูแลกิจการ _____	64
7. โครงสร้างการกำกับดูแลกิจการ และข้อมูลสำคัญเกี่ยวกับ _____	70
คณะกรรมการ คณะกรรมการชุดย่อย ผู้บริหาร	
พนักงานและอื่น ๆ	
8. รายงานผลการดำเนินงานสำคัญด้านการกำกับดูแลกิจการ _____	76
9. การควบคุมภายในและรายการระหว่างกัน _____	80
● ส่วนที่ 3 งบการเงิน _____	82
เอกสารแนบ	
เอกสารแนบ 1 รายละเอียดเกี่ยวกับกรรมการ ผู้บริหาร _____	137
และเลขานุการบริษัท	
เอกสารแนบ 2 รายละเอียดเกี่ยวกับกรรมการของบริษัทย่อย _____	147

ศาสตร์จากประสบการณ์การ



ในปี 2565 อุตสาหกรรมน้ำมันปาล์มมีความผันผวนเป็นอย่างมาก จากราคาที่สูงเป็นประวัติการณ์ และมีช่วงที่ราคาลดลงอย่างรวดเร็ว ราคาที่สูงในช่วงต้นปีเกิดจากสต็อกน้ำมันพืชทั่วโลกยังคงอยู่ในระดับต่ำและการรุกรานยูเครนของรัสเซียที่กระทบต่ออุปทานของน้ำมันดอกทานตะวัน (ยูเครนเป็นผู้ผลิตน้ำมันดอกทานตะวันรายใหญ่ของโลก) ทำให้ความต้องการใช้น้ำมันพืชและราคาเพิ่มสูงขึ้น นอกจากนี้ อินโดนีเซียซึ่งเป็นผู้ผลิตน้ำมันปาล์มรายใหญ่ที่สุดของโลกเริ่มจำกัดการส่งออกน้ำมันปาล์มดิบ และสั่งห้ามการส่งออกเป็นเวลา 3 สัปดาห์ระหว่างเดือนเมษายนถึงพฤษภาคม เพื่อรักษาอุปทานภายในประเทศ ทำให้ความต้องการน้ำมันของโลกเพิ่มสูงขึ้น ผู้นำเข้ารายใหญ่ๆ เริ่มมองหาแหล่งนำเข้าน้ำมันปาล์มจากประเทศผู้ผลิตอื่นๆ แทน ต่อมาเนื่องจากอุปทานปรับตัวดีขึ้นในช่วงครึ่งปีหลังราคาจึงลดลงอย่างมาก และปริมาณน้ำมันคงคลังเริ่มฟื้นตัวในช่วงปลายปี

สำหรับอุตสาหกรรมน้ำมันปาล์มในประเทศไทย ปี 2565 เป็นปีที่มีการเติบโตอย่างยิ่ง ปริมาณน้ำมันปาล์มดิบที่ผลิตได้สูงขึ้นร้อยละ 8 เปอร์เซ็นต์ หรือ 3.19 ล้านตัน การเจริญเติบโตนี้ได้รับการสนับสนุนจากปริมาณน้ำฝนที่เอื้ออำนวย โดยไม่มีช่วงแห้งแล้งเป็นเวลานานในช่วงต้นปี ส่งผลให้ผลผลิตปาล์มสดออกสู่ตลาดอย่างต่อเนื่องในปริมาณสูงตลอดทั้งปี

สิ่งสำคัญอีกประการ คือ น้ำมันปาล์มดิบที่ผลิตในประเทศไทยส่วนใหญ่มาจากผลปาล์มสดจากสวนของเกษตรกรรายย่อย (ซึ่งมีมากกว่า 380,000 รายทั่วประเทศ) ที่ป้อนผลปาล์มสดมากกว่า 90% สู่ขบวนการผลิตและเป็นการส่งเสริมอาชีพอย่างยั่งยืน ซึ่งแตกต่างจากประเทศเพื่อนบ้านอย่างมาเลเซีย และอินโดนีเซีย ที่สวนปาล์มจากเกษตรกรรายย่อยมีน้อยกว่า 40%

ยูนิวานิชมีบทบาทอย่างสูงต่อการเติบโตในทุกด้านของอุตสาหกรรมน้ำมันปาล์มของประเทศในปี 2565 โดยบริษัทฯ ได้ปีบผลปาล์มสดสูงถึง 1.5 ล้านตันซึ่งสูงเป็นสถิติของบริษัทฯ โดยผลปาล์ม 95% มาจากสวนของเกษตรกรรายย่อย การเติบโตนี้เกิดจากการที่เกษตรกรรายย่อย สามารถเข้าถึงต้นกล้าปาล์มรุ่นใหม่ที่มีประสิทธิภาพสูง ต้นกล้าปาล์มเนื้อเยื่อของบริษัทได้มีการพัฒนาเป็นอย่างดีทำให้ได้ผลผลิตต่อไร่เป็นที่น่าพอใจอย่างยิ่ง ต้นกล้าสายพันธุ์ของยูนิวานิชได้ถูกพัฒนาเพื่อให้เหมาะสมกับภาวะแห้งแล้งของประเทศไทย การที่ราคาน้ำมันปาล์มปรับตัวสูงขึ้นเมื่อเร็วๆ นี้ ช่วยกระตุ้นให้เกษตรกรปลูกทดแทนปาล์มเก่า และปลูกปาล์มพื้นที่ใหม่ด้วยต้นกล้าปาล์มเนื้อเยื่อของบริษัทมากขึ้น ในปีนี้บริษัททำการขยายแปลงเพาะเพื่อรองรับความต้องการที่เพิ่มขึ้น โดยสามารถขายต้นกล้าปาล์มมากกว่า 1.6 ล้านต้น (เพิ่มขึ้น 100% จากปีที่แล้ว)

ในขณะที่อินโดนีเซียกำลังมุ่งเน้นที่การบังคับใช้น้ำมันไบโอดีเซลที่มีการผสมน้ำมันปาล์มร้อยละ 35 และมาเลเซียกำลังประสบปัญหาขาดแคลนแรงงานต่างด้าว ประเทศไทยกลับมีการส่งออกน้ำมันปาล์มดิบเพิ่มขึ้นถึง 67% โดยมีการส่งออกมากกว่า 1 ล้านตัน นั่นหมายความว่าบริษัทมีการใช้ถังเก็บน้ำมันและทำเรือส่งออกที่แหลมป้องกันได้อย่างเต็มประสิทธิภาพตลอดทั้งปี โดยมีการส่งออกมากกว่า 250,000 ตันน้ำมันปาล์ม (เพิ่มขึ้น 38% จากปีที่แล้ว) ทำให้ปัจจุบันการส่งออกกลายเป็นส่วนสำคัญของอุตสาหกรรมน้ำมันปาล์มสำหรับประเทศไทย

นอกจากนี้ยูนิวานิชยังให้ความสำคัญกับการดำเนินงาน ในส่วนของโรงงานอย่างแข็งขัน เพื่อรองรับปริมาณผลปาล์มสดที่เพิ่มขึ้น โดยมีการลงทุนเพิ่มเติมเพื่อเพิ่มกำลังผลิตในช่วงที่มีผลผลิตสูง ในตอนนี้บริษัทอยู่ระหว่างดำเนินการปรับปรุงประสิทธิภาพการทำงานของโรงงาน โดยมีการขยายกำลังการผลิตและปรับปรุงการใช้พลังงาน เพื่อลดต้นทุนและลดการปล่อยก๊าซเรือนกระจก ในขณะที่โรงงานผลิตไฟฟ้าจากก๊าซชีวภาพของบริษัท ก็มีผลการดำเนินงานเติบโตอย่างต่อเนื่องจากปริมาณผลปาล์มการสกัดน้ำมันปาล์มที่เพิ่มสูงขึ้น

สาส์นจากประธานกรรมการ



บริษัทในเครือที่ประเทศฟิลิปปินส์ (Univanich Carmen Palm Oil Corporation) มีการซื้อผลปาล์มสดเพิ่มขึ้นอย่างมากในปี 2565 โดยมีปริมาณปาล์มสดเข้าบิ๊บ 170,000 ตัน เนื่องด้วยผลผลิตมีปริมาณเพิ่มสูงขึ้นและพื้นที่เพาะปลูกที่เพิ่มมากขึ้น จากการสนับสนุนเป็นอย่างมากจากการขายเมล็ดพันธุ์ปาล์ม และพื้นที่ปลูกใหม่ที่เพิ่มขึ้นในเขตมินดาเนา (Mindanao) ซึ่งเป็นสัญญาณที่ดีสำหรับอนาคต

กระผมขอแสดงความยินดีอย่างยิ่งกับทีมผู้บริหารของเราในประเทศไทยและฟิลิปปินส์ ในปีที่ประสบความสำเร็จอย่างมากในการบรรลุสถิติใหม่ของบริษัทในส่วนของการผลิต และการมีส่วนร่วมในการขยายอุตสาหกรรมน้ำมันปาล์มของประเทศไทย ผมถือโอกาสนี้ขอขอบคุณผู้ถือหุ้นทุกท่านสำหรับการสนับสนุนในปี 2565 และยังคงสนใจในการพัฒนาธุรกิจของยูนิวานิชอย่างต่อเนื่อง

ขอขอบคุณสำหรับการสนับสนุน

นายอภิรักษ์ วานิช
ประธานกรรมการ

อุตสาหกรรมน้ำมันปาล์มในประเทศไทย

พื้นที่ปลูกปาล์มน้ำมันในประเทศไทย Planted area of oil palms in Thailand

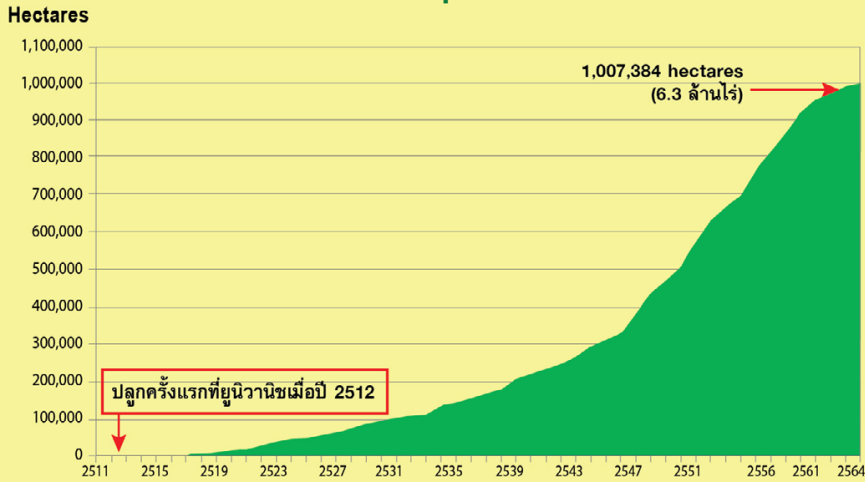

ที่มา : สำนักงานเศรษฐกิจการเกษตร

การบริโภคและการใช้น้ำมันปาล์มในประเทศไทย ในปี 2565 Consumption and Uses of Palm Oil in Thailand in 2022

น้ำมันปาล์มดิบรวม 3,201,125 ตัน

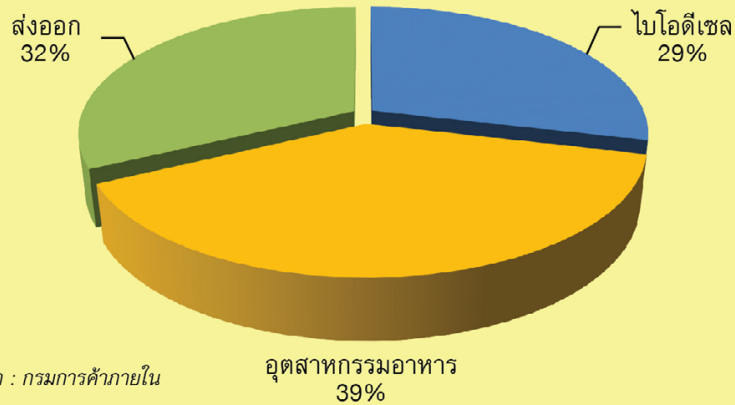

ที่มา : กรมการค้าภายใน

Thailand's Use of Crude Palm Oil for Biodiesel ปริมาณการใช้น้ำมันปาล์มดิบเพื่อการผลิตไบโอดีเซลในประเทศ

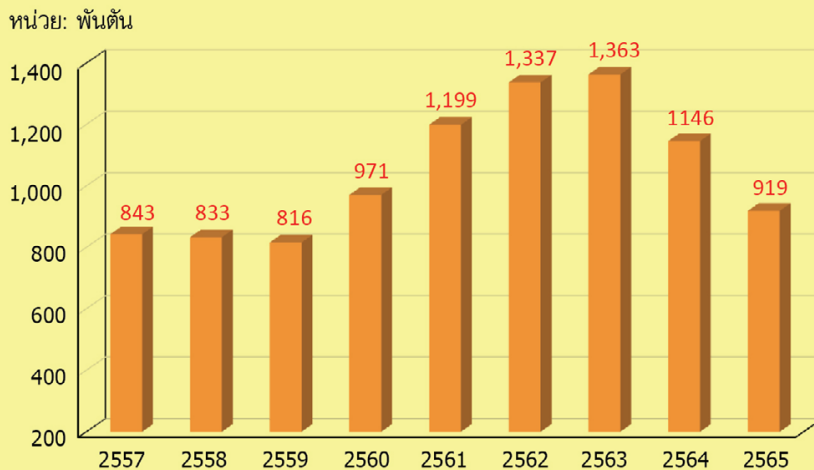

สรุปข้อมูลทางการเงิน



	2561	2562	2563	2564	2565
ฐานะทางการเงิน (ล้านบาท)					
สินทรัพย์รวม	3,799	3,644	3,885	4,436	5,271
ลูกหนี้การค้า (สุทธิ)	218	157	242	570	709
ที่ดิน อาคาร และอุปกรณ์ (สุทธิ)	2,420	2,551	2,540	2,440	2,365
หนี้สินรวม	424	380	537	632	649
ส่วนของผู้ถือหุ้น	3,375	3,265	3,349	3,803	4,622
ส่วนของผู้เป็นเจ้าของบริษัท	3,309	3,151	3,215	3,614	4,385
ผลประกอบการ (ล้านบาท)					
รายได้จากการขาย	5,718	4,506	5,908	11,789	18,587
รายได้รวม	5,748	4,525	5,927	11,844	18,610
กำไรขั้นต้น	714	657	718	1,393	2,358
กำไรก่อนดอกเบี้ยจ่ายและภาษีเงินได้	389	291	428	1,110	1,827
ภาษีเงินได้นิติบุคคล	71	62	81	211	315
กำไรสุทธิรวม	316	225	342	892	1,505
กำไรสุทธิส่วนที่เป็นของบริษัทใหญ่	304	217	329	839	1,430
อัตราส่วนทางการเงิน					
กำไร (บาท/หุ้น)	0.32	0.23	0.35	0.89	1.52
ประกาศจ่ายเงินปันผล (บาท/หุ้น)	0.40	0.34	0.27	0.70	1.00*
มูลค่าทางบัญชีต่อหุ้น (บาท/หุ้น)	3.52	3.35	3.42	3.84	4.66
กำไรสุทธิรวมต่อรายได้รวม (%)	5.50	4.98	5.77	7.53	8.09
อัตราส่วนสภาพคล่อง (เท่า)	9.30	9.28	8.00	7.00	7.50
อัตราส่วนสภาพคล่องหมุนเร็ว (เท่า)	6.57	6.53	5.67	4.56	5.75
อัตราผลตอบแทนจากสินทรัพย์รวมเฉลี่ย (%)	7.97	6.06	9.09	21.45	31.02
อัตราผลตอบแทนต่อส่วนของผู้ถือหุ้นเฉลี่ย (%)	8.96	6.71	10.34	24.58	35.75
อัตราส่วนหนี้สินต่อส่วนของผู้ถือหุ้น (เท่า)	0.13	0.12	0.16	0.17	0.14

หมายเหตุ: * บริษัทฯ ได้จ่ายเงินปันผลระหว่างกาลไปแล้วรวมอัตราหุ้นละ 0.30 บาท ในเดือนกันยายน 2565 และจะจ่ายเงินปันผลงวดสุดท้ายอีกในอัตราหุ้นละ 0.70 บาท ในเดือนพฤษภาคม 2566 ซึ่งจะต้องได้รับอนุมัติจากที่ประชุมผู้ถือหุ้นในวันที่ 28 เมษายน 2566

1

โรงงานลำทับ - ปรับปรุงประสิทธิภาพหม้อต้มไอน้ำ

บริษัทได้ปรับปรุงและเพิ่มประสิทธิภาพท่อน้ำในหม้อต้มไอน้ำขนาด 30 ตันไอน้ำต่อชั่วโมงที่โรงงานลำทับจากการผลิตไอน้ำอิมัลชันแบบแห้งเป็นไอน้ำความร้อนสูงซึ่งให้พลังงานสูงกว่าและสามารถใช้กับเครื่องปั่นไฟด้วยไอน้ำเครื่องใหม่ที่มีประสิทธิภาพสูงซึ่งจะติดตั้งในปี 2566 การปรับปรุงครั้งนี้ทำให้บริษัทลดการใช้เชื้อเพลิงและผลิตพลังงานได้เพิ่มขึ้นเพื่อใช้ในโรงงาน โดยเฉพาะอย่างยิ่งในโรงงานสกัดน้ำมันเมล็ดในปาล์ม

ในปัจจุบันโรงงานสกัดน้ำมันเมล็ดในปาล์มของบริษัท ใช้ไฟฟ้าจากโครงการผลิตไฟฟ้าจากก๊าซชีวภาพและจากการไฟฟ้าส่วนภูมิภาค โครงการดังกล่าวนี้จะทำให้บริษัทสามารถลดค่าใช้จ่ายด้านพลังงานลงได้อย่างมาก และขายไฟฟ้าที่ผลิตจากก๊าซชีวภาพได้มากขึ้น





2

ขยายบ่อดักไขมันที่โรงงานสยามและโรงงานปลายพระยา

เพื่อรองรับกำลังการผลิตที่เพิ่มขึ้นที่โรงงานสยามและโรงงานปลายพระยา บริษัทได้เพิ่มขนาดบ่อดักไขมันเพื่อกักเก็บน้ำเสียจากโรงงานให้นานขึ้น เพื่อแยกน้ำมันที่ยังหลงเหลืออยู่ได้มากขึ้นและนำกลับเข้าสู่กระบวนการผลิต ก่อนที่น้ำเสียจะถูกระบายออกไปยังบ่อหมักก๊าซชีวภาพและบ่อบำบัด ประโยชน์หลักของการขยายบ่อดักไขมันคือการลดการสูญเสียในกระบวนการผลิต



บ่อดักไขมันที่โรงงานปลายพระยา



บ่อดักไขมันที่โรงงานสยาม

3

การขยายถังเก็บน้ำมันจากการผลิตประจำวันที่โรงงานสยามและโรงงานป่าบอน



เพื่อรองรับปริมาณน้ำมันที่เพิ่มขึ้นจากโครงการเพิ่มกำลังการผลิตของโรงงาน บริษัทได้ทำการเพิ่มขนาดถังเก็บน้ำมันจากการผลิตประจำวันของโรงงานสยามและโรงงานป่าบอน โดยเพิ่มขนาด 2 ถัง จากถังละ 250 ตัน เป็น 300 ตันที่โรงงานสยาม และเพิ่มขนาด 2 ถัง จากถังละ 150 ตันเป็น 240 ตันที่โรงงานป่าบอนตามลำดับ

ถังเก็บน้ำมันจากการผลิตที่โรงงานสยาม



ถังเก็บน้ำมันจากการผลิตที่โรงงานป่าบอน





4

โรงงานโซควัลลภา – โครงการเพิ่มกำลังการผลิต

บริษัทได้ปรับปรุงและพัฒนาเครื่องจักรเดิมที่โรงงานโซควัลลภาให้มีกำลังการผลิตเพิ่มขึ้นจาก 60 ตันปาล์มต่อชั่วโมง เป็น 70 ตันปาล์มต่อชั่วโมงในช่วงที่มีผลผลิตสูง โดยการควบคุมการป้อนผลปาล์มเข้าสู่กระบวนการผลิตหลังจากกระบวนการนี้ปาล์มแล้ว ทำให้รอบการนี้ปาล์มทำได้เร็วขึ้นและรอบการนี้ปาล์มต่อวันเพิ่มขึ้น บริษัทสามารถป้อนวัตถุดิบเข้าสู่กระบวนการผลิตได้สูงสุดในช่วงที่มีผลผลิตสูง



5

ขยายแปลงเพาะที่สาขาปลายพระยา

ความต้องการต้นกล้าปาล์มมีปริมาณมากขึ้น บริษัทอยู่ระหว่างดำเนินการขยายแปลงเพาะที่สาขาปลายพระยา เพื่อรองรับต้นกล้าปาล์มเพิ่มขึ้น 100,000 ต้นต่อปี ทำให้สามารถรองรับได้ทั้งหมด 400,000 ต้นต่อปี ในปี 2565 บริษัทขยายต้นกล้า 1.6 ล้านต้นให้กับเกษตรกร ปริมาณการขายต้นกล้าปาล์มเนื้อเชื้อที่มีคุณภาพสูงของยูนิวานิชเพิ่มขึ้นจากปีที่แล้ว



6

การปลูกทดแทนปาล์มเก่าที่สวนปลายพระยาและสวนเอกพจน์

ในปี 2565 บริษัทยังคงดำเนินการตามแผนการปลูกทดแทนปาล์มเก่าที่อายุมากกว่า 25 ปี ซึ่งได้ดำเนินการตามแผนการปลูกทดแทนอย่างสม่ำเสมอที่ 4% ถึง 5% ต่อปี เพื่อให้บริษัทรักษาความต่อเนื่องจากการปลูกปาล์มที่มีประสิทธิภาพสูงที่ได้รับการพัฒนาสายพันธุ์ และรักษาระดับอายุปาล์มและเพื่อให้ได้ผลผลิตสูงสุด ยูนิวานิชยังคงดำเนินการปลูกทดลองพันธุ์ปาล์มลูกผสม เพื่อให้แน่ใจว่าโครงการปรับปรุงพันธุ์ของยูนิวานิชจะพัฒนาอย่างต่อเนื่อง



บริษัทได้ทำการปลูกพืชคลุมในบริเวณที่ปลูกปาล์ม เพื่อคลุมดิน รักษาความชื้นในดิน และเพิ่มธาตุอาหารในดิน การใส่ทะเลทรายเปล่ารอบๆ ต้นปาล์มเพื่อเป็นวัสดุคลุมดิน ช่วยลดต้นทุนการกำจัดวัชพืชและส่งเสริมการเจริญเติบโตของต้นปาล์ม และบริษัทได้ตัดถนนให้เข้าถึงต้นปาล์มเพื่อการบำรุงรักษาที่ดี





7

การก่อสร้างโรงเก็บปุ๋ยที่สวนชะอวด

โรงเก็บปุ๋ยแห่งใหม่ได้สร้างในสวนชะอวดเพื่อให้มั่นใจว่าปุ๋ยจะถูกเก็บไว้อย่างปลอดภัย แห้ง และเก็บรักษาอยู่ในสภาพดี ปุ๋ยเป็นต้นทุนหลักของสวนปาล์ม บริษัทจึงได้ให้ความสำคัญกับการมีพื้นที่การจัดเก็บที่ดี เมื่อต้นปาล์มโตขึ้นและให้ผลผลิตที่สูงขึ้น จะต้องมีการใส่ปุ๋ยเพิ่มขึ้น จึงควรจัดเก็บปุ๋ยอย่างเหมาะสม



ส่วนที่ 1 - การประกอบธุรกิจและผลการดำเนินงาน

1. โครงสร้างและการดำเนินงานของกลุ่มบริษัท

1.1 นโยบายและภาพรวมการประกอบธุรกิจ

บริษัท ยูนิวานิชน้ำมันปาล์ม จำกัด (มหาชน) เป็นบริษัทที่เกิดจากการควบกิจการ ณ วันที่ 26 ธันวาคม พ.ศ. 2538 ระหว่างกลุ่มบริษัทผู้บุกเบิกอุตสาหกรรมน้ำมันปาล์มในประเทศไทย ได้แก่ บริษัท ไทยอุตสาหกรรมน้ำมันและสวนปาล์ม จำกัด, บริษัท สยามปาล์มน้ำมันและอุตสาหกรรม จำกัด และ บริษัท เสียวรานิชน้ำมันปาล์ม จำกัด ซึ่งบริษัทได้เข้าจดทะเบียนในตลาดหลักทรัพย์แห่งประเทศไทย ในวันที่ 25 พฤศจิกายน 2546 โดยใช้ชื่อย่อ “UVAN”

บริษัทประกอบธุรกิจหลัก ดังนี้

ประเภทธุรกิจหลัก	ลักษณะธุรกิจ
โรงงานสกัดน้ำมันปาล์ม	<p>บริษัทเป็นหนึ่งในผู้นำในการผลิตน้ำมันปาล์มดิบ (CPO) และน้ำมันเมล็ดในปาล์มดิบ (PKO) รายใหญ่ในประเทศไทย น้ำมันปาล์มเป็นส่วนผสมสำคัญในอุตสาหกรรมอาหาร น้ำมันสกัด มาการิน และไขมันใช้ในการผสมแป้งทำขนมอบ ขนมขบเคี้ยว ไอศกรีม สบู่ แชมพู และเครื่องสำอาง การนำน้ำมันปาล์มไปผลิตไบโอดีเซลและเชื้อเพลิงชีวภาพได้มีการเติบโตอย่างรวดเร็ว ผลิตภัณฑ์พลอยได้จากการผลิตน้ำมันเมล็ดในปาล์มดิบคือกากเมล็ดในปาล์ม (PKC) ซึ่งใช้ในอุตสาหกรรมอาหารสัตว์</p> <ul style="list-style-type: none"> ในประเทศไทยบริษัทมีโรงงานสกัดน้ำมันปาล์มดิบ 5 แห่ง และโรงงานสกัดน้ำมันเมล็ดในปาล์มดิบ 2 แห่ง ตั้งอยู่ที่จังหวัดกระบี่ พังงา และพัทลุง ในปี 2556 บริษัทได้ขยายธุรกิจไปประเทศฟิลิปปินส์ โดยได้จัดตั้งบริษัทร่วมทุนชื่อ ยูนิวานิชคาร์เมน ปาล์มออย คอร์ปอเรชั่น (UCPOC) เพื่อสร้างโรงงานและดำเนินงานสกัดน้ำมันปาล์มในจังหวัดโคตาบาโตเหนือในประเทศฟิลิปปินส์ โดยบริษัทยูนิวานิช มีสัดส่วนลงทุนใน UCPOC ร้อยละ 51 ซึ่งโรงงานสกัดน้ำมันปาล์มได้เริ่มเดินเครื่องตั้งแต่เดือน กรกฎาคม 2557
สวนปาล์ม	<ul style="list-style-type: none"> บริษัททำธุรกิจปลูกสวนปาล์มน้ำมันในจังหวัดกระบี่ สุราษฎร์ธานี นครศรีธรรมราช และพัทลุง ในปี 2565 มีพื้นที่เพาะปลูกประมาณ 28,948 ไร่ (4,631.7 เฮกแตร์) มีพื้นที่ที่ยังไม่ให้ผลผลิต 834 ไร่ (133.5 เฮกแตร์) บริษัทเริ่มปลูกปาล์มน้ำมันตั้งแต่ปี พ.ศ. 2512 และปลูกทดแทนต้นปาล์มเก่า (Replanting) ตั้งแต่ปี พ.ศ. 2535
เมล็ดพันธุ์ปาล์มและต้นกล้าปาล์ม	<ul style="list-style-type: none"> บริษัทมีหน่วยงานวิจัยและพัฒนาของตนเอง และเป็นผู้ริเริ่มการทำกรวิจัยและปรับปรุงพันธุ์ปาล์มคุณภาพสูงจนเป็นที่ยอมรับของนานาประเทศ และสามารถส่งออกเมล็ดพันธุ์ปาล์มลูกผสมทนแล้งของบริษัทไปยังผู้ปลูกปาล์มมากกว่า 15 ประเทศ นอกจากนี้บริษัทยังสามารถจำหน่ายต้นกล้าปาล์มคุณภาพดีให้กับชาวสวนปาล์มของไทยเฉลี่ย 1.6 ล้านต้นต่อปีอีกด้วย ตั้งแต่ปี 2549 บริษัทได้เริ่มเปิดดำเนินงานด้านห้องปฏิบัติการเพาะเลี้ยงเนื้อเยื่อจากปาล์ม น้ำมันเป็นแห่งแรกของประเทศไทย และในปี 2553 บริษัท ได้ทำการทดสอบต้นปาล์มเพาะจากเนื้อเยื่อในแปลงทดสอบ และต่อมาในปี 2559 บริษัท ได้เริ่มการผลิตเมล็ดจากต้นปาล์มคุณภาพเยี่ยมที่ผลิตจากเนื้อเยื่อดังกล่าว
จำหน่ายกระแสไฟฟ้า	<ul style="list-style-type: none"> โรงงานสกัดน้ำมันปาล์ม 4 แห่งของบริษัทฯ ใช้กระบวนการดักจับก๊าซมีเทนเพื่อลดการปล่อยก๊าซเรือนกระจกสู่ชั้นบรรยากาศ และมีกำลังการผลิตกระแสไฟฟ้าจากพลังงานทดแทนประมาณ 7 เมกาวัดต์ เพื่อจำหน่ายให้กับการไฟฟ้าส่วนภูมิภาค
อื่น ๆ	<ul style="list-style-type: none"> บริษัทมีท่าเรือน้ำลึกซึ่งพร้อมสำหรับการส่งออกน้ำมันปาล์มที่แหลมป่อง จ. กระบี่

ส่วนที่ 1 - การประกอบธุรกิจและผลการดำเนินงาน



1.1.1 วิสัยทัศน์ และ พันธกิจของบริษัท

สิ่งสำคัญอันดับแรกของบริษัทคือ การเป็นธุรกิจที่ทำกำไรและประกอบธุรกิจอย่างยั่งยืน นั้นหมายถึงการลงทุนเพื่อการเติบโตในอนาคตและสร้างสมดุลระหว่างผลประโยชน์ทางธุรกิจในระยะสั้นและระยะยาว นอกจากนี้ยังหมายถึงการดูแลพนักงาน ผู้ถือหุ้น ลูกค้า และซัพพลายเออร์ของเรา ตลอดจนชุมชนและสภาพแวดล้อมที่เราดำเนินการ

1.1.2 การเปลี่ยนแปลงและพัฒนาการที่สำคัญ

ปี	เหตุการณ์สำคัญ
ปี 2562	
กุมภาพันธ์	<ul style="list-style-type: none"> โครงการขยายกำลังการผลิตในการบีบเมล็ดในปาล์มจาก 90 ตันต่อวัน เป็น 190 ตันต่อวันที่โรงงานสาขาปลายพระยา ได้ดำเนินการเสร็จสมบูรณ์ และเริ่มสกัดน้ำมันเป็นครั้งแรก
มีนาคม	<ul style="list-style-type: none"> โครงการขยายกำลังการผลิตไฟฟ้าจากก๊าซชีวภาพที่โรงงานสาขาสยามได้ดำเนินการเสร็จสมบูรณ์ ทำให้กำลังการผลิตเพิ่มเป็น 2.8 เมกะวัตต์ และได้เริ่มจำหน่ายไฟฟ้าให้การไฟฟ้าส่วนภูมิภาคในเดือนมีนาคม
พฤษภาคม	<ul style="list-style-type: none"> แปลงเพาะของบริษัทที่ตำบลบางวัน อำเภอกุระบุรี จังหวัดพังงา ได้เริ่มเปิดจำหน่ายต้นกล้าปาล์มเป็นครั้งแรก
สิงหาคม	<ul style="list-style-type: none"> โครงการขยายกำลังการผลิตในการบีบเมล็ดในปาล์มจาก 75 ตันต่อวัน เป็น 150 ตันต่อวันที่โรงงานสาขาลำทับ ได้ดำเนินการเสร็จสมบูรณ์ และเริ่มจำหน่ายน้ำมันเป็นครั้งแรก
ปี 2563	
มีนาคม	<ul style="list-style-type: none"> โครงการขยายกำลังผลิตของโรงงานในประเทศฟิลิปปินส์ จากเดิม 30 ตันผลปาล์มต่อชั่วโมง เป็น 60 ตันต่อชั่วโมง ได้ดำเนินการเสร็จสมบูรณ์
ปี 2564	
สิงหาคม	<ul style="list-style-type: none"> โครงการขยายกำลังการผลิตในการบีบผลปาล์มสดจาก 30 ตันต่อชั่วโมง เป็น 45 ตันต่อชั่วโมง ที่โรงงานสาขาป่าบอน ได้ดำเนินการเสร็จสมบูรณ์
ธันวาคม	<ul style="list-style-type: none"> แปลงเพาะแห่งใหม่ของบริษัทที่ อำเภอปลายพระยา จังหวัดกระบี่ ได้ดำเนินการเสร็จสิ้นและจะเปิดจำหน่ายต้นกล้าปาล์มเป็นครั้งแรกในปี 2565
ปี 2565	
สิงหาคม	<ul style="list-style-type: none"> โครงการขยายกำลังการผลิตของโรงงานไทยอุตสาหกรรม จาก 60 ตันผลปาล์มต่อชั่วโมง เป็น 70 ตันต่อชั่วโมง ได้ดำเนินการเสร็จสมบูรณ์
กันยายน	<ul style="list-style-type: none"> โครงการขยายกำลังการผลิตของโรงงานสาขาสยาม จาก 45 ตันผลปาล์มต่อชั่วโมง เป็น 50 ตันต่อชั่วโมง ได้ดำเนินการเสร็จสมบูรณ์
ตุลาคม	<ul style="list-style-type: none"> โครงการขยายกำลังการผลิตของโรงงานสาขาโชควิทย์ จาก 60 ตันผลปาล์มต่อชั่วโมง เป็น 70 ตันต่อชั่วโมง ได้ดำเนินการเสร็จสมบูรณ์

ส่วนที่ 1 - การประกอบธุรกิจและผลการดำเนินงาน

1.2 ลักษณะการประกอบธุรกิจ

1.2.1 โครงสร้างรายได้

	ดำเนินการโดย	%การถือหุ้นของบริษัท	ปี 2563		ปี 2564		ปี 2565	
			ล้านบาท	ร้อยละ	ล้านบาท	ร้อยละ	ล้านบาท	ร้อยละ
1. รายได้จากการขาย								
<i>ขายในประเทศไทย</i>								
น้ำมันปาล์มดิบ	UVAN		3,747.91	63.24	3,211.09	27.11	4,291.02	23.06
น้ำมันเมล็ดในปาล์มดิบ	UVAN		65.65	1.11	37.72	0.32	-	-
ผลิตภัณฑ์อื่นๆ	UVAN		405.49	6.84	592.63	5.00	1,009.88	5.43
รวมขายในประเทศไทย			4,219.05	71.19	3,841.44	32.43	5,300.90	28.48
<i>ขายในต่างประเทศ</i>								
น้ำมันปาล์มดิบ	UVAN		760.45	12.83	5,265.64	44.46	9,945.92	53.44
	UCPOC	51%	336.44	5.68	684.62	5.78	1,293.13	6.95
น้ำมันเมล็ดในปาล์มดิบ	UVAN		557.84	9.41	1,937.93	16.36	1,928.94	10.37
ผลิตภัณฑ์อื่นๆ	UVAN		12.83	0.22	59.66	0.50	71.37	0.38
	UCPOC	51%	21.48	0.36	-	-	46.62	0.25
รวมขายในต่างประเทศ			1,689.04	28.50	7,947.85	67.11	13,285.98	71.39
รวมรายได้จากการขาย								
น้ำมันปาล์มดิบ			4,844.80	81.74	9,161.35	77.35	15,530.07	83.45
น้ำมันเมล็ดในปาล์มดิบ			623.49	10.52	1,975.65	16.68	1,928.94	10.37
ผลิตภัณฑ์อื่นๆ			439.80	7.42	652.29	5.51	1,127.87	6.06
รวมรายได้จากการขาย			5,908.09	99.68	11,789.29	99.54	18,586.88	99.88
2. รายได้อื่น**			18.75	0.32	54.22	0.46	23.19	0.12
รวมรายได้			5,926.84	100.00	11,843.51	100.00	18,610.07	100.00

** รายได้อื่น เช่น รายได้จากกำไรที่ได้จากการขายสินทรัพย์ถาวร ดอกเบี้ยรับจากธนาคาร ส่วนแบ่งรายได้จากกิจการที่ซื้อและเงินสนับสนุนการส่งออก เป็นต้น



ส่วนที่ 1 - การประกอบธุรกิจและผลการดำเนินงาน



1.2.2 ข้อมูลเกี่ยวกับผลิตภัณฑ์

● (1) ลักษณะผลิตภัณฑ์

1) น้ำมันปาล์มดิบ (Crude Palm Oil)

บริษัทจะรับซื้อผลปาล์มสดจากบุคคลภายนอก และมีผลปาล์มสดจากสวนของบริษัทเองนำมาผ่านกระบวนการผลิต เพื่อสกัดเป็นน้ำมันปาล์มดิบ น้ำมันปาล์มดิบที่ได้จากการบีบเนื้อปาล์มจะมีลักษณะเป็นของเหลวสีน้ำตาลแดง บริษัทจะจัดเก็บน้ำมันปาล์มดิบที่ได้จากการผลิตไว้ในถังเก็บขนาดใหญ่ของบริษัท ก่อนที่จะจำหน่ายต่อไปยังโรงงานกลั่นน้ำมันปาล์มดิบในประเทศ หรือจำหน่ายไปต่างประเทศ

น้ำมันปาล์มดิบที่บริษัทจำหน่าย ให้แก่โรงงานกลั่นน้ำมันปาล์มดิบในประเทศไทย ส่วนใหญ่จะนำไปใช้ในอุตสาหกรรมอาหาร เช่น นำไปทำเป็นน้ำมันพืชบรรจุขวด และน้ำมันพืชบรรจุบีบ และอุตสาหกรรมไบโอดีเซล สำหรับลูกค้าในต่างประเทศนั้น ส่วนใหญ่จะนำน้ำมันปาล์มดิบที่บริษัทจำหน่ายให้ ไปใช้ในอุตสาหกรรมอาหารประเภทน้ำมันพืชและอุตสาหกรรมไบโอดีเซล

2) น้ำมันเมล็ดในปาล์มดิบ (Crude Palm Kernel Oil)

ภายหลังจากการสกัดน้ำมันปาล์มดิบจากเนื้อปาล์ม จะได้เมล็ดในปาล์ม (Palm Kernel) ซึ่งจะนำไปผ่านกระบวนการผลิต เพื่อสกัดเป็นน้ำมันเมล็ดในปาล์มดิบ โดยน้ำมันเมล็ดในปาล์มดิบที่ได้จะมีลักษณะเป็นของเหลว สีคล้ำย่น้ำมันพืชสำหรับรับประทาน บริษัทจะจัดเก็บน้ำมันเมล็ดในปาล์มดิบที่ได้จากการผลิตไว้ในถังเก็บของบริษัท ก่อนที่จะจำหน่ายต่อไปยังโรงงานกลั่นน้ำมันเมล็ดในปาล์มดิบ หรือจำหน่ายไปต่างประเทศ น้ำมันเมล็ดในปาล์มดิบที่ บริษัทจำหน่ายให้แก่โรงงานกลั่นน้ำมันเมล็ดในปาล์มดิบในประเทศไทย ส่วนใหญ่จะนำไปใช้ทดแทนน้ำมันมะพร้าวที่ใช้ในอุตสาหกรรมอาหาร เช่น บิสกิต ครีมเทียม ไอศกรีม แยมพุดและเครื่องสำอาง เนื่องจากน้ำมันเมล็ดในปาล์มดิบจะมีคุณสมบัติ คล้ายกับน้ำมันมะพร้าวและสามารถใช้ทดแทนกันได้ สำหรับลูกค้าในต่างประเทศนั้นส่วนใหญ่จะนำน้ำมันเมล็ดในปาล์มดิบที่บริษัทจำหน่ายให้ ไปใช้ในอุตสาหกรรมโพลีเอไมด์ เช่น การผลิตกรดไขมันและเมทิลเอสเทอร์ ซึ่งสามารถนำไปใช้ในอุตสาหกรรมหลาย ๆ ชนิด

ผลิตภัณฑ์พลอยได้ : ผลิตภัณฑ์พลอยได้ของบริษัทคือ เมล็ดในปาล์ม กากเมล็ดในปาล์ม และกะลาปาล์ม

บริษัทมีผลิตภัณฑ์พลอยได้อื่นๆ จากการผลิต ได้แก่ เมล็ดในปาล์ม (Palm Kernel) กากเมล็ดในปาล์ม (Palm Kernel Cake) และกะลาปาล์ม (Shell) ในกระบวนการผลิตน้ำมันปาล์มดิบจะได้เมล็ดในปาล์มเป็นผลิตภัณฑ์พลอยได้ก่อน โดยมีการแยกกะลาปาล์มออกจากเมล็ดใน จากนั้นบริษัทจึงนำเมล็ดในปาล์มดังกล่าวไปสกัดต่อเพื่อให้ได้น้ำมันเมล็ดในปาล์มดิบ สำหรับกากเมล็ดในปาล์มที่ได้ภายหลังจากการบีบน้ำมันเมล็ดในปาล์มดิบ บริษัทจะจำหน่ายให้แก่มือผลิตอาหารสัตว์ต่อไป ส่วนกะลาปาล์มจะขายเป็นเชื้อเพลิงให้โรงไฟฟ้าชีวมวล

ผลิตภัณฑ์อื่นๆ : ผลิตภัณฑ์อื่นของบริษัทคือ

1) เมล็ดพันธุ์ปาล์มและต้นกล้าปาล์ม

บริษัทมีหน่วยงานวิจัยและพัฒนาที่มุ่งเน้นในการพัฒนาสายพันธุ์ปาล์มน้ำมัน บริษัทได้พัฒนาสายพันธุ์ปาล์มน้ำมันเพื่อใช้ปลูกทดแทนในสวนของบริษัท และจำหน่ายให้แก่เกษตรกรที่สนใจทั่วไปทั้งในและต่างประเทศ โดยบริษัทจำหน่ายทั้งเมล็ดพันธุ์ปาล์ม (Palm Seeds) และต้นกล้าปาล์ม (Palm Seedlings) ซึ่งปาล์มน้ำมันพันธุ์ยูนีวานิชเป็นพันธุ์ปาล์มน้ำมันที่ผลิตโดยคนไทยเป็นรายแรก มีคุณสมบัติคือ เป็นสายพันธุ์ที่เหมาะสมในภูมิอากาศของไทย ให้ผลผลิตผลปาล์มสดต่อไร่และอัตราการให้น้ำมันจากทะลายที่ดี

2) กระแสไฟฟ้าจากก๊าซชีวภาพ

บริษัทมีโรงผลิตกระแสไฟฟ้าจากก๊าซชีวภาพจำนวน 3 แห่ง ตั้งอยู่ที่โรงงานสยาม โรงงานลำทับ และโรงงานไทยอุตสาหกรรม

ส่วนที่ 1 - การประกอบธุรกิจและผลการดำเนินงาน

● (2) การตลาดและการแข่งขัน

(2.1) การตลาด

(ก) กลยุทธ์ในการแข่งขัน

บริษัทมีกลยุทธ์ในการแข่งขันดังต่อไปนี้

1.) เพิ่มปริมาณการผลิตเพื่อให้เกิดการประหยัดจากขนาดของการผลิต (Economy of Scale) และปรับปรุงประสิทธิภาพการผลิต

ปัจจุบันบริษัทมีโรงงานสกัดน้ำมันปาล์มดิบในประเทศไทย 5 โรงงาน มีกำลังการผลิตรวมกันเท่ากับ 280 ตันปาล์มต่อชั่วโมง และบริษัทมีโรงงานบีบน้ำมันเมล็ดในปาล์มดิบ 2 โรง กำลังการผลิตรวมกันเท่ากับ 340 ตันเมล็ดในปาล์มต่อวัน

บริษัทมีนโยบายที่จะเพิ่มปริมาณการผลิตน้ำมันปาล์มโดยรวมอย่างต่อเนื่อง รวมทั้งมีนโยบายการผลิตที่มุ่งเน้นในการใช้กำลังการผลิตอย่างเต็มที่ โดยให้ความสำคัญในการจัดหาวัตถุดิบหรือผลปาล์มสดที่มีคุณภาพเพื่อป้อนเข้าสู่โรงงานอย่างต่อเนื่อง ทำให้บริษัทมีต้นทุนการผลิตที่ต่ำลงจากการประหยัดจากขนาด สำหรับนโยบายการเพิ่มปริมาณและประสิทธิภาพการผลิตให้สูงขึ้นนั้น บริษัทได้ทำการปรับปรุงประสิทธิภาพการผลิตจากสวนของบริษัทอย่างต่อเนื่องโดยใช้พันธุ์ปาล์มที่ได้มีการวิจัยและพัฒนาขึ้นเองของบริษัทที่มีความเหมาะสมกับสภาพภูมิอากาศดินและภูมิประเทศ ซึ่งให้ผลผลิตเพิ่มขึ้นทั้งปริมาณทะลายปาล์มและน้ำมันในทะลายอันจะส่งผลให้ต้นทุนคงที่ต่อหน่วยลดลง ทั้งนี้เพื่อให้บริษัทสามารถรักษาศักยภาพในการแข่งขันทั้งตลาดในประเทศและต่างประเทศและจะส่งผลให้เกิดผลกำไรต่อส่วนของผู้ถือหุ้นได้มากยิ่งขึ้นด้วย

นอกจากนี้บริษัทยังได้ร่วมทุนสร้างโรงงานสกัดน้ำมันปาล์มในประเทศฟิลิปปินส์ ชื่อ Univanich Carmen Palm Oil Corporation (UCPOC) มีกำลังการผลิต 60 ตันปาล์มสดต่อชั่วโมง บริษัทได้ใช้ความรู้ความสามารถ ผู้เชี่ยวชาญและประสบการณ์ทางด้านปาล์มน้ำมันที่มีมายาวนานในกิจการร่วมทุนที่ฟิลิปปินส์ โดยทีมงานผู้บริหารและวิศวกรจากประเทศไทยร่วมกับทีมงานผู้เชี่ยวชาญในประเทศฟิลิปปินส์ควบคุมดูแลและบริหารจัดการการดำเนินงานของโรงงานเพื่อให้เกิดประสิทธิภาพอย่างเต็มที่ อีกทั้งประเทศฟิลิปปินส์ยังเป็นประเทศที่มีสภาพภูมิอากาศและสภาพแวดล้อมที่เหมาะสมแก่การปลูกปาล์มน้ำมัน ทำให้มีแหล่งวัตถุดิบเพียงพอต่อการผลิตและคาดว่าจะมีพื้นที่ปลูกใหม่บริเวณรอบๆ โรงงานเพิ่มมากขึ้นซึ่งจะช่วยเพิ่มศักยภาพในการจัดหาวัตถุดิบเพื่อป้อนเข้าสู่โรงงานได้เป็นอย่างดี และจะทำให้บริษัทมีต้นทุนการผลิตที่ต่ำลงจากการประหยัดจากขนาดของการผลิตได้

2.) นโยบายการปลูกต้นปาล์มทดแทน (Replanting)

การปลูกทดแทนมักดำเนินการต่อเมื่อต้นปาล์มเก่าสูงเกินไป ให้ผลผลิตต่อไร่ต่ำลงและมีต้นทุนในการเก็บเกี่ยวสูง ปกติการปลูกทดแทนจะทำเมื่อต้นปาล์มอายุประมาณ 25-28 ปี การปลูกทดแทนยังเป็นประโยชน์ในการนำเอาพันธุ์ปาล์มลูกผสมรุ่นใหม่มาให้ผลผลิตและเปอร์เซ็นต์น้ำมันสูงที่ผ่านการปรับปรุงพันธุ์ของบริษัทมาปลูกทดแทน

ตั้งแต่ปี 2535 บริษัทได้ทำการปลูกทดแทนเพื่อให้อายุต้นปาล์มภายในสวนของบริษัทมีความสมดุลและบริษัทจะยังคงยึดถือนโยบายการปลูกทดแทน

3.) ความน่าเชื่อถือจากเกษตรกรผู้ค้าผลปาล์ม

ผู้ผลิตน้ำมันปาล์มในประเทศไทยจำเป็นต้องพึ่งพาผลปาล์มสดจากเกษตรกร รายย่อย ความสัมพันธ์กับเกษตรกรในบริเวณใกล้เคียง จึงเป็นปัจจัยที่สำคัญประการหนึ่งต่อความสำเร็จในธุรกิจ บริษัทมีนโยบายที่จะสร้างความสัมพันธ์ที่ดีกับเกษตรกรผู้ค้าผลปาล์ม โดยตั้งแต่ปี 2541 บริษัทได้ดำเนินการโครงการปรับปรุงพันธุ์ปาล์มคุณภาพดี เพื่อจำหน่ายให้แก่เกษตรกร บริษัทมีหน่วยงานวิจัยและพัฒนาซึ่งพัฒนาพันธุ์ปาล์มน้ำมันที่มีความเหมาะสมกับ สภาพดินฟ้าอากาศ ของประเทศไทยให้ปริมาณผลปาล์มสดและอัตราการให้น้ำมันสูง

ส่วนที่ 1 - การประกอบธุรกิจและผลการดำเนินงาน



4.) ข้อเสียในด้านคุณภาพและความน่าเชื่อถือจากลูกค้าทั้งในประเทศและต่างประเทศ

บริษัทได้รับความไว้วางใจจากลูกค้าเสมอมาตลอดระยะเวลาการดำเนินธุรกิจกว่า 40 ปี เนื่องจากบริษัทมีนโยบายการควบคุมคุณภาพน้ำมันปาล์มดิบให้ได้ตามมาตรฐานโดยมีค่า FFA (Free Fatty Acid) ไม่เกินร้อยละ 4 ก่อนที่จะส่งมอบสินค้าให้แก่ลูกค้า โดยบริษัทจะนำผลปาล์มสดเข้าสู่กระบวนการผลิตภายใน 24 ชั่วโมงเพื่อให้ไขมันปาล์มดิบที่จะสกัดได้มีคุณภาพดี

5.) การนำความรู้และเทคโนโลยีใหม่ๆ มาใช้อย่างต่อเนื่อง

บริษัทได้นำความรู้และเทคโนโลยีใหม่ๆ มาใช้อย่างต่อเนื่องตลอดระยะเวลาตั้งแต่เริ่มก่อตั้งบริษัท โดยเฉพาะอย่างยิ่งในช่วงที่กลุ่มยูนิลีเวอร์เป็นผู้ร่วมทุนในระหว่างปี 2526-2541 บริษัทได้รับความรู้ในด้านเทคโนโลยีการเกษตรและวิศวกรรมการผลิต ซึ่งส่งผลให้ปัจจุบันบริษัทมีการพัฒนาพันธุ์ปาล์มที่มีคุณภาพดีและพัฒนากระบวนการผลิตให้มีประสิทธิภาพอย่างต่อเนื่อง บริษัทยังคงมีนโยบายที่จะนำความรู้และเทคโนโลยีใหม่ๆ มาใช้อย่างต่อเนื่อง โดยบริษัทมีผู้เชี่ยวชาญที่เป็นที่ปรึกษาอิสระมาให้คำแนะนำด้านการปรับปรุงพันธุ์ปาล์มและประสิทธิภาพในการผลิตแก่บริษัทปีละประมาณ 2 ครั้ง นอกจากนี้บริษัทยังได้จ้างผู้เชี่ยวชาญทางด้านโรงงานจากประเทศมาเลเซียเข้ามาวิเคราะห์ และปรับปรุงประสิทธิภาพการผลิตให้ทันสมัยอยู่เสมอ

(ข) ลักษณะลูกค้า และกลุ่มลูกค้าเป้าหมาย การจำหน่ายและช่องทางการจำหน่าย

กิจการในประเทศไทย

ลูกค้าน้ำมันปาล์มดิบและน้ำมันเมล็ดในปาล์มดิบของบริษัทแบ่งเป็น 2 กลุ่มหลัก ได้แก่ ลูกค้าในประเทศและลูกค้าต่างประเทศ สำหรับลูกค้าในประเทศ บริษัทจัดจำหน่ายโดยตรงให้แก่โรงงานกลั่นน้ำมันปาล์มและโรงงานผลิตน้ำมันไบโอดีเซล ซึ่งจะนำน้ำมันปาล์มดิบที่ได้ไปกลั่นทำเป็นน้ำมันปาล์มบรรจุขวด น้ำมันปืบ และน้ำมันไบโอดีเซลตามลำดับ สำหรับผลิตภัณฑ์พลอยได้อื่นๆ เช่น กากเมล็ดในปาล์ม จะถูกจำหน่ายให้แก่โรงงานผลิตอาหารสัตว์ต่อไป

สำหรับลูกค้าต่างประเทศ ซึ่งส่วนใหญ่เป็นโรงงานกลั่นน้ำมันปาล์มและพ่อค้าคนกลาง (Trading company) บริษัทจัดจำหน่ายโดยผ่าน Uni-Agro Palm Sdn. Bhd. และ Mantras Pte Ltd ซึ่งมีความสัมพันธ์อันดีกับบริษัทมาอย่างยาวนาน สำหรับประเทศส่งออกหลักของบริษัทในปีนี้ได้แก่ มาเลเซียและอินเดีย

กิจการในต่างประเทศ (UCPOC)

ลูกค้าในประเทศฟิลิปปินส์ของบริษัทย่อย (UCPOC) เป็นลูกค้าในกลุ่มอุตสาหกรรมอาหารที่มีปริมาณความต้องการเป็นจำนวนมาก

ส่วนที่ 1 - การประกอบธุรกิจและผลการดำเนินงาน

(2.2) สภาพการแข่งขันภายในอุตสาหกรรม

น้ำมันปาล์มดิบและน้ำมันเมล็ดในปาล์มดิบเป็นสินค้าทางการเกษตร สภาพการแข่งขันของน้ำมันปาล์มดิบและน้ำมันเมล็ดในปาล์มดิบจะมีลักษณะเดียวกัน โดยที่ราคาจะถูกกำหนดโดยอุปสงค์และอุปทาน ปัจจัยสำคัญที่มีผลกระทบต่ออุปสงค์และอุปทาน ได้แก่ สภาพดินฟ้าอากาศ ซึ่งมีผลกระทบต่อปริมาณผลผลิตของน้ำมันปาล์มและน้ำมันพืชอื่น ๆ ในตลาดโลก นอกจากนี้การเติบโตทางด้านเศรษฐกิจของประเทศต่าง ๆ ที่บริโภคน้ำมันพืชรวมทั้งนโยบายทางด้านอัตราภาษีนำเข้าของประเทศที่บริโภคน้ำมันพืชรายใหญ่ของโลก ได้แก่ อินเดีย และจีน จะมีผลกระทบต่อความต้องการบริโภคน้ำมันพืช

(ก) ผู้ประกอบการ

บริษัทเป็นหนึ่งในผู้นำในการผลิตน้ำมันปาล์มดิบรายใหญ่ในประเทศไทย รวมทั้งเป็นหนึ่งในผู้นำด้านการส่งออก น้ำมันปาล์มดิบและน้ำมันเมล็ดในปาล์มดิบไปยังตลาดต่างประเทศ

ดังนั้นการแข่งขันในอุตสาหกรรมจะมี 2 ลักษณะคือ การแข่งขันรับซื้อวัตถุดิบผลปาล์มสดจากเกษตรกรเพื่อป้อนโรงงานผลิต และการแข่งขันด้านการจำหน่ายน้ำมันปาล์มดิบแก่ลูกค้า

การแข่งขันด้านการรับซื้อผลปาล์มสด

คู่แข่งของบริษัทในการรับซื้อผลปาล์มสดจะเป็นโรงงานที่ตั้งอยู่ใกล้เคียงกับโรงงานของบริษัท ผลปาล์มสดที่เก็บเกี่ยวได้จากต้นปาล์มน้ำมันควรจะนำเข้ากระบวนการผลิตภายใน 24 ชั่วโมง เพื่อให้ได้คุณภาพน้ำมันปาล์มดิบที่ดี จึงทำให้การแข่งขันในด้านการรับซื้อผลปาล์มสดจะค่อนข้างสูง อย่างไรก็ตาม บริษัทนับว่ามีศักยภาพในการแข่งขันที่ทัดเทียมกับคู่แข่งรายอื่นเนื่องจาก

1. บริษัทจะให้ราคาซื้อผลปาล์มสดที่ทัดเทียมคู่แข่ง การจ่ายเงินรวดเร็วและตรงเวลา ทำให้ผู้ขายผลปาล์มสดได้รับความสะดวกในการส่งผลปาล์มให้แก่บริษัท
2. บริษัทมีนโยบายขยายกำลังการผลิต และเพิ่มประสิทธิภาพการผลิตรวมทั้งมีช่องทางการจำหน่ายทั้งในประเทศและต่างประเทศ ทำให้บริษัทสามารถดำเนินการผลิตได้อย่างต่อเนื่องและสามารถรับซื้อผลปาล์มสดได้ในปริมาณที่มากและสม่ำเสมอเพื่อให้เพียงพอต่อความต้องการ จึงทำให้เกษตรกรผู้ค้าให้ความไว้วางใจที่จะนำผลปาล์มสดมาจำหน่าย ให้แก่บริษัทอย่างต่อเนื่อง
3. บริษัทได้เพิ่มจุดรับซื้อผลปาล์มสด ในพื้นที่ที่ผลปาล์มมีคุณภาพและมีปริมาณเพียงพอ ในการตั้งจุดรับซื้อผลปาล์มสด ทำให้บริษัทสามารถเข้าถึงแหล่งวัตถุดิบที่มีคุณภาพดีได้ทั่วถึงมากขึ้น

ตลาดการจำหน่ายในประเทศไทย

อุตสาหกรรมน้ำมันปาล์มจัดเป็นอุตสาหกรรมการเกษตร ที่สำคัญอย่างหนึ่งของประเทศไทย โดยส่วนใหญ่ผู้ประกอบการในประเทศ จะผลิตเพื่อตอบสนองความต้องการในประเทศเป็นหลัก เนื่องจากความต้องการบริโภคในประเทศยังมีอยู่สูง ประกอบกับความสามารถในการส่งออกของผู้ประกอบการส่วนใหญ่ยังมีจำกัด เพราะมีต้นทุนในการผลิตต่อหน่วยที่สูง เนื่องจากขาดการพัฒนาประสิทธิภาพในการปลูกปาล์มน้ำมัน และการผลิตน้ำมันปาล์มดิบในปัจจุบันมีผู้ผลิตในประเทศเพียงไม่กี่รายเท่านั้น ที่มีขีดความสามารถในการแข่งขันในตลาดส่งออก อันเนื่องมาจากการมีระบบการจัดการที่ดี และมีความสามารถทางการแข่งขันเทียบเท่าผู้ส่งออกในประเทศอื่น ๆ โดยบริษัทเป็นหนึ่งในผู้ประกอบการเพียงไม่กี่รายที่ดำเนินการส่งออกน้ำมันปาล์มดิบ

ด้านการบริโภค ตลาดเป้าหมายของน้ำมันปาล์มในประเทศไทย จะอยู่ที่อุตสาหกรรมอาหารและอุตสาหกรรมไบโอดีเซล ในด้านราคา ราคาน้ำมันปาล์มดิบในประเทศไทยจะอ้างอิงกับราคาในตลาดมาเลเซียเป็นหลัก ประกอบกับอุปสงค์อุปทานในประเทศไทยด้วย



ส่วนที่ 1 - การประกอบธุรกิจและผลการดำเนินงาน



โดยมีปัจจัยหลักที่กระทบต่อราคาของน้ำมันปาล์มในตลาดมาเลเซีย ได้แก่

- ระดับราคาน้ำมันพืชชนิดอื่นที่ใช้แทนกันได้เช่น น้ำมันถั่วเหลือง
- ความต้องการบริโภคและปริมาณการผลิตน้ำมันปาล์มในตลาดโลก
- สภาพดินฟ้าอากาศซึ่งส่งผลกระทบต่อผลผลิตและราคาของผลปาล์มสดที่ออกสู่ตลาด
- ราคาน้ำมันปิโตรเลียม
- อัตราแลกเปลี่ยนเงินตราต่างประเทศ

ตลาดการจำหน่ายในต่างประเทศ

โดยภาพรวมแล้ว ผู้ผลิตน้ำมันถั่วเหลืองรายใหญ่จะเป็นประเทศสหรัฐอเมริกา บราซิลและอาร์เจนตินา โดยที่สหรัฐอเมริกาเป็นประเทศที่มีการส่งเสริมการปลูกถั่วเหลืองมากที่สุดในโลก ในขณะที่ประเทศผู้บริโภคน้ำมันปาล์มหลัก ได้แก่ ประเทศในแถบเอเชียตะวันออกเฉียงใต้ รองลงมาได้แก่ อินเดีย จีน และยุโรป

อย่างไรก็ดี ประเทศผู้ผลิตรายใหญ่ก็มีข้อเสียเปรียบต่อผู้ผลิตในประเทศไทยบางประการ เช่น โครงสร้างค่าแรงงานของมาเลเซียสูงกว่าประเทศไทย ในขณะที่ประเทศอินโดนีเซียขาดสาธารณูปโภคพื้นฐาน โดยเฉพาะทางด้านขนส่ง ดังนั้นจึงเชื่อได้ว่า หากภาครัฐให้การสนับสนุนการเพาะปลูกปาล์มน้ำมันอย่างถูกวิธีแก่เกษตรกรมากขึ้น ประเทศไทยจะมีศักยภาพในการแข่งขันในตลาดต่างประเทศได้

(ข) แนวโน้มการแข่งขันในอนาคต

ในอนาคตจะยังคงมีการแข่งขันด้านการซื้อผลปาล์มสดอยู่ เนื่องจากเป็นวัตถุดิบหลักที่ใช้ในการผลิตน้ำมันปาล์ม อย่างไรก็ดี กระทรวงเกษตรและสหกรณ์มีการจัดทำแผนพัฒนาน้ำมันปาล์มอย่างต่อเนื่อง มีเป้าหมายหลักในการขยายพื้นที่ปลูกปาล์ม และเพิ่มผลผลิต

● (3) การจัดหาผลิตภัณฑ์หรือบริการ

(3.1) การผลิต

ปัจจุบันบริษัทและบริษัทย่อยมีโรงงานสกัดน้ำมันปาล์มดิบ 6 โรงงาน รวมกำลังการผลิตน้ำมันปาล์มดิบ เท่ากับ 340 ตันผลปาล์มสดต่อชั่วโมง โดยมีสถานที่ตั้งและกำลังการผลิตของโรงงานมีดังนี้

- โรงงานสยาม (จังหวัดกระบี่) กำลังการผลิต 50 ตันผลปาล์มสดต่อชั่วโมง
- โรงงานไทยอุตสาหกรรม (จังหวัดกระบี่) กำลังการผลิต 70 ตันผลปาล์มสดต่อชั่วโมง และกำลังการบีบเมล็ดใน 190 ตันต่อวัน
- โรงงานลำทับ (จังหวัดกระบี่) กำลังการผลิต 45 ตันผลปาล์มสดต่อชั่วโมง และกำลังการบีบเมล็ดใน 150 ตันต่อวัน
- โรงงานโชควัลลภา (จังหวัดพังงา) กำลังการผลิต 70 ตันผลปาล์มสดต่อชั่วโมง
- โรงงานป่าบอน (จังหวัดพัทลุง) กำลังการผลิต 45 ตันผลปาล์มสดต่อชั่วโมง
- โรงงาน ยูนิวานิช คาร์เมน ปาล์มออย คอร์ปอเรชั่น (UCPOC) (ประเทศฟิลิปปินส์) กำลังการผลิต 60 ตันผลปาล์มสดต่อชั่วโมง

ด้านเทคโนโลยีการผลิตอุตสาหกรรมการสกัดน้ำมันปาล์มดิบทั่วโลก ก็ได้มีการพัฒนาเพื่อปรับปรุงกระบวนการผลิตอย่างต่อเนื่อง เพื่อเพิ่มประสิทธิภาพและลดการสูญเสีย บริษัทมุ่งมั่นที่จะลงทุนในโครงการที่เพิ่มกำลังการผลิตและประสิทธิภาพอย่างต่อเนื่อง

ส่วนที่ 1 - การประกอบธุรกิจและผลการดำเนินงาน

สำหรับนโยบายการผลิต บริษัทมุ่งเน้นในการใช้กำลังการผลิตอย่างเต็มที่โดยการให้ความสำคัญในการจัดหาวัตถุดิบ ผลปาล์มสดที่มีคุณภาพ เพื่อป้อนเข้าสู่โรงงานอย่างต่อเนื่อง ซึ่งจะทำให้บริษัทมีต้นทุนการผลิตที่ต่ำจากการประหยัดจากขนาด (Economy of Scale)

	ปี 2561	ปี 2562	ปี 2563	ปี 2564	ปี 2565
กำลังการผลิต (ตันผลปาล์มสดต่อชั่วโมง)	270	270	300	300	340
ปริมาณผลปาล์มที่เข้าสู่กระบวนการผลิต (ตัน)	1,190,852	1,125,596	1,100,487	1,289,085	1,681,507
น้ำมันปาล์มดิบที่ผลิตได้ (ตัน)	209,412	203,755	194,360	227,261	294,509
เมล็ดในปาล์มที่ผลิตได้ (ตัน)	60,854	58,702	57,639	65,964	83,906

หมายเหตุ : ตารางแสดงตัวเลขรวมของบริษัทและบริษัทย่อย (UCPOC)

(3.2) การจัดหาวัตถุดิบ

วัตถุดิบหลักในการผลิตของบริษัทคือ ผลปาล์มสด สามารถจำแนกแหล่งที่มาของวัตถุดิบได้เป็น 2 ส่วนคือ วัตถุดิบ ผลปาล์มสดจากบุคคลภายนอก และวัตถุดิบผลปาล์มสดจากสวนของบริษัท โดยในปี 2565 บริษัทและบริษัทย่อย (UCPOC) ซื้อผลปาล์มสดจากบุคคลภายนอกร้อยละ 95.8 ของผลปาล์มสดที่รับเข้าโรงงานทั้งหมด ส่วนที่เหลือได้มาจากสวนปาล์มของบริษัท

(ก) วัตถุดิบผลปาล์มสดจากบุคคลภายนอก

บริษัทและบริษัทย่อย (UCPOC) จัดหาผลปาล์มสดจากบุคคลภายนอก โดยซื้อจากเกษตรกรและลานเท (คนกลางที่รวบรวมผลปาล์มจากเกษตรกร) ราคาซื้อขายจะเป็นราคาตลาดซึ่งประกาศหน้าโรงงานของบริษัท ซึ่งจะขึ้นอยู่กับสภาพการแข่งขันในการรับซื้อผลปาล์มสดระหว่างโรงงานสกัดน้ำมันปาล์ม และราคาน้ำมันปาล์มดิบ อย่างไรก็ตาม บริษัทมีการพิจารณาเรื่องคุณภาพประกอบการรับซื้อด้วย

(ข) วัตถุดิบผลปาล์มสดจากสวนของบริษัท

บริษัทมีพื้นที่ปลูกปาล์มในประเทศไทยทั้งหมด ประมาณ 28,948 ไร่ ในปี 2565 สวนปาล์มของบริษัท สามารถผลิตผลปาล์มสดป้อนเข้าโรงงานสกัดน้ำมันปาล์มของบริษัท ร้อยละ 4.2 ของผลปาล์มสดที่รับเข้าโรงงานทั้งหมด

โดยปกติต้นปาล์มน้ำมันเริ่มให้ผลผลิตเมื่อมีอายุประมาณ 3 ปี และให้ผลผลิตเต็มที่ตั้งแต่อายุ 6 ปีขึ้นไป โดยมีระยะเวลาการให้ผลผลิตโดยเฉลี่ยประมาณ 25 ปี นับจากเริ่มปลูก

บริษัทมีนโยบายการปลูกทดแทนต้นปาล์มเก่าประมาณร้อยละ 4 ของพื้นที่ปลูกทั้งหมดในแต่ละปี โดยปกติต้นปาล์มเมื่ออายุ 25 ปี โดยประมาณจะยากต่อการเก็บเกี่ยว เนื่องจากความสูงของต้นปาล์มจึงจำเป็นต้องลั่นกิ่งและปลูกใหม่ทดแทน ประโยชน์ที่ได้จากการปลูกทดแทนทำให้บริษัทสามารถเปลี่ยนพันธุ์ปาล์มที่ดีขึ้นปลูกทดแทนต้นปาล์มเก่า ทำให้อายุต้นปาล์มภายในสวนมีความสมดุลมากขึ้น เป็นผลทำให้บริษัทได้รับผลปาล์มสดค่อนข้างสม่ำเสมอในแต่ละปี เว้นแต่จะได้รับผลกระทบจาก สภาพภูมิอากาศที่ไม่สามารถควบคุมได้

ส่วนที่ 1 - การประกอบธุรกิจและผลการดำเนินงาน



● (4) ทรัพย์สินที่ใช้ในการประกอบธุรกิจ

1) ลักษณะสำคัญของทรัพย์สินถาวรที่บริษัทฯ และบริษัทย่อยใช้ในการประกอบธุรกิจ

	ประเภท/ลักษณะของทรัพย์สิน	มูลค่า (ล้านบาท)	ภาระผูกพัน (จำนวน)	กรรมสิทธิ์
1.1	ที่ดิน, ที่ดินโรงงาน, สำนักงาน, บ้านพัก	838.77	ไม่มี	เป็นเจ้าของ
1.2	ส่วนปรับปรุงที่ดิน	60.35	ไม่มี	เป็นเจ้าของ
1.3	อาคารสำนักงาน, อาคารโรงงาน, สำนักงาน สวน, บ้านพักพนักงาน	558.86	ไม่มี	เป็นเจ้าของ
1.4	เครื่องจักรและอุปกรณ์	623.73	ไม่มี	เป็นเจ้าของ
1.5	ยานพาหนะ	53.06	ไม่มี	เป็นเจ้าของ
1.6	เครื่องตกแต่งและเครื่องใช้สำนักงาน	5.44	ไม่มี	เป็นเจ้าของ
1.7	สินทรัพย์ระหว่างติดตั้งและก่อสร้าง	113.84	ไม่มี	เป็นเจ้าของ
1.8	พืชเพื่อการให้ผลิตผล - ต้นปาล์ม			} เป็นเจ้าของ, สัมปทานและ สัญญาเช่า*
	- ต้นปาล์ม	104.90	ไม่มี	
	- ต้นปาล์มที่ยังไม่ให้ผล	6.41	ไม่มี	
	ที่ดิน อาคาร และ อุปกรณ์ - สุทธิ	2,365.36		
1.9	สินทรัพย์ไม่มีตัวตน			
	- ซอฟต์แวร์คอมพิวเตอร์	2.06	ไม่มี	เป็นเจ้าของ
	- สัญญาส่วนแบ่งรายได้	7.33	ไม่มี	เป็นเจ้าของ
	สินทรัพย์ไม่มีตัวตน - สุทธิ	9.39		

หมายเหตุ

* สวนปาล์มน้ำมันของบริษัทปลูกในพื้นที่ดินที่มีเอกสารสิทธิ์ พื้นที่ดินได้รับสัมปทาน และพื้นที่ดินที่มีสัญญาเช่า รายละเอียดของที่ดินสัมปทานและที่ดินเช่า ณ วันที่ 31 ธันวาคม พ.ศ. 2565 มีดังต่อไปนี้

ชื่อสวน	ประเภท	เงื่อนไข	ที่ดินตาม สัญญา (ไร่)	ที่ดินที่ใช้ใน การเพาะปลูก (ไร่)
ไทยอุตสาหกรรม	สัมปทาน	ระยะเวลา 30 ปี ตั้งแต่วันที่ 19 พฤศจิกายน พ.ศ. 2536	8,250	8,250
ไทยอุตสาหกรรม	สัญญาเช่า	เช่าจากกรมส่งเสริมสหกรณ์เป็นระยะเวลา 30 ปี ด้วยอัตราค่าเช่าปีละ 100 - 300 บาท ต่อไร่ต่อปี เริ่มตั้งแต่วันที่ 27 เมษายน พ.ศ. 2537	2,500	2,500

นอกจากนี้ บริษัท ยูนิวานิชน้ำมันปาล์ม จำกัด (มหาชน) ยังได้รับอนุญาตให้ใช้พื้นที่ป่าสงวนแห่งชาติทำประโยชน์ปลูกปาล์มน้ำมันเนื้อที่ 20,000 ไร่ในจังหวัดกระบี่ มีระยะเวลา 30 ปี เริ่มตั้งแต่วันที่ 22 เมษายน พ.ศ. 2526 จนถึงวันที่ 21 เมษายน พ.ศ. 2556

กรุณาข้อมูลเพิ่มเติมในหมายเหตุประกอบงบการเงินข้อ 17

ส่วนที่ 1 - การประกอบธุรกิจและผลการดำเนินงาน

2) นโยบายการลงทุนในบริษัทย่อยและบริษัทร่วม

บริษัทฯ มีนโยบายที่จะลงทุนเพิ่มเติมในอุตสาหกรรมปาล์มน้ำมันและอุตสาหกรรมต่อเนื่อง เช่น โรงไฟฟ้าชีวภาพและ รวมถึงกิจการที่ดำเนินธุรกิจที่เอื้อประโยชน์ มีความเกี่ยวเนื่องกับธุรกิจหลักของบริษัทฯ และมีแนวโน้มการเติบโตที่ดี สำหรับ สัดส่วนเงินลงทุนและนโยบายการบริหารงานในบริษัทย่อย หรือบริษัทร่วมนั้นขึ้นอยู่กับความเชี่ยวชาญในธุรกิจ ความสามารถในการลงทุน และอำนาจในการบริหารงาน

1.3 โครงสร้างการถือหุ้นของกลุ่มบริษัท

1.3.1 โครงสร้างการถือหุ้นของกลุ่มบริษัท

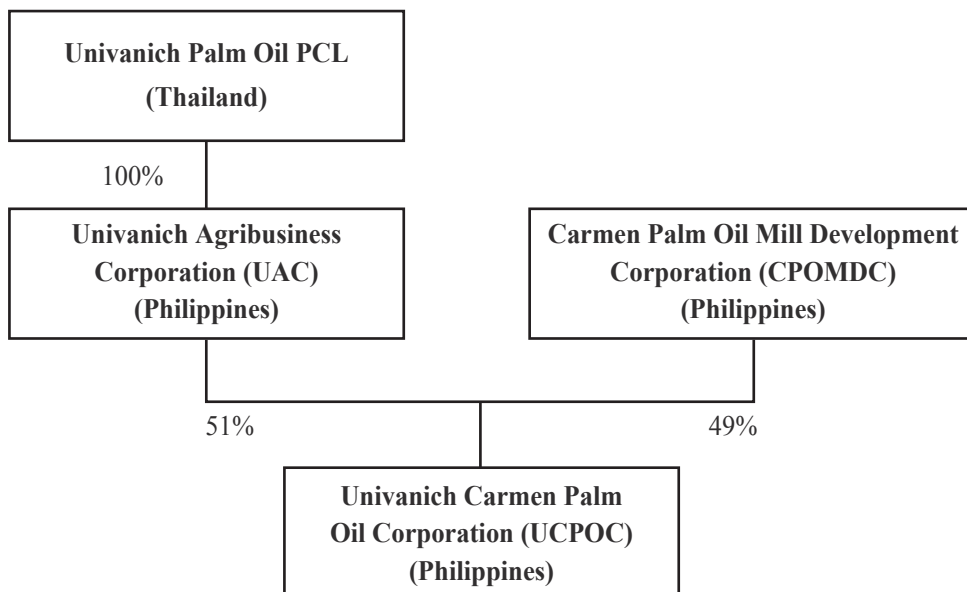

1.3.2 ผู้ถือหุ้น

รายชื่อผู้ถือหุ้นใหญ่ที่ถือหุ้นสูงสุด 10 รายแรก ณ วันที่ 31 ธันวาคม 2565

ผู้ถือหุ้น	จำนวนหุ้นที่ถือ	ร้อยละ
1. นายอภิรักษ์ วานิช	179,136,120	19.06
2. นางจันทร์ทิพย์ วานิช	91,116,300	9.69
3. UBS AG SINGAPORE BRANCH	57,300,000	6.09
4. บริษัท เติยรวานิช จำกัด	55,966,620	5.95
5. นางนวลจันทร์ รัตนกุลเสรีเรืองฤทธิ์	36,370,900	3.87
6. บริษัท ไทยเอ็นวีดีอาร์ จำกัด	30,040,820	3.20
7. นายนรุตม์ จิตฤดีอำไพ	27,100,320	2.88
8. นางสาวอังคณา วานิช	23,845,990	2.54
9. นางสาวรจนา วานิช	23,294,820	2.48
10. นางสาวอรนุช วานิช	22,554,980	2.40

ส่วนที่ 1 - การประกอบธุรกิจและผลการดำเนินงาน



คณะกรรมการบริษัทและผู้บริหาร

คณะกรรมการบริษัท	จำนวนหุ้น 31 ธันวาคม 2564	จำนวนหุ้น 31 ธันวาคม 2565	เปลี่ยนแปลง
1. นายอภิรักษ์ วานิช	177,850,420	179,136,120	1,285,700
2. ดร. วิรไท สันติประภพ	0	0	0
3. ดร. พจนา มาโนช	6,952,840	6,952,840	0
4. นางสาวกาญจนา วานิช	0	0	0
5. ดร. พรต ซอโสตถิกุล	0	0	0
6. มร. จอห์น เคลนดอน	10,843,500	8,000,500	-2,843,000
7. นายปรามิทธิ์ พรประภา	0	0	0
8. นายเอนก พนาอภิชน **	0	0	0
9. มร. แฮร์รี บร็อก *	0	0	0
10. ดร. พลัฏฐ์ จิตินัฐชนน	350,000	460,000	110,000

* มร.แฮร์รี บร็อก ได้รับการแต่งตั้งเป็นกรรมการ เมื่อวันที่ 22 เมษายน 2565

** นายเอนก พนาอภิชน ได้รับการแต่งตั้งเป็นกรรมการอิสระเมื่อวันที่ 22 เมษายน 2565 เพื่อแทนนายสุชาติ เกียรติานุสสดี ซึ่งครบวาระ

คณะผู้บริหารบริษัท	จำนวนหุ้น 31 ธันวาคม 2564	จำนวนหุ้น 31 ธันวาคม 2565	เปลี่ยนแปลง
1. มร. แฮร์รี บร็อก *	0	0	0
2. ดร. พลัฏฐ์ จิตินัฐชนน	350,000	460,000	110,000
3. นายณัฐพงศ์ ดัชณาภิรมย์	30,000	30,000	0
4. นายพิพิธ คล้ายสมบัติ	0	0	0
5. นายสันติ สวานยศ	60,000	200,000	140,000
6. นายอดุลย์คำ ขวัญแก้ว **	0	0	0

* มร.แฮร์รี บร็อก ได้รับการแต่งตั้งเป็นประธานเจ้าหน้าที่บริหารเพื่อแทน มร.จอห์น เคลนดอน ซึ่งเกษียณจากคณะผู้บริหาร เมื่อวันที่ 30 เมษายน 2565

** นายอดุลย์คำ ขวัญแก้ว ได้รับการแต่งตั้งเป็นผู้จัดการฝ่ายพาณิชย์ เมื่อวันที่ 1 มิถุนายน 2565

1.4 จำนวนทุนจดทะเบียนและทุนชำระแล้ว

บริษัท ยูนิวานิชน้ำมันปาล์ม จำกัด (มหาชน) มีทุนจดทะเบียน 470 ล้านบาท เรียกชำระแล้ว 470 ล้านบาท เป็นหุ้นสามัญ 940,000,000 หุ้น มูลค่าหุ้นละ 0.50 บาท

1.5 การออกหลักทรัพย์อื่น

- ไม่มี -

1.6 นโยบายการจ่ายเงินปันผล

บริษัทมีนโยบายการจ่ายเงินปันผลไม่ต่ำกว่าร้อยละ 50 ของกำไรสุทธิในแต่ละปี ทั้งนี้ขึ้นอยู่กับสถานะทางการเงิน แผนการลงทุนของบริษัทในอนาคตและการอนุมัติจากที่ประชุมผู้ถือหุ้น

ส่วนที่ 1 - การประกอบธุรกิจและผลการดำเนินงาน

2. การบริหารจัดการความเสี่ยง

2.1 นโยบายและแผนการบริหารความเสี่ยง

- 1) คณะกรรมการบริษัท ผู้บริหาร พนักงานทุกคน และทุกหน่วยงาน เป็นเจ้าของความเสี่ยง มีหน้าที่รับผิดชอบ ดำเนินการประเมิน ติดตาม และสนับสนุนให้มีกระบวนการบริหารความเสี่ยงอย่างมีประสิทธิภาพ
- 2) กำหนดให้มีการบริหารความเสี่ยงทั่วทั้งองค์กรแบบบูรณาการ โดยมีการจัดการ ดำเนินการอย่างเป็นระบบ และต่อเนื่อง สอดคล้องกับการบรรลุวัตถุประสงค์ตามเป้าหมายขององค์กร
- 3) กำหนดให้มีการติดตาม ประเมิน และรายงานผลการบริหารความเสี่ยง รวมทั้งมีการทบทวนและปรับปรุงแนวทางการปฏิบัติอย่างสม่ำเสมอ
- 4) ส่งเสริมและพัฒนาการนำระบบเทคโนโลยีสารสนเทศ ที่ทันสมัยมาใช้ในกระบวนการบริหารความเสี่ยงของบริษัท

2.2 ปัจจัยความเสี่ยงต่อการดำเนินธุรกิจของบริษัท

สภาพภูมิอากาศ

ปัจจัยทางด้านสภาพภูมิอากาศส่งผลกระทบต่อการผลิตน้ำมันปาล์ม

ความแปรปรวนของสภาพดินฟ้าอากาศ เช่น การเกิดภาวะแห้งแล้งอย่างรุนแรง อาจทำให้ผลผลิตโดยเฉลี่ยของปาล์มน้ำมันลดลงมากกว่า 20% ผลกระทบจะเกิดขึ้นในปีที่เกิดภาวะแล้ง และในเวลาอย่างน้อยสองปีต่อมา โดยต้นปาล์มจะให้ทะลายน้อยลง

ผลผลิตน้ำมันปาล์มดิบในประเทศไทย 2564-2565

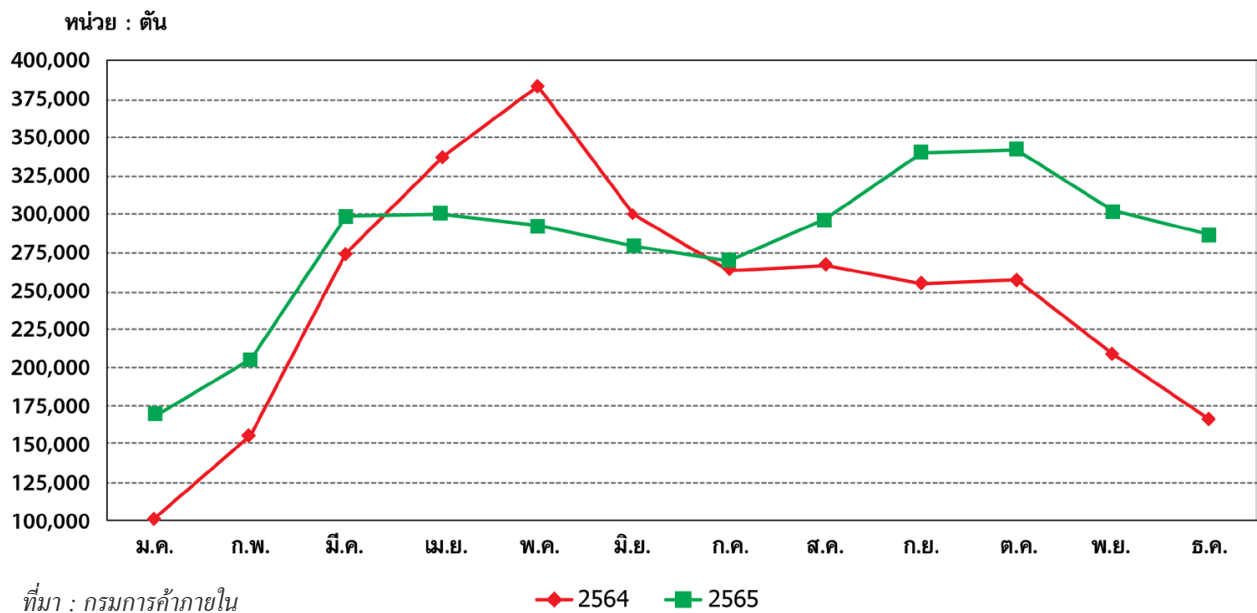

ผลผลิตน้ำมันปาล์มดิบในประเทศไทย (ตัน)

2559	1,804,449
2560	2,626,006
2561	2,778,108
2562	3,033,743
2563	2,651,598
2564	2,963,225
2565	3,375,922

ที่มา : กรมการค้าภายใน

ส่วนที่ 1 - การประกอบธุรกิจและผลการดำเนินงาน



เขตการค้าเสรีอาเซียนและมาตรการกีดกันทางการค้า

ภายใต้ข้อตกลงเขตการค้าเสรีอาเซียน (AFTA) ตั้งแต่วันที่ 1 มกราคม 2553 มีการเปิดตลาดเสรีสำหรับน้ำมันพืช โดยไม่ต้องเสียภาษีศุลกากรในภูมิภาคอาเซียน แต่ปัจจุบันข้อตกลงนี้ยังไม่มีผลบังคับเต็มที่ การนำเข้าน้ำมันปาล์มมายังประเทศไทยยังอยู่ภายใต้การควบคุมของรัฐบาล เพื่อรักษาเสถียรภาพของตลาดน้ำมันปาล์มในประเทศ ถ้าหากมีการนำมาตรการต่างๆ ทั้งกำแพงภาษีและมาตรการกีดกันอื่นๆ มาควบคุมการค้าน้ำมันปาล์มอย่างเสรี อาจมีผลกระทบต่ออุตสาหกรรมปาล์มน้ำมันในประเทศ

อุปสงค์และอุปทานน้ำมันปาล์มดิบในประเทศไทยในปี 2565

	อุปทาน (ตัน)		อุปสงค์ (ตัน)
สต็อกยกมาต้นปี	172,657	การบริโภคภายในประเทศ	1,250,824
ปริมาณการผลิตน้ำมันปาล์มดิบ	3,375,922	ส่งออกน้ำมันปาล์ม	1,031,281
นำเข้าน้ำมันปาล์มดิบ	684	อุตสาหกรรมไบโอดีเซล	919,020
นำเข้าน้ำมันปาล์มดิบแยกไข (RBDPO)	0	สต็อกสิ้นปี	348,138
รวม	<u>3,549,263</u>	รวม	<u>3,549,263</u>

ที่มา : กรมการค้าภายใน

การแข่งขันจากน้ำมันถั่วเหลือง น้ำมันเรปซิด และน้ำมันทานตะวัน

น้ำมันถั่วเหลืองจัดเป็นคู่แข่งที่สำคัญ ของน้ำมันปาล์มทั้งในตลาดโลกและในประเทศ การแข่งขันกับน้ำมันถั่วเหลืองอาจรุนแรงขึ้น เนื่องจากการปลูกถั่วเหลืองเพิ่มขึ้นในอเมริกาใต้ ซึ่งเป็นผลมาจากความต้องการกากถั่วเหลืองที่สูงขึ้นเพื่อนำไปใช้ในอุตสาหกรรมอาหารสัตว์ และผลผลิตที่สูงขึ้นจากการตัดแต่งพันธุกรรม

แต่อย่างไรก็ตาม ปาล์มน้ำมันสามารถผลิตน้ำมันได้โดยเฉลี่ย 4.16 ตันต่อเฮกแตร์ ในขณะที่ถั่วเหลืองสามารถผลิตได้น้อยกว่า 0.5 ตันต่อเฮกแตร์

เปรียบเทียบผลผลิตน้ำมันปาล์มกับน้ำมันพืชอื่น ปริมาณน้ำมันเฉลี่ย (ตัน/เฮกแตร์/ปี)

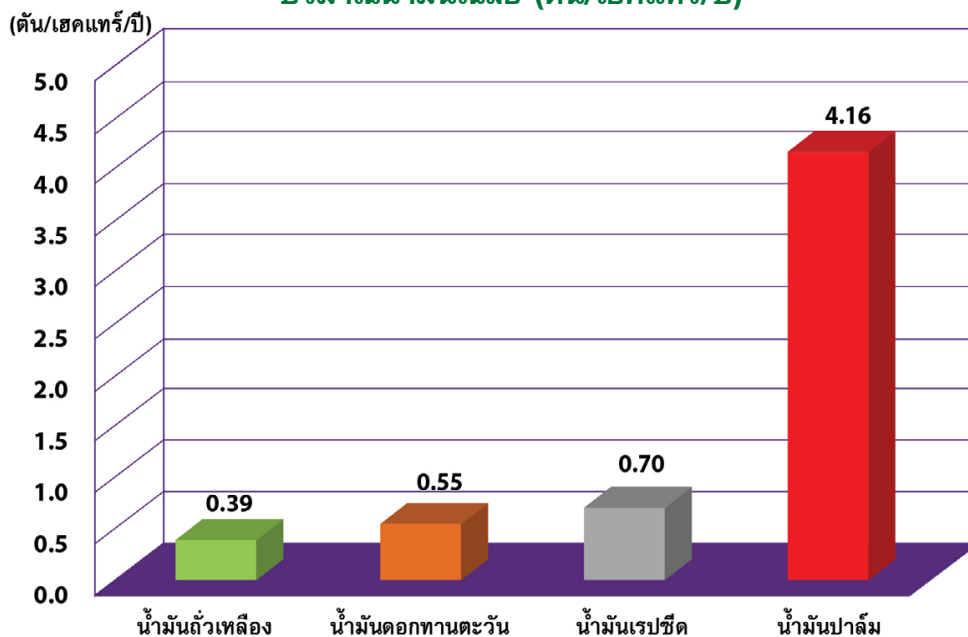

Source: Oil World (2559)

ส่วนที่ 1 - การประกอบธุรกิจและผลการดำเนินงาน

ด้วยเหตุผลนี้สัดส่วนของน้ำมันปาล์มในตลาดโลกจึงเพิ่มขึ้นอย่างต่อเนื่อง

ส่วนแบ่งปริมาณน้ำมันปาล์มในผลผลิตน้ำมันพืชทั่วโลก

	ผลผลิตน้ำมันปาล์ม (ล้านตัน)	ส่วนแบ่งในผลผลิตของ 17 น้ำมันพืช และไขสัตว์หลักทั่วโลก
2523	4.6	8%
2533	11.0	14%
2543	21.5	25%
2553	46.6	33%
2563	72.6	36%
2565	74.7	35%
2573 ประมาณการ	95.0	ประมาณการความต้องการขั้นต่ำเพื่อให้เพียงพอต่อความต้องการบริโภค

Source: LMC (2566)

ในปัจจุบันน้ำมันปาล์มเป็นสินค้าที่มีความสามารถในการแข่งขันด้านราคาสูงสุด เมื่อเปรียบเทียบกับน้ำมันพืชอื่นๆ และน้ำมันปาล์มมีผลผลิตสูงสุด และเป็นมิตรต่อสิ่งแวดล้อม เมื่อเปรียบเทียบกับ การปลูกพืชน้ำมันอื่นๆ

ส่วนแบ่งปริมาณน้ำมันปาล์มในการค้าโลกปี 2565 ปริมาณการค้าระหว่างประเทศของน้ำมันพืช 5 ชนิด

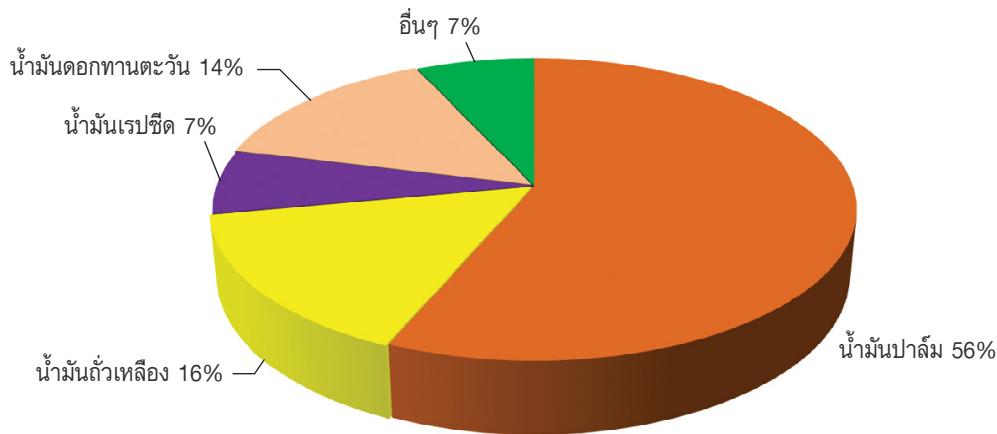

Source: LMC (2566)

พื้นที่ปลูกปาล์มน้ำมันทั่วโลกรวมกันมีสัดส่วนน้อยกว่า 1% จากจำนวนพื้นที่เกษตรกรรมทั้งหมด 5 พันล้านเฮกแตร์ แต่สามารถผลิตน้ำมันได้ถึงร้อยละ 35 ของปริมาณผลผลิตน้ำมันพืชและไขสัตว์ทั่วโลก



ส่วนที่ 1 - การประกอบธุรกิจและผลการดำเนินงาน



ความต้องการที่เพิ่มขึ้นทั่วโลก

ความต้องการของน้ำมันและไขสัตว์ในโลกขึ้นอยู่กับการเพิ่มขึ้นของจำนวนประชากร การเติบโตทางเศรษฐกิจ และแนวโน้มของราคาที่มีความไม่แน่นอนขึ้นอยู่กับอุปสงค์และอุปทาน

ผลผลิตต่อปีของน้ำมันพืชและไขสัตว์หลัก 17 ชนิดในโลกเพิ่มขึ้นจาก 80.7 ล้านตันในปี 2533 เป็น 211 ล้านตันในปี 2565

การเพิ่มขึ้นของผลผลิตน้ำมันพืชและไขสัตว์ในตลาดโลก

ปี 2534 : 83.2 ล้านตัน

ปี 2565 : 211 ล้านตัน

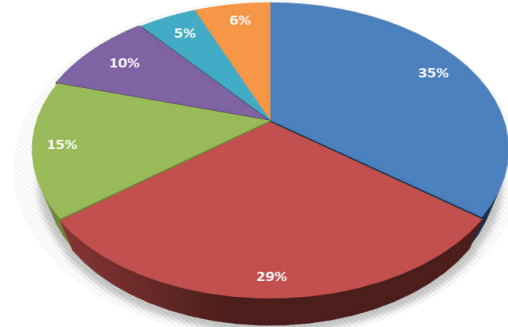
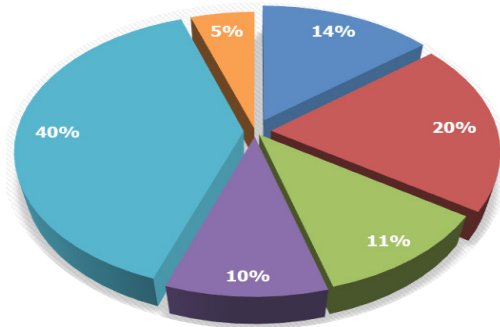

■ Palm Oil ■ Soybean Oil ■ Rapeseed Oil
■ Sunflower Oil ■ Others ■ PKO & CNO

Source: LMC (2565)

ตั้งแต่ปี 2543 อัตราการเติบโตเฉลี่ยสะสมของการบริโภคน้ำมันพืชได้เพิ่มขึ้นร้อยละ 5.2 ต่อปี โดยที่อัตราการเติบโตเฉลี่ยสะสมของการบริโภคน้ำมันปาล์มได้เพิ่มขึ้นร้อยละ 8.1 ต่อปี และเป็นแหล่งน้ำมันพืชที่สำคัญของโลก

สถานะเศรษฐกิจที่แข็งแกร่งในประเทศที่กำลังพัฒนาขนาดใหญ่ คือ อินเดียและจีน นับว่าเป็นปัจจัยสำคัญต่อการบริโภคที่สูงขึ้น หากการเจริญเติบโตทางเศรษฐกิจของประเทศอินเดียและประเทศจีนลดลงอย่างต่อเนื่อง อาจส่งผลกระทบต่ออัตราการขยายตัวความต้องการน้ำมันพืชของโลกด้วย

ต้องการเชื่อมโยงห่วงโซ่อุปทานที่เพิ่มขึ้น

ปริมาณการใช้น้ำมันพืชได้เพิ่มขึ้นในอุตสาหกรรมเชื่อมโยงห่วงโซ่อุปทานและการผลิตน้ำมันไบโอดีเซล กว่า 16 ปีที่ผ่านมา ได้มีการใช้น้ำมันพืชในการผลิตไบโอดีเซลเพิ่มขึ้นจาก 4 ล้านตันในปี 2547 เป็น 51 ล้านตันในปี 2565

ปริมาณการใช้น้ำมันปาล์มดิบเพื่อการผลิตไบโอดีเซลในประเทศไทย

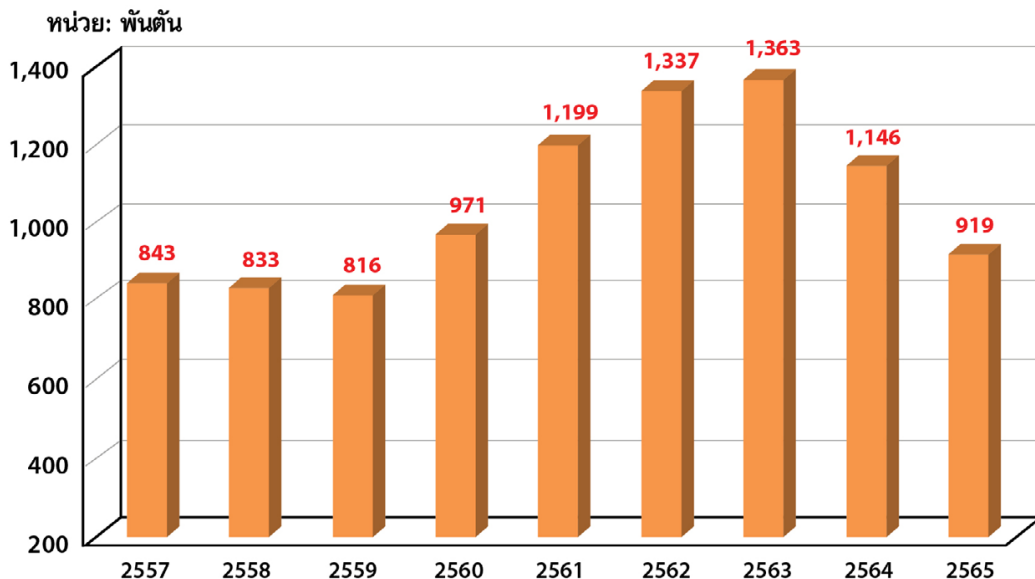

ที่มา : กรมการค้าภายใน

ส่วนที่ 1 - การประกอบธุรกิจและผลการดำเนินงาน

การใช้ไบโอดีเซลจะสามารถลดผลกระทบต่อการใช้ น้ำมันปิโตรเลียม ซึ่งมีผลต่อการเปลี่ยนแปลงสภาพภูมิอากาศของโลก และการเพาะปลูกปาล์มน้ำมันสามารถลดความยากจน ในประเทศด้อยพัฒนาหลายแห่ง ในระหว่างปี 2533 – 2553 มีการโค่นป่าในโลกจำนวน 300 ล้านเฮกตาร์ และเป็นการใช้เพื่อการปลูกปาล์มน้ำมันเพียง ร้อยละ 3 (ไม่รวมพื้นที่ซึ่งเปลี่ยนจากพืชอื่นมาปลูกปาล์มน้ำมัน) (ที่มา: องค์การอาหารและการเกษตรแห่งสหประชาชาติ)

ในปี 2565 ร้อยละ 23 ของปริมาณการใช้น้ำมันปาล์มทั้งหมดถูกใช้ในการผลิตไบโอดีเซล ซึ่งเท่ากับปีที่แล้ว(2564) ยุโรปลดการใช้ไบโอดีเซล เนื่องจากการขนส่งทางถนนเลิกใช้พลังงานฟอสซิลโดยสิ้นเชิง ด้วยเหตุผลด้านสิ่งแวดล้อม ปาล์มน้ำมันได้กลายเป็นที่จับตามองขององค์กรพัฒนาเอกชนด้านสิ่งแวดล้อมหลายองค์กร กฎเกณฑ์ด้านความยั่งยืนที่เข้มงวดมากขึ้น มีเจตจำนงในการลดการผลิตน้ำมันปาล์ม เนื่องจากผู้บริโภคไบโอดีเซลต่างประเทศเริ่มกังวลเกี่ยวกับความยั่งยืนด้านสิ่งแวดล้อมของการผลิตน้ำมันปาล์มในเอเชีย

แม้จะมีการรับรู้เชิงลบนี้ แต่ประเทศผู้ผลิตน้ำมันปาล์มยังคงผลิตไบโอดีเซลต่อไป และได้ออกกฎหมายบังคับให้ผสมน้ำมันไบโอดีเซลในน้ำมันดีเซล ซึ่งนั่นหมายความว่า การเติบโตของการใช้ไบโอดีเซลในอนาคต ไม่ได้อยู่กับปัจจัยด้านราคาเพียงอย่างเดียว และในปัจจุบันราคาน้ำมันพืชได้มีความสัมพันธ์กับราคาน้ำมันปิโตรเลียม

ถ้าความต้องการของผู้ผลิตไบโอดีเซล ทำให้ราคาน้ำมันพืชอยู่ในระดับที่สูงเกินไป อาจจะมีรัฐบาลบางประเทศยกเลิกการใช้กฎหมายบังคับการใช้ไบโอดีเซล หรือยกเลิกเงินอุดหนุนการใช้ไบโอดีเซล ซึ่งอาจเป็นสาเหตุทำให้การใช้ไบโอดีเซลลดลง และทำให้มีปริมาณน้ำมันพืชส่วนเกินในตลาดโลกและราคาลดต่ำลงสำหรับผู้ปลูกปาล์มน้ำมัน ความกังวลในด้านอุปทานและราคาน้ำมันปาล์มที่สูงขึ้น ประกอบกับปิดเมืองเนื่องจากการเกิดโรคโควิด19 ส่งผลให้การบังคับใช้และเงินอุดหนุนบางส่วนถูกยกเลิกในบางประเทศ การแทรกแซงดังกล่าวจะทำให้เกิดความผันผวนของการใช้น้ำมันปาล์มสำหรับไบโอดีเซล

ยูนิวานิชเป็นสมาชิกของสมาคมการผลิตน้ำมันปาล์มอย่างยั่งยืน (RSPO) และบริษัทได้รับใบรับรองของการเป็นผู้ผลิตน้ำมันปาล์มที่ยั่งยืน ขณะที่การได้มาซึ่งใบรับรองการเป็นผู้ผลิตน้ำมันปาล์มอย่างยั่งยืน ทำให้ต้นทุนการผลิตสูงขึ้น แต่เป็นโอกาสสำหรับบริษัทอย่างยูนิวานิช ที่ได้แสดงให้เห็นถึงการตระหนักและใส่ใจในการดูแลรักษาสิ่งแวดล้อม เศรษฐกิจและสังคมอย่างยั่งยืนมายาวนาน

อัตราแลกเปลี่ยน

การทำธุรกิจค้าขายน้ำมันปาล์มระหว่างประเทศ จะซื้อขายเป็นเงินดอลลาร์สหรัฐอเมริกา ผู้นำเข้าและผู้ส่งออกในประเทศไทยอาจจะได้รับผลกระทบจากค่าเงินบาทเมื่อเทียบกับค่าเงินดอลลาร์สหรัฐอเมริกา

ยูนิวานิชใช้สัญญาอัตราแลกเปลี่ยนเงินตราต่างประเทศล่วงหน้า เพื่อป้องกันความเสี่ยงจากอัตราแลกเปลี่ยนดอลลาร์สหรัฐอเมริกาในสัญญาซื้อขายแต่ละราย

การต่ออายุสัมปทานที่ดิน

บริษัทฯ มีพื้นที่ปลูกปาล์มบางส่วนเป็นพื้นที่สัมปทาน ซึ่งสวนไทยอุตสาหกรรมได้รับการต่อสัมปทานในปี 2536 เป็นระยะเวลาอีก 30 ปี จนถึงปี 2566 ในขณะที่สวนเจียรวานิชได้รับสัมปทานในปี 2526 เป็นระยะเวลา 30 ปี จนถึงปี 2556 ปัจจุบันได้หมดอายุลงแล้วเมื่อวันที่ 21 เมษายน พ.ศ. 2556 โดยอยู่ระหว่างการยื่นคำขอเข้าทำประโยชน์ต่อบนพื้นที่เดิมเนื้อที่ 10,849-1-60 ไร่ บริษัทฯ ยังคงเดินหน้าในส่วนของการฟ้องร้องสิทธิครอบครองที่ดินสัมปทานที่มีปัญหา ตามรายละเอียดที่ระบุไว้ใน หมายเหตุประกอบงบการเงินข้อ 17

ทั้งนี้ การไม่ได้รับการต่ออายุสัมปทานจะส่งผลกระทบต่อบริษัท โดยพื้นที่ปลูกปาล์มของบริษัทจะลดลง และโครงการวิจัยของบริษัทหลายโครงการจะต้องถูกยกเลิกไป

ส่วนที่ 1 - การประกอบธุรกิจและผลการดำเนินงาน



การแข่งขันของโรงงานสกัดน้ำมันปาล์ม

ในประเทศไทยมีการแข่งขันอย่างรุนแรงในการรับซื้อผลปาล์มสด ระหว่างโรงงานสกัดน้ำมันปาล์มขนาดใหญ่มากกว่า 50 แห่ง ยูนิวานิช มีส่วนแบ่งในตลาดประมาณ 8% เมื่อมีโรงงานสกัดแห่งใหม่เกิดขึ้น จึงส่งผลกระทบต่อ การรับซื้อผลปาล์มสดกับ โรงงานที่มีอยู่เดิมในระดับหนึ่ง

แม้ว่าจะมีโรงงานสกัดแห่งใหม่เกิดขึ้นในอุตสาหกรรมน้ำมันปาล์มทุกปี แต่ยูนิวานิชยังสามารถบรรลุแผนระยะยาวในการ รักษาอัตราการเติบโตไว้ได้ โดยที่บริษัทอาจขยายกำลังการผลิต และจากการขยายพื้นที่ปลูกปาล์มน้ำมันในประเทศไทย โดยพื้นที่ ปลูกปาล์มได้เพิ่มขึ้นจาก 320,000 เฮกตาร์ (2 ล้านไร่) ในปี 2546 เป็น 1,007,384 เฮกตาร์ (6.3 ล้านไร่) ในปี 2564 (ที่มา: สำนักงานเศรษฐกิจการเกษตร) ทั้งนี้ ประเทศไทยจะต้องมีการขยายกำลังการผลิตของโรงงานสกัดในอัตราที่ใกล้เคียงกัน แต่บางครั้งการขยายพื้นที่เพาะปลูกอาจไม่สอดคล้องกับกำลังการผลิตที่เพิ่มขึ้นของโรงงาน

ส่วนที่ 1 - การประกอบธุรกิจและผลการดำเนินงาน

3. การขับเคลื่อนธุรกิจเพื่อความยั่งยืน

3.1 นโยบายและเป้าหมายการจัดการด้านความยั่งยืน



ยูนิวานิชมีพื้นที่ปลูกปาล์มน้ำมันโดยประมาณ 6,000 เฮกตาร์ (37,500 ไร่) ซึ่งผลิตผลปาล์มสดคิดเป็น 5% ของผลปาล์มสดทั้งหมดที่บีบในโรงสกัดของบริษัทฯ ทั้ง 5 สาขา และ 95% มาจากเกษตรกรรายย่อยกว่า 4,000 ราย ด้วยการส่งเสริมการมีส่วนร่วมของเกษตรกรรายย่อยนี้ ทำให้ธุรกิจยูนิวานิชเติบโตจนประสบความสำเร็จในธุรกิจการเกษตรแบบยั่งยืน

บมจ.ยูนิวานิชน้ำมันปาล์มจดทะเบียนในตลาดหลักทรัพย์แห่งประเทศไทยในปี พ.ศ. 2546 ภายใต้ชื่อ UVAN ปัจจุบันเป็นหนึ่งในผู้นำด้านการผลิตน้ำมันปาล์มดิบ (CPO) และน้ำมันเมล็ดในปาล์มดิบ (PKO) ของประเทศไทย เพื่อส่งขาย

ทั้งในและต่างประเทศ โดยเฉพาะตลาดในประเทศ มีการขยายตัวอย่างรวดเร็วจากการนำน้ำมันปาล์มดิบไปใช้ทำไบโอดีเซล และเชื้อเพลิงทดแทนอื่น ๆ

สิ่งที่ช่วยส่งเสริมให้การเปลี่ยนแปลงเหล่านี้ประสบความสำเร็จ นั่นคือ สิ่งที่ยูนิวานิชได้เน้นย้ำเสมอมาเกี่ยวกับ “4 เสาหลักแห่งความยั่งยืน” ดังนี้



ความก้าวหน้าทางวิทยาศาสตร์

ในปี พ.ศ.2526 ยูนิวานิชเข้าร่วมกับ Unilever Plantations and Plant Science Group ของประเทศอังกฤษ ในช่วงระยะเวลา 15 ปีที่ผ่านมา นั้น บริษัทฯ ได้ก่อตั้งศูนย์วิจัยพันธุ์ปาล์มน้ำมัน (OPRC) เพื่อดำเนินการวิจัยเกี่ยวกับคุณลักษณะเฉพาะของปาล์มน้ำมันในประเทศไทย โดยเฉพาะเจาะจงเพื่อปรับปรุงพันธุ์ปาล์มน้ำมันให้ทนต่อความแห้งแล้งได้ดียิ่งขึ้น

ปัจจุบันศูนย์วิจัยพันธุ์ปาล์มของยูนิวานิชได้รับการยอมรับในระดับสากลว่าเป็นผู้นำด้านการวิจัยพันธุ์ปาล์มน้ำมัน ที่ให้ผลผลิตสูง ทนแล้ง ทำให้เมล็ดพันธุ์ปาล์มน้ำมันถูกส่งไปขายมากกว่า 15 ประเทศทั่วโลก ในปี 2549 บริษัทได้ก่อตั้ง ห้องปฏิบัติการพันธุ์ปาล์มเนื้อเยื่อแห่งแรกของประเทศจีน ด้วยวัตถุประสงค์ในการโคลนนิ่งพันธุ์ปาล์มน้ำมันจากพ่อพันธุ์และแม่พันธุ์ที่ผ่านการคัดเลือกในโครงการพันธุ์ปาล์มคุณภาพของยูนิวานิช ในปี2553การวิจัยที่ยาวนานนี้บรรลุผลสำเร็จด้วยการโคลนนิ่งต้นปาล์มที่ให้ผลผลิตสูงสุดเป็นแห่งแรกในประเทศไทย ต่อมาปี2559บริษัทได้ผลิตเมล็ดพันธุ์ปาล์มน้ำมันกิ่งโคลนนิ่ง ซึ่งมีวางจำหน่ายแล้วในปัจจุบัน จากความก้าวหน้าทางวิทยาศาสตร์ล่าสุดจะทำให้อุตสาหกรรมปาล์มน้ำมันของประเทศไทยมีความสามารถในการแข่งขันสู่ยุคอนาคตได้

ส่วนที่ 1 - การประกอบธุรกิจและผลการดำเนินงาน



แนวทางปฏิบัติที่ดีที่สุดด้านสิ่งแวดล้อม

นับตั้งแต่บริษัทมีนโยบายด้านสิ่งแวดล้อมฉบับแรกในปี พ.ศ. 2523 ซึ่งมีข้อห้ามในการตัดไม้ทำลายป่า ยูนิวานิชได้เป็นผู้นำระดับแนวหน้าในการส่งเสริมแนวปฏิบัติด้านสิ่งแวดล้อมที่ดีที่สุด นอกจากนี้บริษัทเป็นผู้อุทิศเงินลงทุนในการลดการปลดปล่อยก๊าซเรือนกระจก ซึ่งได้นำไปสู่การพัฒนาให้เกิดโครงการกักเก็บก๊าซมีเทนขึ้น 4 โครงการด้วยกัน เพื่อผลิตไฟฟ้าจากพลังงานทดแทนกระจายสู่บ้านเรือนมากกว่า 1,000 ครัวเรือนผ่านระบบโครงข่ายไฟฟ้าของรัฐ รวมทั้งยังสามารถผลิต คาร์บอนเครดิต Gold

Standard CERs มากกว่า 100,000 หน่วยคาร์บอนต่อปีภายใต้กลไกการพัฒนาที่สะอาดของสหประชาชาติ ซึ่งยูนิวานิชถือได้ว่าเป็นรายแรกของโลกที่มีการผลิตและจำหน่าย Gold Standard CERs จากของเสียที่ได้จากกระบวนการผลิตน้ำมันปาล์ม



ความยั่งยืนทางสังคม

ปัจจุบันเกษตรกรรายย่อยอิสระมีส่วนมากกว่า 80% ของพื้นที่ปลูกปาล์มน้ำมันในประเทศไทยที่มีอยู่ 1 ล้านเฮกตาร์ (6.25 ล้านไร่) พื้นที่ส่วนใหญ่อยู่ในภาคใต้ เช่น จังหวัดกระบี่ และสุราษฎร์ธานี ซึ่งเคยเป็นพื้นที่กันดารและมีความไม่มั่นคงทางการเมืองเมื่อ 40 ปีที่ผ่านมา ปัจจุบันมีความเจริญรุ่งเรืองมากขึ้น ส่วนใหญ่เป็นผลมาจากการพัฒนาการเกษตรที่ประสบความสำเร็จ โดยยูนิวานิชมีส่วนช่วยผ่านการจำหน่ายต้นกล้าปาล์มที่ให้ผลผลิตสูงแก่เกษตรกรในท้องถิ่น มากกว่า 1.5 ล้านต้นในแต่ละปี และมีการจัดวันพบเกษตรกร (Field Day) เพื่อให้ความรู้แก่บุคคลทั่วไป ณ ศูนย์ฝึกอบรมวิจัยพันธุ์ปาล์มน้ำมัน ของบริษัทฯ

กลยุทธ์ของบริษัทฯ ‘การแบ่งปันเทคโนโลยี และการกระจายความมั่งคั่ง’ สร้างผลตอบแทนที่ดีให้กับชุมชน โดยเกษตรกรหลายพันครัวเรือนมีการขยายตัวและมีความเป็นอยู่ที่ดีขึ้น เช่นเดียวกับกับธุรกิจของยูนิวานิชที่ขยายตัวมากขึ้น

3 เสาหลักแห่งความยั่งยืนดังกล่าวข้างต้นนี้ได้ถูกปรับปรุงพัฒนาจนกลายเป็นวัฒนธรรมองค์กรของธุรกิจยูนิวานิช ตั้งแต่ช่วงต้นของการเพาะปลูกปาล์มนำโดยคุณเจียร วานิช ปลายพ.ศ. 2503

จะเห็นได้ว่า การมีส่วนร่วมของผู้มีส่วนได้เสีย และการแบ่งปันให้กับชุมชนนั้น สร้างให้ธุรกิจเติบโตอย่างยั่งยืนเป็นเวลานับหลายสิบปี

ส่วนที่ 1 - การประกอบธุรกิจและผลการดำเนินงาน

สุดท้ายคือ เสาหลักในการพัฒนาตลาดอย่างยั่งยืนด้วยการรับรอง RSPO

ช่วงต้นปี พ.ศ.2543 เกิดกระแสด้านลบเกี่ยวกับการตัดไม้ทำลายป่าเพื่อปลูกปาล์มน้ำมัน ซึ่งเป็นภัยคุกคามต่อสัตว์ป่า และทำลายสิ่งแวดล้อม ทั้งยังก่อให้เกิดผลกระทบต่อสังคม เพื่อแก้ปัญหาเหล่านี้อย่างเร่งด่วนและให้เกิดการผลิตปาล์มน้ำมันอย่างยั่งยืน Round Table for Sustainable Palm Oil (RSPO) จึงถูกก่อตั้งขึ้นในปี พ.ศ. 2547 โดยมีวัตถุประสงค์เพื่อช่วยส่งเสริมการปลูกปาล์มและการใช้ผลิตภัณฑ์จากน้ำมันปาล์มอย่างยั่งยืน ผ่านการรับรองมาตรฐานระดับโลกที่น่าเชื่อถือ และการมีส่วนร่วมของผู้มีส่วนได้ส่วนเสียจากทุกภาคส่วนของอุตสาหกรรมน้ำมันปาล์ม อาทิเช่น

ผู้ผลิตและแปรรูป ผู้ประกอบการค้า ผู้ผลิตสินค้าอุปโภคบริโภค ผู้ค้าปลีก ธนาคาร นักลงทุน องค์กรพัฒนาเอกชนด้านการอนุรักษ์สิ่งแวดล้อม และองค์กรพัฒนาเอกชนทางด้านการพัฒนา หรือทางสังคม

เป้าหมาย ก็เพื่อพัฒนาและนำมาตราฐานระดับโลกสำหรับการผลิตน้ำมันปาล์มอย่างยั่งยืนไปใช้ให้เกิดผลสำเร็จ

ผู้มีส่วนได้ส่วนเสียในหลายภาคส่วนข้างต้นได้พัฒนาให้เกิด หลักการและกฎเกณฑ์ (พร้อมดัชนีชี้วัด) ที่ต่อมาผู้อยู่ในอุตสาหกรรมนี้ ต้องยึดถือปฏิบัติ

หลักการคือเนื้อหาพื้นฐานเกี่ยวกับผลลัพธ์ที่ต้องการ และกฎเกณฑ์คือขั้นตอนการดำเนินการ เพื่อให้หลักการนั้นบรรลุผลสำเร็จ



ส่วนที่ 1 - การประกอบธุรกิจและผลการดำเนินงาน



หลักการ กฎเกณฑ์ และวัตถุประสงค์ของระบบการจัดการตามมาตรฐาน RSPO

หลักการ RSPO	กฎเกณฑ์	วัตถุประสงค์				
Prosperity ความมั่งคั่ง	1. ข้อมูลและความพร้อมในการนำไปใช้ การสื่อสารและการให้คำปรึกษา การปฏิบัติตามหลักศีลธรรม	ในส่วนของปาล์มน้ำมันที่มีความยืดหยุ่น แข่งขันได้และยั่งยืนจะทำให้เรามั่นใจได้ถึงความปลอดภัยในระยะยาวของห่วงโซ่อุปทานทั้งหมด และผลประโยชน์ร่วมกันทั้งภาคเอกชนและวิถีชีวิตของชุมชนที่ปลูกปาล์มน้ำมัน การวางแผนที่มีประสิทธิภาพและระบบการจัดการที่ดีสร้างความอยู่รอดทางเศรษฐกิจ การปฏิบัติตามข้อกำหนดทางสังคมและสิ่งแวดล้อม รวมถึงความเสี่ยงการจัดทำขั้นตอนการทำงานและระบบเพื่อให้สอดคล้องกับ หลักการและแนวปฏิบัติของ RSPO และสนับสนุนการปรับปรุงอย่างต่อเนื่องเพื่อนำไปสู่การผลิตน้ำมันปาล์มที่ยั่งยืน				
	2. การปฏิบัติตามกฎหมาย ผู้รับเหมาที่ถูกต้องตามกฎหมาย ผลปาล์มสดจากแหล่งผลิตที่ถูกกฎหมาย					
	3. แผนงานระยะยาวและเศรษฐกิจแบบพอเพียง การพัฒนาอย่างต่อเนื่องและการรายงานผล ขั้นตอนการดำเนินการที่เป็นมาตรฐาน การประเมินสิ่งแวดล้อมระดับยุทธศาสตร์และการวางแผน ระบบการจัดการทรัพยากรมนุษย์ แผนงานอาชีพอนามัยและความปลอดภัย การฝึกอบรม					
	People ประชาชน		4. สิทธิมนุษยชน การร้องเรียนและการแจ้งเบาะแส การเข้าร่วมพัฒนาชุมชนอย่างยั่งยืน การใช้ที่ดินและการยินยอมโดยสมัครใจ (FPIC) การใช้ที่ดิน : การชดเชยค่าเสียหาย การใช้ที่ดิน : ความขัดแย้ง	การปกป้อง / การเคารพ / การรักษาไว้ซึ่งสิทธิมนุษยชน ปาล์มน้ำมันมีส่วนในการช่วยลดความยากจน ซึ่งกระบวนการผลิตปาล์มน้ำมันคือแหล่งที่มาของภาวะความเป็นอยู่ที่ยั่งยืนสิทธิมนุษยชน จะต้องได้รับการเคารพ ประชาชนต้องมีส่วนร่วมในทุกกระบวนการที่เกี่ยวข้อง ด้วยการเข้าถึงผลประโยชน์ที่มีร่วมกัน ผู้เกี่ยวข้องในกระบวนการผลิตปาล์มน้ำมันจะได้รับโอกาสที่เท่าเทียมกันเพื่อเติมเต็มศักยภาพในการทำงานและชุมชน ด้วยความมีเกียรติและความเสมอภาค ในสภาพแวดล้อมการทำงานและการอยู่อาศัยที่ดีและถูกสุขลักษณะ		
			5. ความเป็นอยู่ของเกษตรกรรายย่อยที่ดีขึ้น ค่าจ้าง และสภาพการทำงาน			
			6. ไม่มีการเลือกปฏิบัติ ความมีอิสระในการรวมกลุ่ม ไม่มีแรงงานเด็ก ไม่มีการล่วงละเมิด ไม่มีการบังคับใช้หรือค่าแรงงาน สภาพแวดล้อมการทำงานที่ปลอดภัย			
			Planet โลก		7. การจัดการศัตรูพืชอย่างมีประสิทธิภาพ การใช้ยาฆ่าแมลง การจัดการของเสีย ความอุดมสมบูรณ์ของดิน การอนุรักษ์ดิน (การกักต่อน้ำ และการทำให้ดินเสื่อมสภาพ) การสำรวจดิน และข้อมูลรังวัด พืชในกลุ่มมอส ปริมาณและคุณภาพน้ำ การใช้พลังงาน มลพิษ และก๊าซเรือนกระจก ไฟฟ้า พื้นที่ที่มีคุณค่าด้านการอนุรักษ์สูง (HCV) และการกักเก็บคาร์บอนสูง (HCS)	เป้าหมาย : ระบบนิเวศที่ได้รับการปกป้องอนุรักษ์และปรับปรุงให้ดีขึ้นนั้น จะสงวนไว้ให้กับเยาวชนรุ่นต่อไป โดยระบบนิเวศและระบบที่เกี่ยวข้องจะได้รับการคุ้มครอง การจัดการป่าไม้อย่างยั่งยืน การต่อสู้กับภัยแล้ง การหยุดและแก้ไขความเสื่อมโทรม การหยุดการสูญเสียความหลากหลายทางชีวภาพ) สภาพภูมิอากาศที่เปลี่ยนแปลง จะได้รับการแก้ไขโดยการลดการปลดปล่อยก๊าซเรือนกระจก (GHG) อย่างต่อเนื่อง รวมถึงมลพิษทางอากาศและทางน้ำจะถูกควบคุมเช่นกันเพื่อฟื้นฟูให้คืนสภาพเดิม ผ่านการบริโภค การผลิตและการจัดการทรัพยากรธรรมชาติอย่างยั่งยืน

บริษัท ยูนิวานิชน้ำมันปาล์ม จำกัด (มหาชน) ซึ่งก่อนหน้านี้ได้ปลูกฝังวัฒนธรรมความยั่งยืนไว้แล้วอย่างครอบคลุม ได้เข้าร่วมเป็นสมาชิกรายต้น ๆ ของ RSPO และขณะนี้บริษัทเป็นที่ยอมรับและผ่านการรับรองมาตรฐาน RSPO ระดับโลก

ในฐานะสมาชิกที่ผ่านการรับรองของ RSPO ตั้งแต่ปี 2556 ยูนิวานิชได้ผ่านการตรวจประเมินและตรวจสอบกระบวนการผลิตน้ำมันปาล์มประจำทุกปี ตามหลักการและกฎเกณฑ์ที่เข้มงวดของ RSPO เกี่ยวกับการผลิตน้ำมันปาล์มที่ยั่งยืนจากหน่วยงานรับรองที่เชื่อถือได้ ซึ่งใบรับรองสามารถถูกเพิกถอนได้ทุกเมื่อ หากพบว่ามีกรณีละเมิดกฎและมาตรฐานการรับรองที่กำหนด

ส่วนที่ 1 - การประกอบธุรกิจและผลการดำเนินงาน

ยูนิวานิชได้นำหลักการและกฎเกณฑ์ RSPO ไปใช้เป็นรากฐานและแนวทางปฏิบัติทั้งในด้านสิ่งแวดล้อม สังคม และบรรษัทภิบาล (ESG) ซึ่งบริษัทสามารถแสดงให้เห็นถึงเกณฑ์มาตรฐานและการปรับปรุงอย่างต่อเนื่องผ่านการเฝ้าติดตามดัชนีชี้วัดความสำเร็จของการดำเนินงาน โดยมีเป้าหมายเพื่อเน้นการเติบโตอย่างยั่งยืน มีความรับผิดชอบต่อสังคม และลดความเสี่ยงขององค์กร



นอกจากที่กล่าวมานี้ เรายังมุ่งเน้นไปที่วิธีการที่ใช้ในการจัดการกับหลักการและกฎเกณฑ์ RSPO เพื่อรักษาใบรับรองมาตรฐานที่ออกให้ตั้งแต่ปีพ.ศ. 2556 โดยมีการติดตามการปรับปรุงอย่างต่อเนื่องผ่านดัชนีชี้วัดความสำเร็จประจำปี

3.2 การจัดการผลกระทบต่อผู้มีส่วนได้เสียในห่วงโซ่คุณค่าของธุรกิจ

3.2.1 ห่วงโซ่คุณค่าของธุรกิจ



ส่วนที่ 1 - การประกอบธุรกิจและผลการดำเนินงาน



3.3 การจัดการความยั่งยืนในมิติสิ่งแวดล้อม

การเปลี่ยนแปลงของสภาพอากาศ

การเปลี่ยนแปลงสภาพอากาศของโลกและระดับน้ำทะเลเกิดจากอุณหภูมิที่สูงขึ้นจากกิจกรรมต่างๆ ของมนุษย์ทำให้มีการปล่อยก๊าซเรือนกระจกออกสู่ชั้นบรรยากาศ

คาร์บอนไดออกไซด์ยังคงเป็นสาเหตุหลักที่ทำให้เกิดภาวะโลกร้อนจนถึงทุกวันนี้ การปล่อยก๊าซสู่ชั้นบรรยากาศ โดยใช้เชื้อเพลิงฟอสซิล การเปลี่ยนแปลงที่ดินเพื่อทำมาหากิน เช่น การตัดไม้ทำลายป่า และการแปรสภาพทางการเกษตร ในขณะที่ก๊าซมีเทนเป็นก๊าซเรือนกระจกอีกอย่างที่ทำให้เกิดผลกระทบอย่างเห็นได้ชัด (ผลกระทบจากก๊าซมีเทนที่มีต่อภาวะโลกร้อน สูงกว่าคาร์บอนไดออกไซด์ ถึง 23 เท่า)

การปล่อยก๊าซเรือนกระจกและอุณหภูมิจะยังคงสูงขึ้นเรื่อยๆ ไปจนถึงศตวรรษที่ 21 ซึ่งจะกระตุ้นให้เกิดการเปลี่ยนแปลงภาวะอากาศอย่างรุนแรงบ่อยมากขึ้น เช่น คลื่นความร้อน ภัยแล้ง และฝนตกหนักกะทันหัน

RSPO มุ่งเน้นการลดการปล่อยก๊าซเรือนกระจก และจำกัดการดำเนินงานในอุตสาหกรรมน้ำมันปาล์มที่มีผลกระทบต่อ การเปลี่ยนแปลงของสภาพอากาศ

สมาชิก RSPO ต้องมีการติดตาม และรายงานการปล่อยก๊าซเรือนกระจก รวมทั้งดำเนินการตามแผนที่กำหนดเพื่อลดการปล่อยก๊าซเรือนกระจก

ยูนิวานิชให้ความสำคัญกับการเปลี่ยนแปลงของสภาพอากาศอย่างจริงจัง และในฐานะของสมาชิก RSPO บริษัทฯ มีการเฝ้าติดตามและมองหาโอกาสเพื่อลดการปล่อยก๊าซเรือนกระจกอยู่เสมอ

สภาพอากาศในบริเวณพื้นที่เพาะปลูกปาล์มของยูนิวานิชอยู่ในเขตพื้นที่แห้งแล้ง ฤดูแล้งที่ยาวนานกว่าพื้นที่เพาะปลูกอื่นๆ สามารถส่งผลกระทบต่อปริมาณผลผลิตปาล์ม ทำให้ยูนิวานิชมุ่งเน้นเรื่องการจัดการการใช้น้ำ มีการเฝ้าติดตาม และมองหา นวัตกรรมระบบจัดการน้ำใหม่ๆ อยู่เสมอ เพื่อนำมาใช้ในการเพาะปลูกปาล์มน้ำมันของบริษัท

การลดคาร์บอนฟุตพริ้นต์

หลักการ RSPO	กฎเกณฑ์	วัตถุประสงค์
Planet โลก	7. การใช้พลังงาน	การใช้พลังงานทดแทน
	มลพิษ และก๊าซเรือนกระจก	การลดการปลดปล่อยก๊าซเรือนกระจก

เป้าหมายของบริษัทคือรักษาไว้ซึ่งภาวะคาร์บอนฟุตพริ้นต์ที่เป็นลบ และยังคงพัฒนาต่อไปเพื่อให้ตัวเลขลดลงเรื่อยๆ นับจากข้อมูลพื้นฐานปี 2561

ข้อมูลพื้นฐานปี 2561 คือ คาร์บอนฟุตพริ้นต์ที่เกิดจากกระบวนการผลิตปาล์มน้ำมันทั้งหมด คือ -0.23 ตันคาร์บอนไดออกไซด์ เทียบเท่าต่อตันน้ำมันปาล์มดิบและเมล็ดใน (ราคาหน้าโรงงาน) วิธีการในการเฝ้าติดตามคือ การใช้การคำนวณการปล่อยก๊าซเรือนกระจกของ RSPO ซึ่งมีผลบังคับใช้ตั้งแต่เดือนมกราคม 2563 เป็นต้นมา

จากรายงานกล่มด้านล่าง ซึ่งให้เห็นถึงแหล่งกำเนิดที่สำคัญในการปล่อยก๊าซเรือนกระจกจากกระบวนการทำงานของยูนิวานิช ในปี 2565 POME (น้ำทิ้งจากโรงงานสกัดน้ำมันปาล์ม) คือแหล่งกำเนิดที่สร้างภาวะเรือนกระจกมากที่สุดเนื่องจากมีผลปาล์มสดเข้าบิบบที่สูงขึ้นในปี 2565 (เพิ่มขึ้น 27%) ซึ่งมาจากผลผลิตปาล์มสวนของเกษตรกรรายย่อยที่เพิ่มสูงขึ้น

การปล่อยก๊าซเรือนกระจกจากน้ำทิ้งโรงงานสกัดน้ำมันปาล์ม สูงกว่า การเตรียมพื้นที่เพาะปลูกซึ่งลดลง จาก 42% ในปี 2564 เหลือ 37% ในปี 2565 ซึ่งเป็นตัวเลขที่วัดจากพื้นที่เพาะปลูกทั้งวงจรของปาล์มน้ำมัน โดยทั่วไปการปล่อยก๊าซเรือนกระจกจะสูงขึ้นในพื้นที่เพาะปลูกใหม่ อย่างไรก็ตาม ในปัจจุบันยูนิวานิชได้ทำการปลูกทดแทนเฉพาะพื้นที่ที่มีอยู่เดิมเท่านั้น ทำให้การปล่อยก๊าซเรือนกระจกโดยรวมจากการเตรียมพื้นที่ปลูกของยูนิวานิชลดลง

ส่วนที่ 1 - การประกอบธุรกิจและผลการดำเนินงาน

การปล่อยก๊าซเรือนกระจกของยูนิวานิชปี 2565 แยกตามแหล่งกำเนิด (MT CO₂ e%)

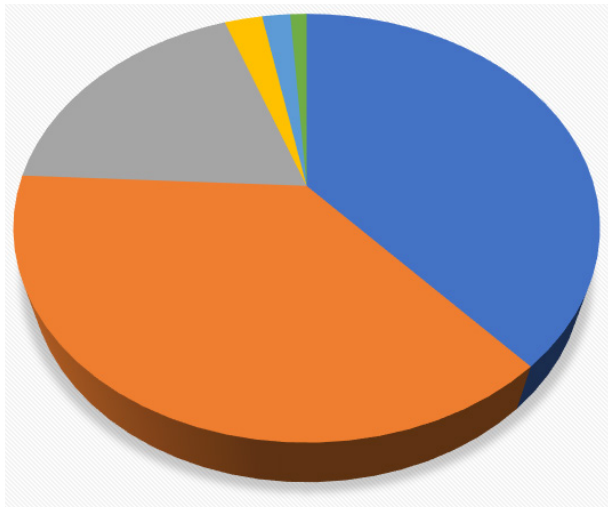

Pome น้ำทิ้งจากโรงงานสกัดน้ำมันปาล์ม	38%
Land Conversion การเตรียมพื้นที่ปลูก	37%
Mill Fuel เชื้อเพลิงจากโรงงานสกัด	18%
CO ₂ Emissions Fertiliser การปล่อยก๊าซคาร์บอนไดออกไซด์จากปุ๋ย	2%
N ₂ O Emissions การปลดปล่อยก๊าซไนตรัสออกไซด์	2%
Fuel (Field Operations) เชื้อเพลิง (การดำเนินงานในสวนปาล์ม)	1%

การปล่อยก๊าซเรือนกระจกจากการใช้เชื้อเพลิงของโรงงานสกัด สูงเป็นลำดับที่ 3 สืบเนื่องจากการใช้เชื้อเพลิงฟอสซิลและพลังงานจากโครงข่ายไฟฟ้ารวมกัน ซึ่งคาดหวังว่าในอีกไม่กี่ปีข้างหน้าจะลดน้อยลง เนื่องจากยูนิวานิชมุ่งมั่นที่จะปรับปรุงประสิทธิภาพการใช้พลังงานให้ดีขึ้น โดยพึ่งพาเชื้อเพลิงฟอสซิลซึ่งเป็นวัตถุดิบตั้งต้นให้น้อยลง การปล่อยก๊าซคาร์บอนไดออกไซด์และไนตรัสออกไซด์จากปุ๋ย (ที่ให้ผลกระทบต่อสูงกว่าคาร์บอนไดออกไซด์ถึง 300 เท่า) ก็ลดลงในปี 2565 เนื่องจากปริมาณปุ๋ยที่ใช้ในปี 2565 ลดลงเพื่อเตรียมพื้นที่สำหรับปลูกปาล์มทดแทนในอนาคตอันใกล้

ยูนิวานิชยังคงมุ่งมั่นอย่างแรงกล้าในการลดการปล่อยก๊าซเรือนกระจก รวมถึงคาร์บอนฟุตพริ้นต์ทั้งในสวนปาล์มของบริษัทและกระบวนการผลิตทั้งหมดในโรงงานสกัด เกือบ 20% ของโลกที่ร้อนขึ้นเป็นผลมาจากก๊าซมีเทนและการปล่อยก๊าซเรือนกระจกสูงสุดในกระบวนการของยูนิวานิชคือ น้ำทิ้งจากโรงงานสกัด ยูนิวานิชสามารถควบคุมการปล่อยก๊าซเหล่านี้ผ่านการใช้เครื่องย่อยสลายทางชีวภาพและเครื่องผลิตไฟฟ้า ซึ่งดำเนินการมาตั้งแต่ปี 2551 เทคโนโลยีที่ว่านี้จะสามารถช่วยกักเก็บก๊าซมีเทนจากน้ำทิ้งของโรงงาน และแปลงเป็นพลังงานทดแทน ที่นำกลับมาใช้ในกระบวนการและขายให้กับโครงข่ายของการไฟฟ้าท้องถิ่นอีกด้วย

ปริมาณไฟฟ้าที่ผลิตได้จากโครงการกักเก็บก๊าซมีเทน ตั้งแต่ปี 2560 - 2565

หน่วยกิโลวัตต์ KWh

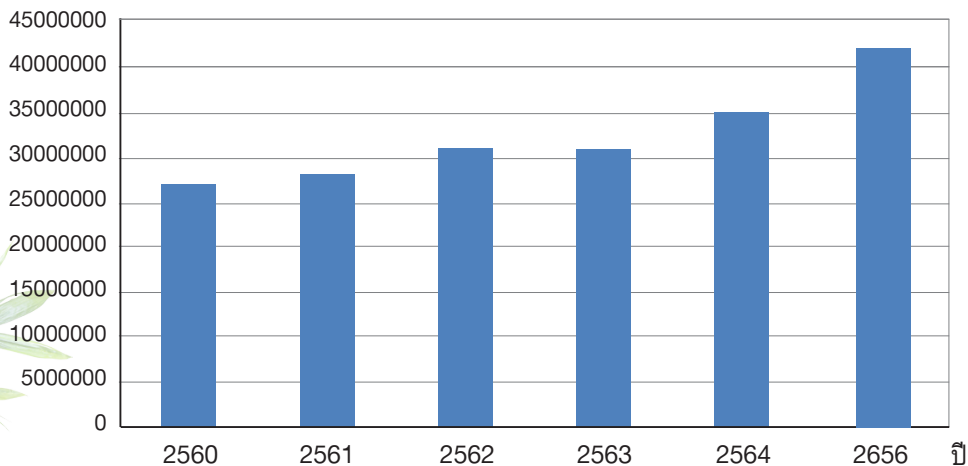

ส่วนที่ 1 - การประกอบธุรกิจและผลการดำเนินงาน



ปี	แหล่งปล่อยก๊าซเรือนกระจก							เครดิต			สรุป		
	การเตรียมพื้นที่ปลูก	การปล่อยก๊าซคาร์บอนไดออกไซด์	การปล่อยก๊าซไนตรัสออกไซด์	เชื้อเพลิง (การดำเนินงานในสวนปาล์ม)	น้ำทิ้งจากโรงงานสกัดน้ำมันปาล์ม	เชื้อเพลิงของโรงงาน	การใช้ไฟฟ้าจากโครงข่ายไฟฟ้า	การกักเก็บคาร์บอนในปาล์ม	การส่งไฟฟ้าให้แก่โครงข่ายไฟฟ้า	การขายกะลาปาล์มและทะลายเปล่า	การปล่อยก๊าซสุทธิ	ผลผลิตจากปาล์มน้ำมัน	คาร์บอนไดออกไซด์ต่อตันน้ำมัน CPO ต่อเมล็ดในปาล์ม
2561	46,344	3,075	17,158	1,534	25,663	2,783	11,899	- 44,767	- 4,746	- 114,782	- 55,838	237,787	- 0.23
2562	47,481	3,312	2,429	1,320	23,754	2,495	12,122	- 42,959	- 7,302	- 101,239	- 58,587	240,087	- 0.24
2563	31,601	3,058	2,554	1,225	23,103	1,821	12,705	- 32,542	- 5,161	- 93,675	- 55,309	231,116	- 0.24
2564	36,039	2,632	2,121	940	28,096	1,821	13,879	- 33,173	- 6,489	- 120,804	- 74,938	267,623	- 0.28
2565	34,997	2,357	1,760	1,020	36,004	2,356	15,171	- 29,442	- 8,823	- 211,284	-155,883	339,011	- 0.46

การปล่อยคาร์บอนไดออกไซด์ต่อตันน้ำมันปาล์มดิบและเมล็ดในของยูนิวานิช ปี 2565

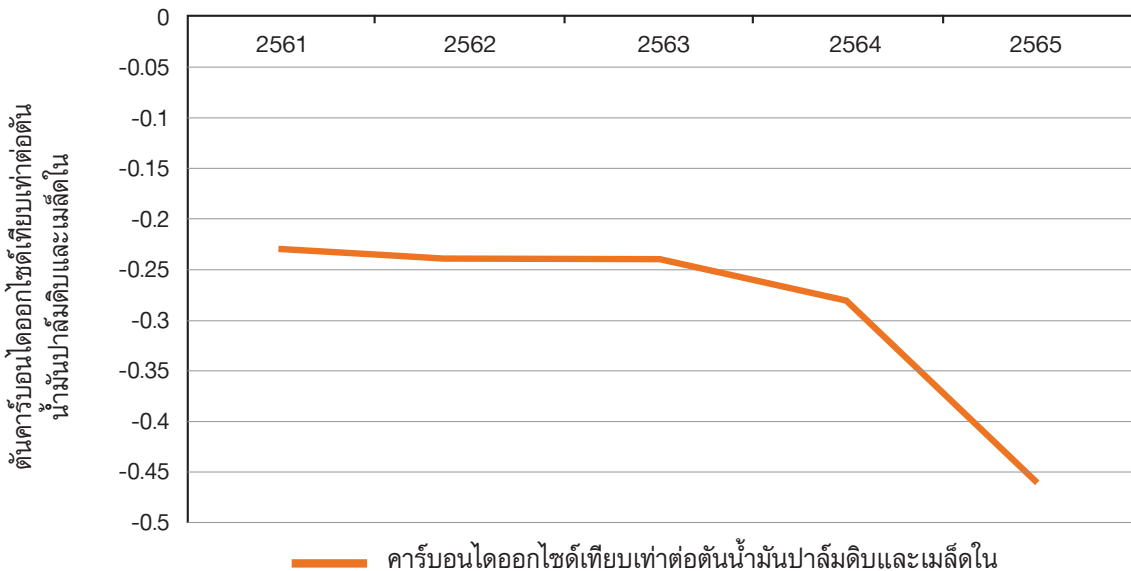

ส่วนที่ 1 - การประกอบธุรกิจและผลการดำเนินงาน

ปริมาณการปล่อยก๊าซคาร์บอนไดออกไซด์ที่เกิดจากการดำเนินงานของบริษัททั้งหมด ในปี 2565 คือ -155,883 ตันคาร์บอนไดออกไซด์ หรือ -0.46 ตันคาร์บอนไดออกไซด์เทียบเท่าต่อตันน้ำมันปาล์มดิบและเมล็ดใน ซึ่งลดลงอย่างเห็นได้ชัดจากปี 2564ที่ผ่านมา (คือ-0.28 ตันคาร์บอนไดออกไซด์เทียบเท่าต่อตันน้ำมันปาล์มดิบและเมล็ดใน) ซึ่งเกิดจากปัจจัยหลักดังต่อไปนี้

ปริมาณผลปาล์มสดจากเกษตรกรรายย่อยที่เพิ่มขึ้นอย่างมีนัยสำคัญ ทำให้มีการผลิตน้ำมันปาล์มดิบเพิ่มขึ้น เช่นเดียวกับผลิตภัณฑ์ผลพลอยได้อื่นๆ ก็เพิ่มสูงขึ้นด้วย เช่น กากใยปาล์ม กะลาปาล์ม ทะลายเปล่า และน้ำทิ้งจากโรงสกัดน้ำมันปาล์ม

ในส่วนของ กะลาปาล์มและทะลายเปล่าที่ผลิตได้มากขึ้นนั้นจะถูกขายให้กับโรงงานผลิตไฟฟ้าชีวมวลต่อไป

ทะลายเปล่าส่วนหนึ่งยังคงนำไปใช้ในสวนปาล์มของบริษัทเพื่อเป็นแหล่งปุ๋ยทดแทนปุ๋ยอนินทรีย์ที่ต้องการ ทั้งช่วยลดการปล่อยก๊าซเรือนกระจกจากการใช้ปุ๋ยเคมีได้อีกด้วย นอกจากนี้บริษัทวางแผนเพื่อการปลูกทดแทนปาล์มที่มีอายุมาก ทำให้ความต้องการใช้สารอนินทรีย์ลดลง

ปริมาณน้ำทิ้งจากโรงสกัดน้ำมันปาล์มที่เพิ่มสูงขึ้น ทำปริมาณก๊าซมีเทนเพิ่มสูงขึ้นด้วย นั่นคือเราสามารถผลิตไฟฟ้าเพื่อนำมาใช้และขายได้มากขึ้นด้วย

บริษัทยังคงพัฒนาอย่างต่อเนื่องในส่วนของจัดการพลังงานในกระบวนการผลิตของโรงงาน เพื่อให้มั่นใจว่าเรานำเชื้อเพลิงชีวมวลไปใช้ให้เกิดประโยชน์สูงสุด และมีการเดินเครื่องหม้อต้มไอน้ำอย่างมีประสิทธิภาพที่สุดเท่าที่จะทำได้เพื่อลดความต้องการใช้พลังงานฟอสซิล

การปรับปรุงพัฒนาประสิทธิภาพอยู่เสมอทำให้บริษัทมีรายได้เพิ่มขึ้นจากการจำหน่ายไฟฟ้าให้กับโครงข่ายไฟฟ้าท้องถิ่น รวมถึงการขายกะลาปาล์มให้กับบุคคลภายนอกเพื่อใช้เป็นแหล่งเชื้อเพลิงก็เพิ่มสูงขึ้น

บริษัทมีศักยภาพในการนำผลิตภัณฑ์พลอยได้จากกระบวนการผลิตมาใช้ให้เกิดประโยชน์ เช่น กากใย กะลาปาล์ม รวมถึงก๊าซชีวภาพ ทำให้การดำเนินงานของยูนิวานิชมีการปล่อยก๊าซเรือนกระจกที่เป็นลบ หรือเกิดคาร์บอนเชิงลบ

การปล่อยก๊าซเรือนกระจกของโรงงานยูนิวานิช ปี 2565 (MTCO₂ e/MT CPO&PK Ex-Factory)

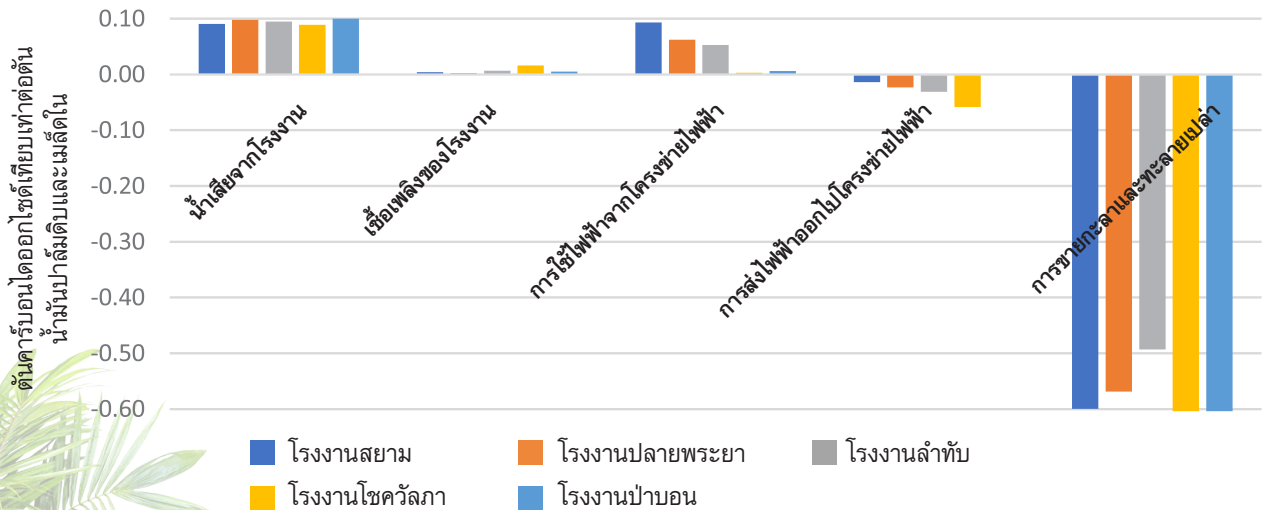

ส่วนที่ 1 - การประกอบธุรกิจและผลการดำเนินงาน



เพื่อระบุส่วนงานที่ควรมีการปรับปรุงพัฒนา บริษัทจะทำการวิเคราะห์การปล่อยก๊าซเรือนกระจกในแต่ละโรงงาน

การปล่อยก๊าซเรือนกระจกที่เกิดจากน้ำเสียของโรงงานสกัด แปรผันตามปริมาณผลปาล์มสดเข้าบีบและปริมาณน้ำที่ใช้ในกระบวนการผลิต ด้วยปริมาณการผลิตที่เพิ่มสูงขึ้นในปี 2565 ทำให้น้ำเสียจากโรงสกัดเพิ่มสูงขึ้นด้วย อย่างไรก็ตามการปล่อยก๊าซเรือนกระจกที่เพิ่มสูงตามมานั้น ทำให้เรากักเก็บก๊าซมีเทนได้มากขึ้น และนำไปผลิตไฟฟ้าเป็นพลังงานทดแทนต่อไป

โรงงานป่าบอน ได้ทำการก่อสร้างแล้วเสร็จในส่วนของบ่อก๊าซ ก๊าซมีเทนที่กักเก็บได้จะถูกเผาทิ้งไป บริษัทอยู่ระหว่างการพิจารณาส่วนของโครงการผลิตไฟฟ้า ทั้งนี้ขึ้นอยู่กับการจัดทำสัญญาซื้อขายไฟฟ้ากับการไฟฟ้าส่วนภูมิภาค จะเห็นว่าการแปลงก๊าซชีวภาพไปเป็นพลังงานทดแทนทำให้สามารถชดเชยการปล่อยก๊าซเรือนกระจกจากน้ำทิ้งของโรงสกัดได้อย่างมีนัยสำคัญ

การปล่อยก๊าซเรือนกระจกจากการใช้เชื้อเพลิงของโรงงานและการขายไฟฟ้าผ่านโครงข่ายยังเป็นจุดที่ต้องจับตามอง ซึ่งบริษัทยังคงมองหาช่องทางชดเชยการปล่อยก๊าซเรือนกระจก ปัจจุบันได้ดำเนินการปรับปรุงประสิทธิภาพของกังหันไอน้ำและหม้อต้มของโรงงานปลายพระยา ลำทับ และป่าบอน ซึ่งจะช่วยลดการปล่อยก๊าซเรือนกระจกจากการใช้เชื้อเพลิงฟอสซิลในโรงงาน ทั้งยังเพิ่มการขายผลิตภัณฑ์พลอยได้ให้แก่บุคคลภายนอก (เชื้อเพลิงชีวภาพทดแทน อาทิเช่น กะลา กากใย และทะเลายเปล่า)

โดยรวมแล้ว โรงงานสกัดน้ำมันปาล์มของบริษัทสามารถแสดงให้เห็นตัวเลขเชิงลบของการปล่อยก๊าซเรือนกระจกจากการกักเก็บก๊าซเรือนกระจกที่ถูกปล่อยออกมาในบ่อก๊าซที่มีการย่อยสลายทางชีวภาพ แล้วแปลงก๊าซมีเทนเหล่านี้เป็นพลังงานไฟฟ้า และขายต่อไปให้กับโครงข่ายไฟฟ้าของการไฟฟ้าภูมิภาค รวมทั้งการขายผลิตภัณฑ์ชีวภาพทดแทนต่างๆ ให้กับบุคคลภายนอกที่สำคัญคือการปรับปรุงประสิทธิภาพของกังหันไอน้ำ ทำให้ยูนิวานิชไม่ต้องพึ่งพาการซื้อไฟฟ้าหรือการใช้เชื้อเพลิงฟอสซิลกับเครื่องกำเนิดไฟฟ้าอีกต่อไป สิ่งนี้ยังช่วยลดความต้องการใช้เชื้อเพลิงฟอสซิลในกระบวนการผลิตของบริษัท

เป็นที่น่ายินดีที่ได้เห็นว่าผลิตภัณฑ์พลอยได้จากกระบวนการผลิตน้ำมันปาล์มดิบในโรงงานได้มีการนำไปพัฒนาต่อยอดจากเดิมที่ถูกมองว่าเป็นเพียงของเสียจากกระบวนการผลิต กลายเป็นสิ่งทดแทนพลังงานที่เหมาะสมอย่างมากสำหรับทดแทนเชื้อเพลิงฟอสซิล และเป็นส่วนสำคัญที่ช่วยชดเชยการปล่อยก๊าซเรือนกระจกจากการดำเนินงานทั้งหมด ยูนิวานิชจะยังคงหมั่นทบทวนเทคโนโลยีใหม่ๆ ในด้านนี้ต่อไปข้างหน้าและตั้งเป้าหมายที่จะลดการปล่อยก๊าซเรือนกระจกให้ได้มากยิ่งขึ้น

การจัดการน้ำและการป้องกัน

หลักการ RSPO	กฎเกณฑ์	วัตถุประสงค์
Planet โลก	7. การจัดการของเสีย	มีการวางแผนระบบน้ำ และลดของเสียจากกระบวนการผลิต
	การอนุรักษ์ดิน (การกัดกร่อนและการทำให้ดินเสื่อมสภาพ)	การป้องกันโครงสร้างดินและการอนุรักษ์น้ำ
	คุณภาพและปริมาณน้ำ	ระบบการจัดการการใช้น้ำ

น้ำฝนเฉลี่ยในแต่ละปีสำหรับการดำเนินงานของยูนิวานิช มีปริมาณต่ำกว่า 2,000 มม. จึงมีความสำคัญอย่างมากในการจัดการการใช้น้ำอย่างเหมาะสมและเอาใจใส่ ในขณะที่เราใช้น้ำในกระบวนการผลิตของโรงสกัด สิ่งที่สำคัญก็คือการมองหาวิธีการใหม่ๆ สำหรับการอนุรักษ์ และการนำน้ำกลับมาใช้ซ้ำสำหรับการดำเนินงานในสวนปาล์ม

การอยู่ในภูมิภาคที่มีปริมาณน้ำฝนน้อย หมายความว่า มีแนวโน้มที่จะประสบกับภาวะภัยแล้งได้ตั้งแต่ช่วงต้นปี ซึ่งสามารถส่งผลให้เกิดต่อเนื่องกันเป็นเวลาหลายเดือนโดยมีปริมาณน้ำฝนต่ำกว่า 150 มม. ปัจจัยเหล่านี้มีอิทธิพลอย่างมากต่อผลผลิตปาล์มน้ำมัน และด้วยเหตุนี้ เราจึงให้ความสำคัญกับการอนุรักษ์น้ำ การนำน้ำกลับมาใช้ซ้ำ และการทำระบบน้ำหยด

ในปี 2565 ปริมาณน้ำฝนมีสูงถึง 2,230 มม. ต่อปี อย่างไรก็ตาม สิ่งที่สำคัญกว่านั้นคือความจริงที่ว่าเราไม่ได้ประสบกับภาวะปริมาณน้ำฝนต่ำกว่า 150 มม. ต่อเดือนเป็นระยะเวลาานาน (ค่าเฉลี่ย 4 เดือนติดต่อกัน) นั่นคือ ภาวะดินขาดน้ำอยู่ในระดับต่ำส่งผลให้ปาล์มมีผลผลิตที่ดีขึ้นในครึ่งปีหลัง

ส่วนที่ 1 - การประกอบธุรกิจและผลการดำเนินงาน

ปริมาณน้ำฝนที่ยูนิวานิช (ค่าเฉลี่ยระยะยาว)



น้ำสำหรับใช้ในโรงงานสกัดและแปรงเพาะ มาจากแหล่งน้ำธรรมชาติในพื้นที่ และอ่างเก็บน้ำของบริษัทฯ ที่ถูกสร้างไว้สำหรับกักเก็บน้ำไว้ใช้ภายใน และโซลิตีที่ปริมาณน้ำฝนในปี 2565 อยู่ในระดับที่สูง ทำให้เติมเต็มอ่างเก็บน้ำของบริษัทได้อย่างเพียงพอ

ปริมาณการใช้น้ำของโรงสกัดที่มากหรือน้อยในแต่ละปีขึ้นอยู่กับปริมาณผลปาล์มสดเข้าบิ๊บ การจัดการในกระบวนการผลิตประสิทธิภาพของหม้อต้มน้ำ และวิธีการนึ่งปาล์มที่ใช้ในแต่ละโรงงาน

ในปัจจุบัน เป้าหมายของยูนิวานิช คือการรักษาระดับการใช้น้ำในกระบวนการผลิตให้ต่ำกว่า 1.4 ลบ.ม. ต่อตันผลปาล์มสด ในปี 2565 ปริมาณการใช้น้ำเฉลี่ยอยู่ที่ 0.98 ลบ.ม. ต่อตันผลปาล์มสดเข้าบิ๊บ ซึ่งลดลงจาก ปี 2564 จาก 1.09 ลบ.ม. ต่อตันผลปาล์มสดเข้าบิ๊บ

ปริมาณการใช้น้ำที่ลดลงในช่วง 5 ปีที่ผ่านมา จะเห็นว่า เราลดปริมาณการใช้น้ำในกระบวนการผลิตมากถึง 15% อันเนื่องมาจาก การเฝ้าติดตามเชิงรุกและการปรับปรุงระบบการจัดการที่ดีขึ้น

การใช้น้ำของโรงงานสกัดน้ำมันปาล์มปี 2560-2565 (ลบ.ม./ตันผลปาล์มเข้าผลิต)

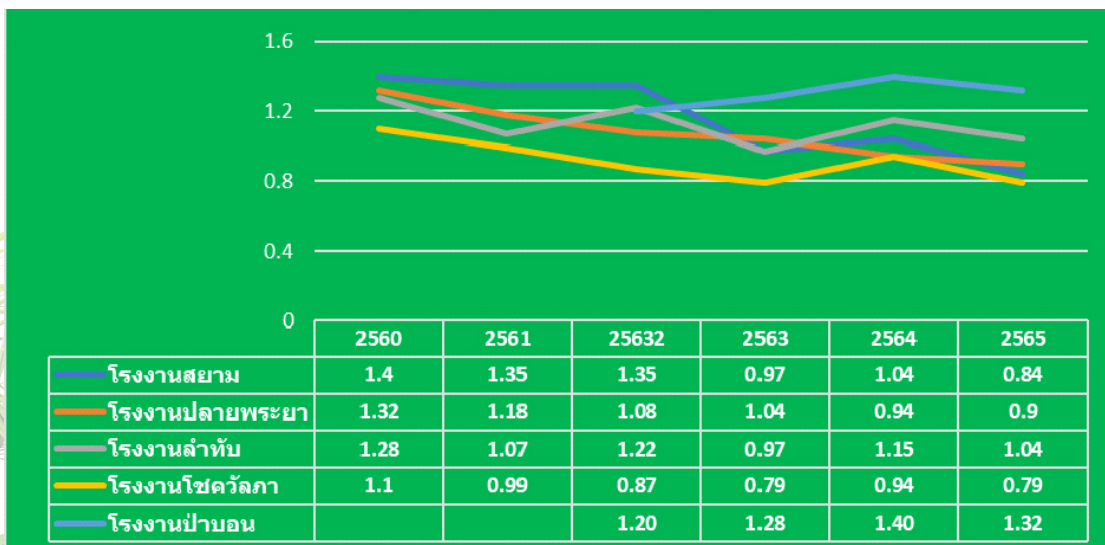

ส่วนที่ 1 - การประกอบธุรกิจและผลการดำเนินงาน



จากข้อมูลที่บันทึก จะเห็นว่ามีการใช้น้ำสูงที่โรงงานปราบอน เนื่องจากได้รวมการใช้น้ำของแปลงเพาะต้นกล้าปาล์มน้ำมัน

โรงงานโซลาร์เซลล์ แสดงตัวเลขการใช้น้ำที่ลดลงอย่างต่อเนื่อง เพราะมีอุปกรณ์ที่ใช้สำหรับการเก็บน้ำมันกลับคืนเข้าระบบที่แตกต่างออกไปซึ่งมีความต้องการใช้น้ำที่น้อยกว่า

การเฝ้าติดตามและพัฒนากระบวนการผลิตอย่างต่อเนื่อง จะช่วยลดปริมาณการใช้น้ำได้ดียิ่งขึ้น

น้ำทิ้งจากโรงงานสกัดน้ำมันปาล์ม (POME) ทั้งหมด จะถูกส่งผ่านบ่อปฏิกรณ์ชีวภาพ (Bioreactor) และบ่อบำบัด (treatment pond) ก่อนที่จะปล่อยออกไป โดยทุกโรงงานน้ำทิ้งที่ผ่านกระบวนการบำบัดแล้ว จะถูกนำไปใช้ผ่านระบบน้ำหยดในสวนปาล์ม โดยการคุมอัตราการไหลให้สม่ำเสมอเพื่อรักษาความชื้นในดินตลอดช่วงหน้าแล้ง



ในการปรับปรุงระบบบำบัดน้ำ มีการลอกบ่อบำบัดอย่างสม่ำเสมอ ต่อก่อนที่จะถูกนำไปใช้ในสวนปาล์มของบริษัทฯ เนื่องจากเป็นแหล่งอินทรีย์วัตถุชั้นดีในการรักษาโครงสร้างดินและเป็นแหล่งสารอาหารที่ดีต่อต้นปาล์ม

เรายังมีการตรวจสอบค่าความต้องการออกซิเจนทางชีวภาพ (BOD) จากบ่อบำบัดสุดท้าย เพื่อให้มั่นใจว่าค่า BOD ต่ำกว่า 20 ส่วนในล้านส่วน (ppm)



ส่วนที่ 1 - การประกอบธุรกิจและผลการดำเนินงาน

การจัดการสารเคมี และการควบคุมศัตรูพืช

หลักการ RSPO	กฎเกณฑ์	วัตถุประสงค์
Prosperity ความมั่งคั่ง	3. แผนงานอาชีพอนามัยและความปลอดภัย	ขั้นตอนการดำเนินงานทางชีวอนามัยและความปลอดภัย
	การอบรม	อบรมการจัดการด้านสารเคมี
People ประชาชน	6. สภาพแวดล้อมการทำงานที่ปลอดภัย	อุปกรณ์ป้องกันส่วนบุคคล
Planet โลก	7. การจัดการศัตรูพืชอย่างมีประสิทธิภาพ	ทางเลือกในการใช้ยาฆ่าแมลง
	การใช้ยาฆ่าแมลง	การเฝ้าติดตามการใช้สารเคมี

หลักการของ RSPO ข้อที่ 3, 6 และ 7 มุ่งเน้นไปที่การเฝ้าติดตามการใช้สารเคมีป้องกันกำจัดศัตรูพืชในสวนปาล์มของบริษัทฯ รวมถึงการจัดการศัตรูพืชแบบผสมผสาน (IPM) เพื่อลดการใช้สารเคมี และหาทางเลือกใหม่ๆ เพื่อใช้สารเคมีในสวนปาล์มให้น้ำมันให้น้อยที่สุด

สารเคมีป้องกันกำจัดศัตรูพืช ที่ใช้ในสวนปาล์มน้ำมันของยูนิวานิช มีดังนี้

	ยี่ห้อ	ส่วนประกอบหลัก	เป้าหมายการกำจัด
สารเคมีกำจัดวัชพืช	Roundup Garlon Starane Basta Ally	Glyphosate Triclopyr Fluroxypyr Glufosinate Ammonium Metsulfuron	วัชพืชใบกว้างและหญ้า วัชพืชใบกว้างและไม้ยืนต้น วัชพืชใบกว้างและไม้ยืนต้น วัชพืชใบกว้างและหญ้า วัชพืชใบกว้าง
สารเคมีกำจัดแมลง	Cypermethrin	Alpha-cypermethrin	ด้วงแรด
สารเคมีกำจัดหนู	Deadline, Lanirat	Bromadiolone	หนู สัตว์ฟันแทะ

ตั้งแต่เริ่มต้นกิจการ ยูนิวานิช ได้นำหลักการจัดการศัตรูพืชแบบผสมผสาน (IPM) มาใช้เป็นแนวทางปฏิบัติอยู่แล้ว การปลูกทดแทนที่มีมาตรฐานสูงด้วยการมุ่งเน้นที่การปรับสภาพพื้นที่และการสับทำลายต้นปาล์มเก่าอย่างมีประสิทธิภาพ จะช่วยลดแหล่งขยายพันธุ์ของด้วงแรด ซึ่งเป็นปัญหาหลักในการเพาะปลูกปาล์มน้ำมัน โดยด้วงแรดจะเจาะเข้าไปในต้นกล้าปาล์ม จนทำให้ต้นปาล์มตายในที่สุด ดังนั้น ด้วงแรดจึงเป็นศัตรูที่สำคัญของปาล์มน้ำมัน

หากมีการดำเนินการปลูกทดแทนและการปรับสภาพพื้นที่ตามมาตรฐาน จะช่วยลดปริมาณการใช้สารเคมีกำจัดแมลงได้เป็นอย่างมาก ได้แก่ ไซเปอร์เมทริน(Cypermethrin) ซึ่งถูกใช้เพื่อทำหน้าที่ป้องกันการเพิ่มจำนวนของด้วงแรดในพื้นที่ปลูกปาล์มทดแทน

การปลูกพืชคลุมดินตั้งแต่เนิ่นๆ จะช่วยคลุมดินได้อย่างดีและยังช่วยกำจัดวัชพืชในระยะแรกของการเติบโตอีกด้วย ทะลายเปล่าของปาล์มจะถูกนำมาคลุมเป็นชั้นใต้โคนต้นเพื่อปกป้องการงอกของวัชพืชในช่วงปีแรกๆของการปลูกปาล์มทดแทน ทั้งยังช่วยลดการใช้สารเคมีกำจัดวัชพืชในสวนปาล์มเล็กในกรณีที่ไม่มีความคลุมดินสำหรับกำจัดวัชพืช ทะลายเปล่ายังอุดมไปด้วยสารอาหารที่จำเป็นต่อต้นกล้าปาล์มน้ำมัน เหล่าวัชพืชนี้จะแข่งกันเจริญเติบโตไปพร้อมกับต้นกล้าปาล์ม โดยแย่งทั้งสารอาหารและแสงแดด หากเราสามารถลดวัชพืชได้โคนต้นได้ จะทำให้กล้าปาล์มเจริญเติบโตอย่างรวดเร็วและให้ผลผลิตที่ดี

ส่วนที่ 1 - การประกอบธุรกิจและผลการดำเนินงาน



ในสวนปาล์มของยูนิวานิช จะไม่มีการนำสารเคมีต้องห้ามที่องค์การอนามัยโลก (WHO) กำหนดมาใช้ ได้แก่ กลุ่ม 1A (อันตรายร้ายแรง) หรือ กลุ่ม 1B (อันตรายสูง)

หนู ยังเป็นศัตรูพืชหลักที่สร้างความเสียหายให้กับสวนปาล์ม หนูเหล่านี้จะกัดกินโคนใบของต้นปาล์มอ่อน ทำให้ต้นตายได้ หรือในปาล์มที่โตแล้ว หนูจะกัดแทะผลปาล์มสดทำให้ปริมาณน้ำมันลดลง ส่งผลกระทบต่อผลผลิตต่อปี ชาวสวนส่วนใหญ่จะใช้ยาฆ่าหนูหรือสารกำจัดหนูในการควบคุมประชากรหนูเหล่านี้



นกแสก เป็นนกล่าหนูที่มีประสิทธิภาพ ในสวนปาล์มของยูนิวานิชได้มีการส่งเสริมให้นกแสกเหล่านี้ทำรังอาศัยในสวนปาล์ม เพื่อควบคุมประชากรหนูซึ่งเป็นวิธีการที่ยั่งยืนต่อสิ่งแวดล้อม

ทีมงานยูนิวานิชได้จัดทำบ้านนกแสกในสวนปาล์มน้ำมันของบริษัท เพื่อให้นกแสกมาทำรังและเพิ่มประชากรให้มากขึ้น



ส่วนที่ 1 - การประกอบธุรกิจและผลการดำเนินงาน



นกแสกที่โตเต็มวัยสามารถล่าหนูเป็นอาหารได้มากถึง 3 ตัวต่อวัน วิธีนี้ช่วยลดการใช้สารเคมีอันตรายที่ใช้ในการควบคุมประชากรหนู

ปัจจุบัน จำนวนนกแสกมีเพิ่มมากขึ้นเป็น 3 เท่าใน 5 ปีที่ผ่านมา

ประชากรนกแสกในสวนของยูนิวานิช

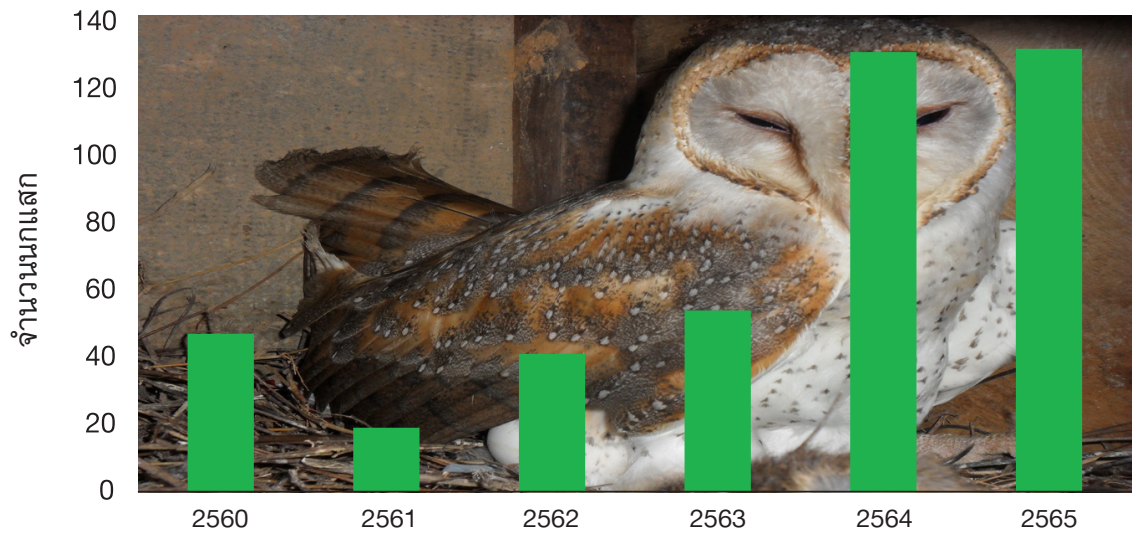

มีการจัดบันทึกประจำปีเกี่ยวกับข้อมูลประชากรนกแสก ได้แก่ จำนวนนกแสกที่โตเต็มวัย จำนวนไปนกแสก และจำนวนลูกนก ยูนิวานิชยังได้พัฒนาโครงการขยายพันธุ์นกแสกเพื่อให้เกิดความเข้าใจ และการเลี้ยงดู รวมถึงจัดหา นกแสก แก่เกษตรกรรายย่อยที่สนใจการควบคุมประชากรหนูโดยการลดการใช้สารเคมีในสวนปาล์มของตนเองอีกด้วย



ยูนิวานิช แบบ 56-1 One Report ปี 2565

ส่วนที่ 1 - การประกอบธุรกิจและผลการดำเนินงาน



ในปี 2565 ยูนิวานิชได้ร่วมมือกับ บริษัท ปูนซีเมนต์ไทย (ทุ่งสง) จำกัด (SCG) นำร่องทดลองนำกากใยจากต้นปาล์มที่ ล้มทำลายมาใช้เป็นเชื้อเพลิงชีวภาพในการกระบวนการผลิตปูนซีเมนต์



จากแนวคิดที่จะผลิตเชื้อเพลิงชีวภาพจากต้นปาล์มที่ล้มทำลายแล้ว เพื่อเป็นทางเลือกแทนการใช้พลังงานฟอสซิลในกระบวนการผลิตปูนซีเมนต์ ซึ่งต้นปาล์มที่ถูกล้มทำลายสามารถเป็นแหล่งพลังงานทดแทนได้ พื้นที่เพาะปลูกปาล์มของประเทศไทยในปัจจุบันมีมากกว่า 1 ล้าน เฮกตาร์ การปลูกปาล์มทดแทนจะเกิดขึ้นเมื่อต้นปาล์มมีอายุ 25-30 ปี ทำให้บริษัทมองเห็นถึงศักยภาพของแหล่งเชื้อเพลิงชีวภาพที่มีมากกว่า 2 ล้านตันต่อปีจากต้นปาล์มแก่ที่ต้องล้มทำลาย ซึ่งถูกมองว่าเป็นแหล่งเชื้อเพลิงทดแทนที่มีศักยภาพในวงการอุตสาหกรรมต่อไป



กากใยจากต้นปาล์มที่ตัดทำลาย



กากใยอัดแท่ง

ส่วนที่ 1 - การประกอบธุรกิจและผลการดำเนินงาน

สำหรับยูนิวานิช ในช่วงเวลาของการปลูกทดแทนปาล์มเก่า สิ่งสำคัญคือการทำความสะอาดพื้นที่เพื่อหลีกเลี่ยงศัตรูพืชที่เป็นอันตรายต่อต้นปาล์ม โดยเฉพาะด้วงแรดที่เจาะลำต้นปาล์มที่ล้มตายเพื่อเป็นแหล่งเพาะพันธุ์และวางไข่ ตัวอ่อนของด้วงแรดสามารถเข้ากัดกินลำต้นปาล์มอายุน้อยที่ปลูกใหม่ และสร้างความเสียหายให้กับต้นปาล์มในช่วงระยะแรกของการปลูกเป็นอย่างมาก เพื่อลดปัญหาเหล่านี้เกษตรกรผู้ปลูกปาล์มน้ำมันใช้จ่ายเงินไปกับการสับทำลายต้นปาล์มเก่า เพื่อลดแหล่งเพาะพันธุ์ศัตรูพืช และฉีดพ่นยาฆ่าแมลงอีกรอบเพื่อลดจำนวนตัวอ่อนด้วงแรดให้มากที่สุด อย่างไรก็ตาม หากเรากำจัดแหล่งเพาะพันธุ์ศัตรูพืชออกไปได้ จะเป็นวิธีการควบคุมการแพร่ขยายพันธุ์ทางชีวภาพได้ดีที่สุด ทั้งยังช่วยลดความจำเป็นในการฉีดพ่นยาฆ่าแมลงอีกด้วย อย่างไรก็ตามวิธีนี้ก็มีค่าใช้จ่ายที่สูงและไม่เป็นมิตรต่อสิ่งแวดล้อม ซึ่งรวมถึงปัญหาด้านสุขภาพและความปลอดภัยที่จะตามมาด้วย



การขนย้ายลำต้นปาล์มเก่าออกจากแปลง

โครงการนี้ก่อให้เกิดผลลัพธ์ที่ดีต่อเกษตรกรรายย่อยในการลดต้นทุนของการปลูกทดแทนและยังส่งเสริมการกำจัดต้นปาล์มเก่าที่ถูกทำลายทิ้งออกไปอย่างยั่งยืน และหลีกเลี่ยงปัญหาศัตรูพืชที่อาจจะเกิดขึ้นกับปาล์มใหม่ที่อายุน้อยได้ วัตถุประสงค์หลักอีกประการของโครงการนำร่องนี้คือ การจัดการกับปัญหาการขนย้ายต้นปาล์มออกจากแปลงส่งไปยังโรงงานของ SCG เพื่อดำเนินการต่อไป สิ่งที่ไม่ควรมองข้ามคือ ลำต้นปาล์มมีสารอาหารที่มีประโยชน์ต่อต้นปาล์มปลูกใหม่ โครงการนำร่องนี้ ใช้เพียงแค่ส่วนตรงกลางของลำต้นเท่านั้น ในขณะที่ราก ทางใบ และส่วนยอดของต้นปาล์ม ยังคงใช้วิธีการสับและปล่อยให้ย่อยสลายในแปลงปลูก ซึ่งเป็นส่วนที่มีสารอาหารมากกว่าลำต้นที่ย่อยสลายได้รวดเร็วกว่าด้วย ส่วนของลำต้นที่เป็นแหล่งเพาะพันธุ์ศัตรูพืชจะถูกนำออกไปจากแปลง ยูนิวานิชและSCGจะร่วมมือเพื่อทำการทดลองต่อไป และปรับปรุงระเบียบปฏิบัติควบคู่ไปกับการตรวจวัดผลที่จะเกิดจากการลดต้นทุนในการปลูกปาล์มทดแทน รวมถึงต้นทุนที่ลดลงจากการลดการใช้ยาฆ่าแมลง ยูนิวานิชมองว่าเป็นสิ่งชี้วัดที่สำคัญ นอกจากจะช่วยลดการใช้ยาฆ่าแมลงแล้ว ยังช่วยในส่วนของ การควบคุมทางชีวภาพที่ดีมาก ทั้งดีต่อสุขภาพ ปลอดภัยสูง รวมถึงมีประโยชน์ต่อสิ่งแวดล้อมอย่างมาก

ส่วนที่ 1 - การประกอบธุรกิจและผลการดำเนินงาน



3.4 การจัดการความยั่งยืนในด้านสังคม

ระบบการจัดการพนักงานของบริษัท

หลักการ RSPO	กฎเกณฑ์	วัตถุประสงค์
People ประชาชน	4. สิทธิมนุษยชน	จัดทำนโยบายเพื่อปกป้องพนักงาน
	การร้องเรียนและการแจ้งเบาะแส	ขั้นตอนการแจ้งเบาะแส
	5. การจ่ายค่าจ้างและเงื่อนไขการทำงาน	จัดทำนโยบายเพื่อปกป้องพนักงาน
	6. ไม่มีการเลือกปฏิบัติ	จัดทำนโยบายเพื่อปกป้องพนักงาน
	ความอิสระในการจัดตั้งกลุ่มต่างๆ	จัดทำนโยบายเพื่อปกป้องพนักงาน
	ไม่มีแรงงานเด็ก	จัดทำนโยบายเพื่อปกป้องพนักงาน
	ไม่มีการทำงานล่วงเวลา	จัดทำนโยบายเพื่อปกป้องพนักงาน
ไม่มีการใช้แรงงานบังคับหรือค้าแรงงาน	จัดทำนโยบายเพื่อปกป้องพนักงาน	

ยูนิวานิชมีพนักงานมากกว่า 1,300 คน จากการดำเนินงานทั้งในประเทศไทยและฟิลิปปินส์ จึงเป็นสิ่งสำคัญในการรักษามาตรฐานสูงสุดเพื่อให้เป็นสถานที่ทำงานที่มีความยุติธรรมและปลอดภัยในการทำงาน

ในด้านกฎหมาย เราได้นำกฎหมายของแต่ละประเทศมาปรับใช้อย่างเหมาะสม รวมถึงแนวทางปฏิบัติเกี่ยวกับหลักการและกฎเกณฑ์ของ RSPO ตามที่ได้รับการตรวจติดตามทุกปี

จำนวนพนักงานของยูนิวานิช ณ สิ้นเดือน ธันวาคม 2565 ดังแสดงในรูปด้านล่าง

จำนวนพนักงานของยูนิวานิช ปี 2565 แยกตามระดับ

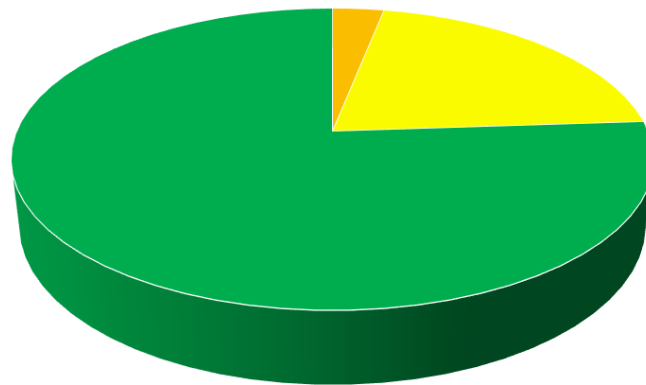

■ ผู้จัดการ	■ พนักงาน	■ คนงาน
40	270	985
3%	21%	76%

พนักงานของยูนิวานิชส่วนใหญ่มาจากแรงงานในท้องถิ่นทั้งในประเทศไทยและฟิลิปปินส์ เพราะการจ้างงานคือส่วนหนึ่งของความรับผิดชอบต่อสังคมในการช่วยเหลือสนับสนุนชุมชนท้องถิ่น

ส่วนที่ 1 - การประกอบธุรกิจและผลการดำเนินงาน



พนักงานจะได้พักในบ้านพักพร้อมมีสาธารณูปโภคต่างๆ ครอบคลุมตามที่บริษัทจัดหาให้ ในเดือนตุลาคม 2565 ประเทศไทย ประกาศปรับเพิ่มค่าแรงขั้นต่ำ ซึ่งการจ่ายค่าจ้างของบริษัทยังคงสูงกว่าค่าแรงขั้นต่ำตามที่กฎหมายประกาศไว้

จำนวนลูกจ้างชายหญิงทั้งหมด ของยูนิวานิช ปี 2565

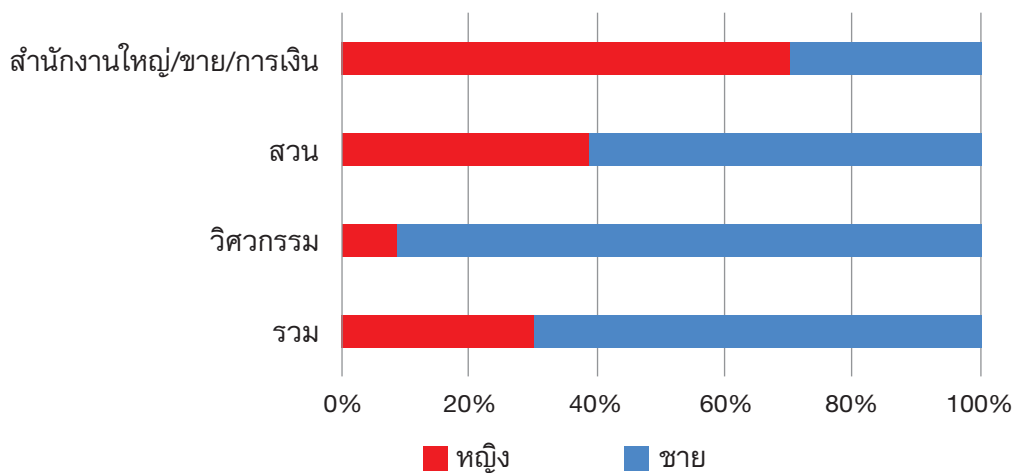

ยูนิวานิชให้โอกาสที่เท่าเทียมกันในการจ้างงานโดยไม่เลือกปฏิบัติ พนักงานทุกคนจะได้รับค่าจ้างและผลประโยชน์ที่เท่ากัน โดยไม่คำนึงถึงเรื่องเพศสภาพ

ยูนิวานิชสนับสนุนความเท่าเทียมกันทางเพศสภาพ และยังทำทนายแนวคิดดั้งเดิมที่ว่า บทบาทของแต่ละเพศสภาพควรเป็นอย่างไร บริษัทฯ ฝึติดิตตามความสมดุลทางเพศสภาพผ่านการปฏิบัติงานทั้งหมดและพบการเปลี่ยนแปลงที่ดีขึ้นทำให้เกิดการกระตุ้นให้เกิดความสมดุลจากความคิดแบบเดิมๆ ที่การดำเนินงานส่วนใหญ่จะถูกปกครองโดยเพศชายเท่านั้น

ภายใต้หลักการและข้อกำหนดของ RSPO ยูนิวานิชได้จัดทำนโยบายที่เกี่ยวข้องกับพนักงาน

โดยการเทียบมาตรฐานแรงงานของบริษัทฯกับมาตรฐานแรงงานสากล ILO และพระราชบัญญัติคุ้มครองแรงงานแห่งชาติ (ฉบับที่ 7) ซึ่งรวมถึง

- พนักงานทุกคนมีสิทธิเสรีภาพในการแสดงออกซึ่งการเข้าร่วมและการจัดตั้งองค์กรที่ตนเลือก
- ไม่มีการจ้างงานเด็กอายุต่ำกว่า 18 ปี ให้ทำงานในองค์กร ทั้งที่รับค่าจ้างและไม่ได้รับค่าจ้าง
- จะไม่มีส่วนร่วมหรือสนับสนุนให้มีการเลือกปฏิบัติ เกี่ยวกับเชื้อชาติ สีผิว เพศสภาพ ความพิการ อายุ ถิ่นกำเนิด สถานภาพการสมรส ศาสนา หรือความเชื่อทางจริยธรรม

ส่วนที่ 1 - การประกอบธุรกิจและผลการดำเนินงาน



สุขอนามัยและความปลอดภัยของพนักงาน

หลักการ RSPO	กฎเกณฑ์	วัตถุประสงค์
Prosperity ความมั่งคั่ง	3. แผนงานอาชีวอนามัยและความปลอดภัย การอบรม	จัดตั้งคณะกรรมการอาชีวอนามัยและความปลอดภัย มีการอบรมการตระหนักรู้ต่างๆ และติดตามผล อย่างสม่ำเสมอ พร้อมทั้งวางแผนป้องกัน
People ประชาชน	6. สภาพแวดล้อมการทำงานที่ปลอดภัย	

การปรับปรุงมาตรฐานด้านสุขภาพและความปลอดภัย รวมถึงการป้องกันด้านสุขภาพและความปลอดภัยแก่พนักงานทุกคนในองค์กร เป็นจุดที่ยุนิวานิชให้ความสำคัญเป็นหลัก

การบรรยายสรุปประจำเดือนเกี่ยวกับสุขอนามัยและความปลอดภัย (Health and Safety) จะจัดสลับกันไปในแต่ละสาขาตลอดทั้งปี เพื่อเป็นการเพิ่มโอกาสในการเยี่ยมชม และตรวจสอบการดำเนินงานสาขาต่างๆ ของยูนิวานิช เพื่อส่งเสริมและแบ่งปันความรู้ ประสบการณ์ และข้อควรตระหนักต่างๆ ในการที่จะพัฒนาปรับปรุงสุขอนามัยและความปลอดภัยในการปฏิบัติงานของยูนิวานิช

ดัชนีชี้วัดความสำเร็จที่ใช้สำหรับวัดการดำเนินงานมีดังนี้

1. ไม่พบเหตุการณ์ที่ต้องหยุดงาน
เหตุการณ์ที่ทำให้เกิดการบาดเจ็บทางอาชีวอนามัย ซึ่งส่งผลให้พนักงานไม่สามารถทำงานได้
2. อัตราการเกิดเหตุการณ์ที่ต้องหยุดงาน
มีการแสดงจำนวนเหตุการณ์ทั้งหมดที่ต้องหยุดงานในช่วงเวลาที่กำหนดซึ่งในปัจจุบันมาตรฐานอุตสาหกรรมกำหนดอยู่ที่ 1,000,000 ชั่วโมงทำงานเพื่อใช้เปรียบเทียบกับโรงสกัดน้ำมันปาล์มอื่นๆ
3. อัตราความรุนแรง
คืออัตราเฉลี่ยของจำนวนวันที่ต้องหยุดงานทั้งหมด

ปัจจุบันมีการบันทึกเหตุการณ์ที่ต้องหยุดงานในกรณีที่ต้องหยุดงานตั้งแต่ 3 วันขึ้นไป และได้มีการเก็บข้อมูลไว้ตั้งแต่ปี 2560

เป้าหมายของเราคือการลดดัชนีชี้วัดด้านสุขอนามัยและความปลอดภัยลง 5% ในแต่ละปี

จำนวนเหตุการณ์ที่เกิดขึ้นในการดำเนินงานของยูนิวานิชตลอด 5 ปี ที่ผ่านมา แสดงให้เห็นจำนวนที่น้อยลง ตั้งแต่ปี 2560 จำนวนอุบัติเหตุลดลงอย่างเห็นได้ชัด โดยเฉพาะในส่วนของโรงงาน การรายงานเหตุการณ์ที่เกือบจะเกิดอุบัติเหตุ (เฉียดพลาด) และด้วยการตระหนักรู้อยู่เสมอ ได้กระตุ้นให้ทีมผู้บริหารกำหนดพื้นที่เป้าหมายที่น่ากังวลด้วยการเพิ่มการฝึกอบรมโดยเฉพาะ

ในปี 2563 บริษัทได้ผ่านการรับรองมาตรฐานด้านคุณภาพ ISO 9001 ครอบคลุมกระบวนการผลิตในทุกสาขาการผลิต ซึ่งช่วยให้เกิดการพัฒนาระบบการจัดการคุณภาพ โดยมุ่งเน้นไปที่การจัดการในส่วนของโรงสกัด ดีกรอบระบบตรวจสอบด้านสุขอนามัยและความปลอดภัยของบริษัทฯ ให้มีการตระหนักรู้มากขึ้น

ในแต่ละครั้งที่เกิดเหตุการณ์ที่ต้องหยุดงาน จะมีการสอบสวนอย่างละเอียด และดำเนินการตามแผนการป้องกันและพัฒนา (IPP) และนำไปปฏิบัติอย่างครบถ้วนสมบูรณ์

เป้าหมายของเราคือการลดเหตุการณ์ที่ต้องหยุดงานลง 5% ในแต่ละปี ซึ่งตั้งแต่มีการเฝ้าติดตามในปี 2560 จะเห็นว่าตัวเลขลดลงถึง 85% ในส่วนของอัตราการเกิดเหตุการณ์ที่ต้องหยุดงาน

สำหรับอัตราการสูญเสีย หรือจำนวนอุบัติเหตุที่ต้องหยุดงานต่อ 1,000,000 ชั่วโมงทำงาน ยังเห็นแนวโน้มที่ลดลง ซึ่งเป็นผลมาจากการปรับปรุงพัฒนาการตระหนักรู้และความเอาใจใส่ต่อสุขอนามัยและความปลอดภัยของพนักงาน

ส่วนที่ 1 - การประกอบธุรกิจและผลการดำเนินงาน

จำนวนอุบัติเหตุทั้งหมดของยูนิวานิช ตั้งแต่ปี 2560-2565

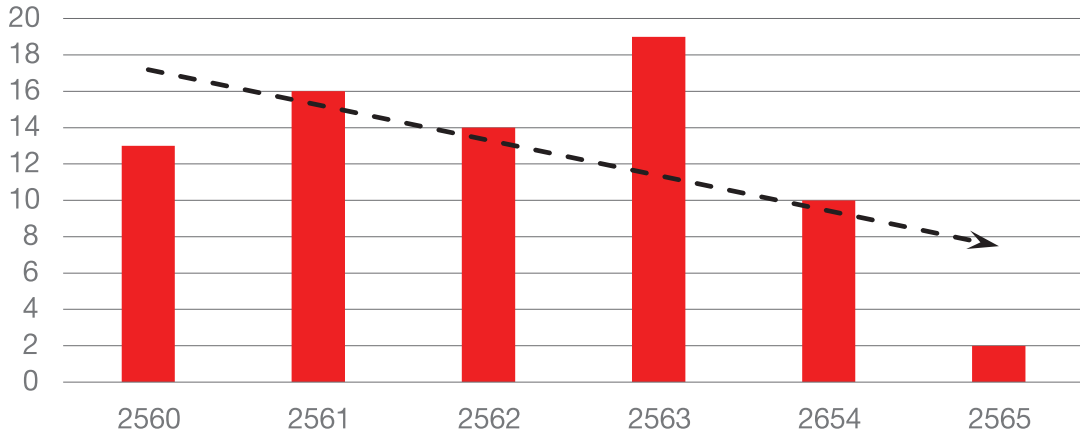

อุบัติเหตุที่ต้องหยุดงาน ปี 2560-2565 (ต่อ 1,000,000 ชั่วโมงทำงาน)

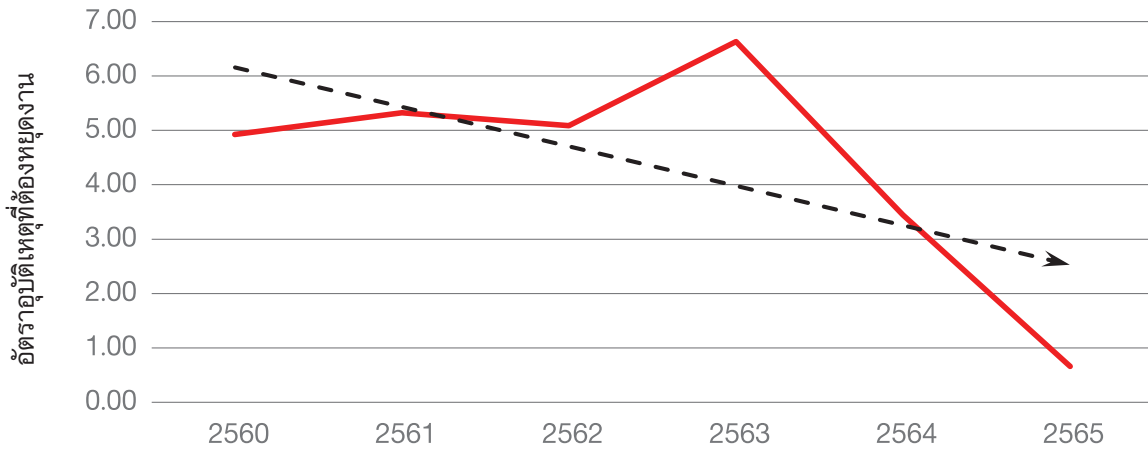

อัตราความรุนแรง (ค่าเฉลี่ยของการหยุดงาน ต่ออุบัติเหตุที่เกิดขึ้น) มองเห็นแนวโน้มที่ลดลงตั้งแต่ปี 2563 อย่างเห็นได้ชัด โดยดัชนีชี้วัดการดำเนินงานนี้มีความผันผวนตามขนาดหรือความรุนแรงของเหตุการณ์ที่เกิดขึ้น

อัตราความรุนแรง ปี 2560-2565 วันที่สูญเสียเฉลี่ยต่ออุบัติเหตุ

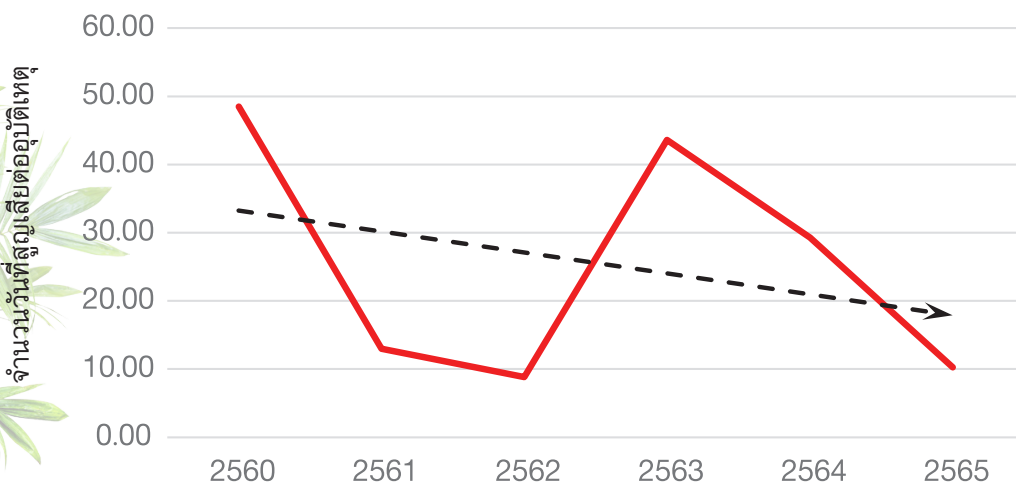

ส่วนที่ 1 - การประกอบธุรกิจและผลการดำเนินงาน



โดยรวม ตั้งแต่ปี 2560 อัตราความรุนแรงได้ลดลงถึง 79% อย่างไรก็ตามเป้าหมายของเราคือการลดลง 2% ในปีต่อๆ ไป

ในปี 2566 ยูนิวานิชยังคงเพิ่มการตระหนักรู้และการอบรมด้านสุขอนามัยและความปลอดภัยแก่พนักงาน เพื่อลดแนวโน้มการเกิดเหตุการณ์ที่ต้องหยุดงานและลดอัตราความรุนแรง

อีกหนึ่งประเด็นที่เราให้ความสำคัญ คือการควบคุมชั่วโมงการทำงานล่วงเวลาที่มากเกินไป ซึ่งยังคงเป็นปัญหาที่พบได้ทั่วไปในโรงงานอุตสาหกรรม เนื่องด้วยฤดูกาลของพืชผลทางการเกษตรและช่วงพักเมื่อต้องมีการเดินเครื่องจักรโรงงานตลอด 24 ชั่วโมงต่อวัน

สิ่งสำคัญคือการทำงานล่วงเวลาจะต้องเกิดจากความสมัครใจจากพนักงานและได้รับการบันทึกและอนุมัติทุกครั้ง

คนงานส่วนใหญ่ชื่นชอบการทำงานล่วงเวลาเพราะได้รับผลตอบแทนที่สูงขึ้น และเข้าใจถึงสถานการณ์ว่าบางช่วงของปีอาจจะไม่มีการทำงานล่วงเวลา

อย่างไรก็ตาม บริษัทยังคงห่วงใยในตัวพนักงานว่าจะเกิดความเหนื่อยล้า และความเหนื่อยล้าจะทำให้สมรรถนะในการทำงานลดลง ซึ่งอาจก่อให้เกิดอุบัติเหตุในการทำงานได้ โดยผู้บริหารได้สังเกตเห็นถึงวิธีการปฏิบัติที่จะลดการทำงานล่วงเวลาเพื่อช่วยพัฒนาดัชนีชี้วัดด้านสุขอนามัยและความปลอดภัยให้ดียิ่งขึ้น

การส่งเสริมและสนับสนุนผู้มีส่วนได้ส่วนเสีย

หลักการ RSPO	กฎเกณฑ์	วัตถุประสงค์
People ประชาชน	5. ความเป็นอยู่ของเกษตรกรรายย่อยที่ดีขึ้น	เพื่อส่งเสริมและแนะนำผู้มีส่วนได้ส่วนเสีย

เนื่องจากผลปาล์มสดในกระบวนการผลิตของยูนิวานิช 95% มาจากเกษตรกรรายย่อย จึงสำคัญอย่างยิ่งในการทำงานร่วมกัน และสนับสนุนเกษตรกรในท้องถิ่นเหล่านี้ให้ได้รับผลผลิตสูงสุด ยูนิวานิชได้ประโยชน์จากการบูรณาการ ตั้งแต่การผลิตเมล็ดพันธุ์ไปจนถึงการจัดการสวนปาล์ม และกระบวนการผลิตในโรงงาน ซึ่งได้เปิดโอกาสให้มีบทบาทในการส่งเสริม การแบ่งปันความรู้ และการแนะนำเทคโนโลยีต่างๆ ในการปลูกปาล์มน้ำมันแก่ผู้ที่ต้องการ



ส่วนที่ 1 - การประกอบธุรกิจและผลการดำเนินงาน

โดยผ่านการประสานงานกับกรมวิชาการเกษตร ยูนิวานิชได้รับเชิญให้ไปออกบูธในการพบเกษตรกรอยู่เสมอ ซึ่งกิจกรรมเหล่านี้ได้จัดขึ้นทั่วทุกอำเภอเพื่อให้ความรู้แก่เกษตรกรในเรื่องดังต่อไปนี้

1. ความรู้ทั่วไปในการเพาะปลูกปาล์มน้ำมัน
2. เทคนิคการปลูกและความสำคัญของการเลือกวัสดุปลูกที่ถูกต้อง
3. การดูแลและจัดการต้นกล้าปาล์มน้ำมัน
4. แนวปฏิบัติในการบำรุงรักษา
5. การควบคุมโรคและศัตรูพืช
6. การใส่ปุ๋ยอย่างถูกวิธี
7. วิธีการปลูกปาล์มน้ำมัน
8. การจัดทำงบประมาณเบื้องต้น
9. การผลิตปาล์มน้ำมันอย่างยั่งยืนและประโยชน์จากการรับรอง RSPO

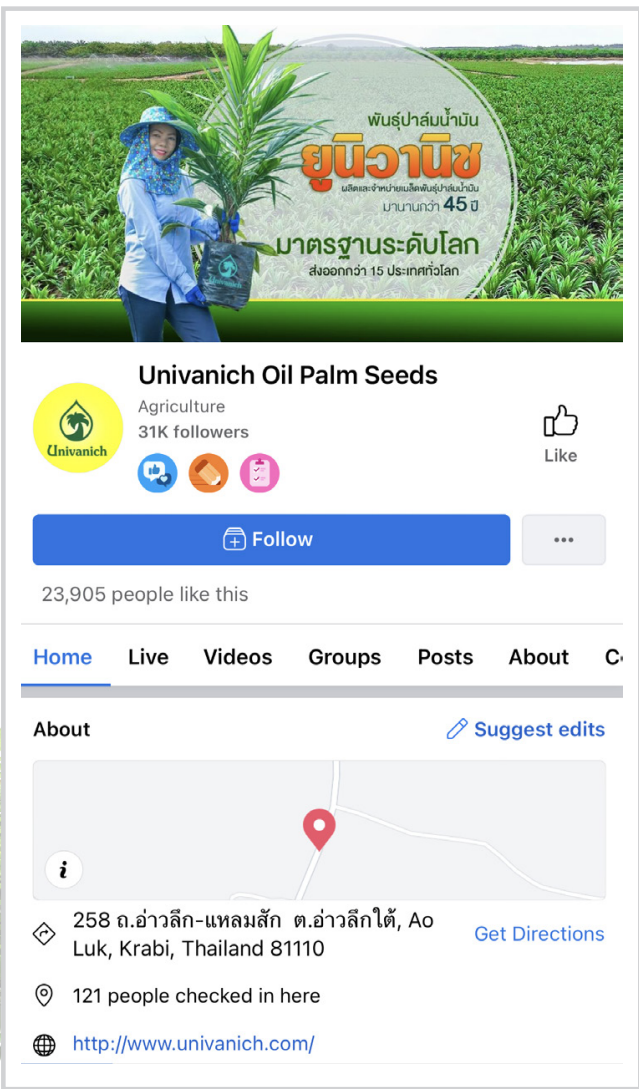

ในปี 2565 ยูนิวานิชเข้าร่วมงานพบเกษตรกร (Field Day) ทั้งหมด 18 งาน ซึ่งได้รับความสนใจจากเกษตรกรและผู้มีส่วนได้ส่วนเสียเป็นอย่างดี

นอกจากนี้ยังมีการเยี่ยมชมสวนของลูกค้าเมล็ดพันธุ์ปาล์มและต้นกล้า ดำเนินอย่างต่อเนื่องตลอดทั้งปี การเยี่ยมชมสวนลูกค้าเป็นเสมือนบริการหลังการขายเพื่อให้มั่นใจในคุณภาพ และมอบความช่วยเหลือในด้านต่างๆ เกี่ยวกับการทำแปลงเพาะ การดูแลรักษาปาล์มเล็ก และเพิ่มการเปิดตลาดใหม่ๆ รวมถึงยังเปิดโอกาสในการรับฟังผลตอบรับจากลูกค้าเพื่อการปรับปรุงในอนาคต

นอกเหนือจากงานพบเกษตรกรและการเยี่ยมชมลูกค้า ยูนิวานิชมีช่องทางออนไลน์ เช่น เฟสบุ๊กเพจ ที่มีการอัปเดตอย่างสม่ำเสมอ เพื่อสะดวกในการติดต่อ ให้คำแนะนำและช่วยเหลือเกษตรกรรายย่อยทั่วไปอย่างทั่วถึงมากขึ้น

ในปี 2565 ยอดผู้ติดตามในเฟสบุ๊กเพจ ได้เพิ่มสูงขึ้นจากปีที่แล้วถึง 100%

ส่วนที่ 1 - การประกอบธุรกิจและผลการดำเนินงาน



ยูนิวานิชยังคงให้การสนับสนุนกลุ่มเกษตรกรรายย่อยอิสระที่เข้าร่วม RSPO หรือที่เรียกว่า UPCEG โดยการสนับสนุนด้านการขนส่งและการจัดการ รวมถึงคำแนะนำและการส่งเสริมข้อมูลด้านการเกษตรที่เกี่ยวข้อง



ปัจจุบันกลุ่มอิสระ UPCEG มีสมาชิกทั้งหมด 235 ราย รวมพื้นที่ 1,193.43 เฮกแตร์ที่ผ่านการรับรอง RSPO ตั้งแต่ปี 2555 ซึ่งถือได้ว่าเป็นกลุ่มอิสระกลุ่มแรกของประเทศไทยที่ได้รับการรับรอง ภายใต้รูปแบบ Book and Claim ซึ่งอนุญาตให้มีการขายเครดิตตามจำนวนหรือปริมาณผลิตตามที่ได้รับการรับรอง RSPO P&C

ส่วนที่ 1 - การประกอบธุรกิจและผลการดำเนินงาน

โครงการ 'TO BE NUMBER ONE' ยูนิวานิช สาขากระบือ จ. พังงา หรือโซควัลลภา

หลักการ RSPO	กฎเกณฑ์	วัตถุประสงค์
People ประชาชน	4. การเข้าร่วมพัฒนาชุมชนอย่างยั่งยืน	สนับสนุนผู้มีส่วนได้ส่วนเสีย และท้องถิ่นในชุมชน

โครงการ 'TO BE NUMBER ONE' เป็นโครงการที่ก่อตั้งโดยมีความคิดริเริ่มจากทุลกระหม่อมหญิงอุบลรัตนราชกัญญา สิริวัฒนาพรรณวดี ซึ่งก่อตั้งขึ้นในปี 2545 เป้าหมายหลักเพื่อช่วยให้เยาวชนห่างไกลยาเสพติด ปัญหายาเสพติดในประเทศไทยทวีความรุนแรงขึ้นทุกปี ทรงเล็งเห็นถึงบทบาทสำคัญของเยาวชนที่มีต่อการพัฒนาประเทศชาติ ซึ่งเป็นเยาวชนในช่วงอายุที่มีความเสี่ยงสูงต่อการเสพยาเสพติด

โครงการ 'TO BE NUMBER ONE' มีวัตถุประสงค์เพื่อป้องกันและแก้ไขปัญหายาเสพติดที่เพิ่มขึ้นผ่านการตระหนักรู้และการเผยแพร่ข้อมูลข่าวสาร และด้วยความร่วมมือจากทุกภาคส่วน จึงมีหน่วยงานทั้งภาคเอกชนและภาครัฐได้เข้าร่วมและแบ่งปันความท้าทายในการลดปัญหายาเสพติดของประเทศ

วัตถุประสงค์หลักของโครงการ 'TO BE NUMBER ONE' มีดังนี้

1. เพื่อสร้างค่านิยมและเสริมสร้างความเข้มแข็งแก่เยาวชนให้ห่างไกลยาเสพติด
2. เพื่อพัฒนาเยาวชนคนรุ่นใหม่ที่มีความเชื่อมั่นและภาคภูมิใจในความสามารถของตน
3. จัดให้มีกลุ่มสนับสนุนทางสังคมในการจัดกิจกรรมสร้างสรรค์ต่างๆ
4. เพื่อให้การช่วยเหลือผู้ติดยาเสพติดและครอบครัว
5. เพื่อให้ความรู้เกี่ยวกับการป้องกันและการตระหนักรู้ รวมถึงทางเลือกในการฟื้นฟู

โรงงานยูนิวานิชสาขาโซควัลลภา ได้เข้าร่วมโครงการนี้ ตั้งแต่ มกราคม 2559 ซึ่งเป็น 1 ใน 3 องค์กรที่มาจากภาคได้จากทั้งหมด 113 องค์กรทั่วประเทศ

กิจกรรมหลักก็เพื่อส่งเสริมการรีไซเคิลของเสียจากกระบวนการผลิต เช่น ขี้เถ้า กากไฮปาล์ม ทะลายเปล้า และดินตะกอนในการทำฟาร์มผักปลอดสารพิษ



ส่วนที่ 1 - การประกอบธุรกิจและผลการดำเนินงาน



ทีมงานยูนิวานิชได้ดำเนินงานร่วมกับชุมชน และโรงเรียนเพื่อกระตุ้นให้เกิดการนำของเสียจากกระบวนการผลิตไปใช้ให้เกิดประโยชน์ในการปลูกผักปลอดสารพิษ ซึ่งเรายังได้สนับสนุนชุมชนด้วยการจัดหาอินทรียวัตถุ สิ่งเหล่านี้จะช่วยสร้างจิตสำนึกเชิงบวกให้เห็นถึงมูลค่ามากมายจากของเสียที่ได้จากกระบวนการผลิตในโรงงานสกัด



โครงการ 'TO BE NUMBER ONE' ได้ช่วยสร้างเครือข่ายที่แข็งแกร่งระหว่างผู้มีส่วนได้ส่วนเสีย โดยเฉพาะการเชื่อมโยงระหว่างการดำเนินงานของยูนิวานิชกับชุมชนท้องถิ่น โดยมีผู้นำในระดับตำบลและอำเภอเป็นผู้ประสานงาน และเครือข่ายระหว่างหน่วยงานสาธารณสุขในท้องถิ่นทั้งระดับอำเภอ และระดับจังหวัด ทำให้สมาชิกกลุ่มของโรงงานโซควัลภา ได้มีส่วนร่วมในกิจกรรมเพื่อสังคมต่างๆ มากมายในจังหวัดพังงา

ร่วมด้วยช่วยกันเก็บขยะ
บนชายหาดท้ายเหมือง จ.พังงา

สำหรับการดำเนินงานของยูนิวานิช โครงการนี้ได้ริเริ่ม และกระตุ้นการทำงานแบบทีม และการตระหนักรู้ในหมู่พนักงาน เกี่ยวกับอันตรายของการใช้ยาเสพติด และความสำคัญของชุมชนรอบข้าง

เข้าร่วมกิจกรรมวิ่งด้านยาเสพติด
บางหว้า จ.พังงา



ส่วนที่ 1 - การประกอบธุรกิจและผลการดำเนินงาน



คุณพัฒนพงศ์ ใจเกลี้ยง
ผู้จัดการเขตพังงา อธิบายความ
หลากหลายของผลิตภัณฑ์พลอยได้
ที่ได้จากกระบวนการผลิตน้ำมันปาล์ม
ในการนำเสนองานระดับประเทศ
มิถุนายน 2565

การส่งเสริมชุมชน

หลักการ RSPO	กฎเกณฑ์	วัตถุประสงค์
People ประชาชน	4. การเข้าร่วมพัฒนาชุมชนอย่างยั่งยืน	สนับสนุนผู้มีส่วนได้ส่วนเสีย และท้องถิ่นในชุมชน

ยูนิวานิชเข้าใจอย่างลึกซึ้งถึงความสำคัญของผู้มีส่วนได้ส่วนเสียในชุมชน ด้วยการเป็นหน่วยงานขนาดใหญ่ในชุมชน ในส่วนของการจ้างงานในชุมชน และการสนับสนุนเกษตรกร บริษัทให้คำมั่นเพื่อช่วยเหลือชุมชนโดยการจ้างแรงงานในพื้นที่ และการสนับสนุนการพัฒนาในด้านต่างๆ

ในแต่ละปี ยูนิวานิชมีการบริจาคเงินเพื่อช่วยเหลือชุมชนมากมาย โดยเฉพาะในด้านการศึกษาและสุขภาพ

การบริจาคเพื่อสนับสนุนชุมชนปี 2565

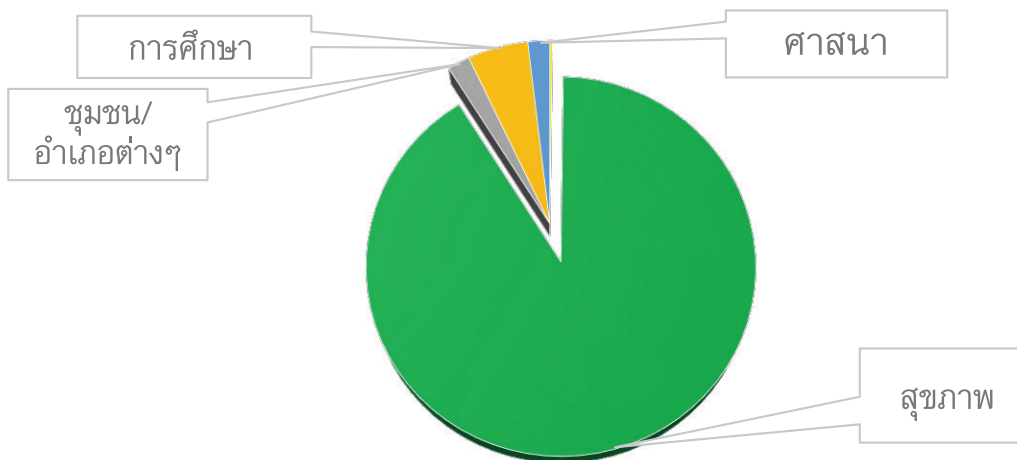

ในปี 2565 ยูนิวานิชได้สนับสนุนงบประมาณเพื่อช่วยเหลือชุมชน หลายโครงการด้วยกัน ดังแสดงในกราฟด้านบน โดยมุ่งเน้นไปยังด้านสุขภาพของคนชุมชน

ส่วนที่ 1 - การประกอบธุรกิจและผลการดำเนินงาน



รายชื่อหน่วยงานต่าง ๆ ที่ยูนิวานิชได้ร่วมบริจาคและช่วยเหลือ ในปี 2565 มีดังนี้

กระบี่	จังหวัดภูเก็ต / พังงา	จังหวัดอื่น ๆ
1. เทศบาล ลำทับ	1. กาชาดพังงา	1. ศูนย์วิจัยชายฝั่งอันดามัน จ.ระนอง
2. รพ.กระบี่	2. กฐินวัดนครสุวรรณ กรมควบคุมพืช จ.ภูเก็ต	2. ต.ท่าประจ๊ะ จ.นครศรีฯ
3. อ.หนองทะเล	3. อ.คุระบุรี จ.พังงา	3. จ.บึงกาฬ
4. อ.ลำทับ	4. มัสยิดบ้านหินลาด จ.พังงา	4. กฐินวัดอุทัยรังษี จ.พัทลุง
5. กระทรวงมหาดไทย		5. กฐินวัดห้วยทราย จ.พัทลุง
6. ชุมชนหนองทะเล		6. กฐินวัดจันทร์กะพ้อ จ.ปทุมธานี
7. เกษตรจังหวัด		7. อ.กะเปอร์ จ.ระนอง
8. แรงงานจังหวัด		
9. อ.อ่าวลึก		
10. ชุมชนปลายพระยาน้ำมันปาล์ม		
11. ต.ทุ่งไทรทอง อ.ลำทับ		
12. อ.ปลายพระยา		
13. ราชทัณฑ์ จังหวัด		
14. กาชาดจังหวัด		
15. รร.เทศบาลอ่าวลึกใต้ อ.อ่าวลึก		

ส่วนที่ 1 - การประกอบธุรกิจและผลการดำเนินงาน

4. การวิเคราะห์และคำอธิบายของฝ่ายจัดการ (MD&A)

สภาพอากาศ

ตารางที่ 1: ปริมาณการขาดน้ำในดินของยูนิวานิช (ในระหว่างปี พ.ศ. 2561 - 2565)

(มิลลิเมตร)

ปี	ม.ค.	ก.พ.	มี.ค.	เม.ย.	พ.ค.	มิ.ย.	ก.ค.	ส.ค.	ก.ย.	ต.ค.	พ.ย.	ธ.ค.	รวม
2561	0	3	38	1	0	0	0	0	0	0	0	0	42
2562	0	14	52	6	3	0	0	1	0	0	0	0	76
2563	50	114	72	3	1	0	0	0	0	0	0	0	240
2564	0	64	79	1	0	1	1	0	1	0	0	0	147
2565	71	3	0	1	0	8	0	1	1	0	0	0	85

ปริมาณขาดน้ำในดินลดลงในปี 2565 ส่งผลให้ผลผลิตปาล์มทะลายในประเทศไทยปี 2565 ขึ้นตัวจากสภาพอากาศที่แล้งจัดในปีก่อนหน้า

ผลผลิต

ผลปาล์มเข้าปีบในโรงงานของยูนิวานิช ปี 2534 – 2565

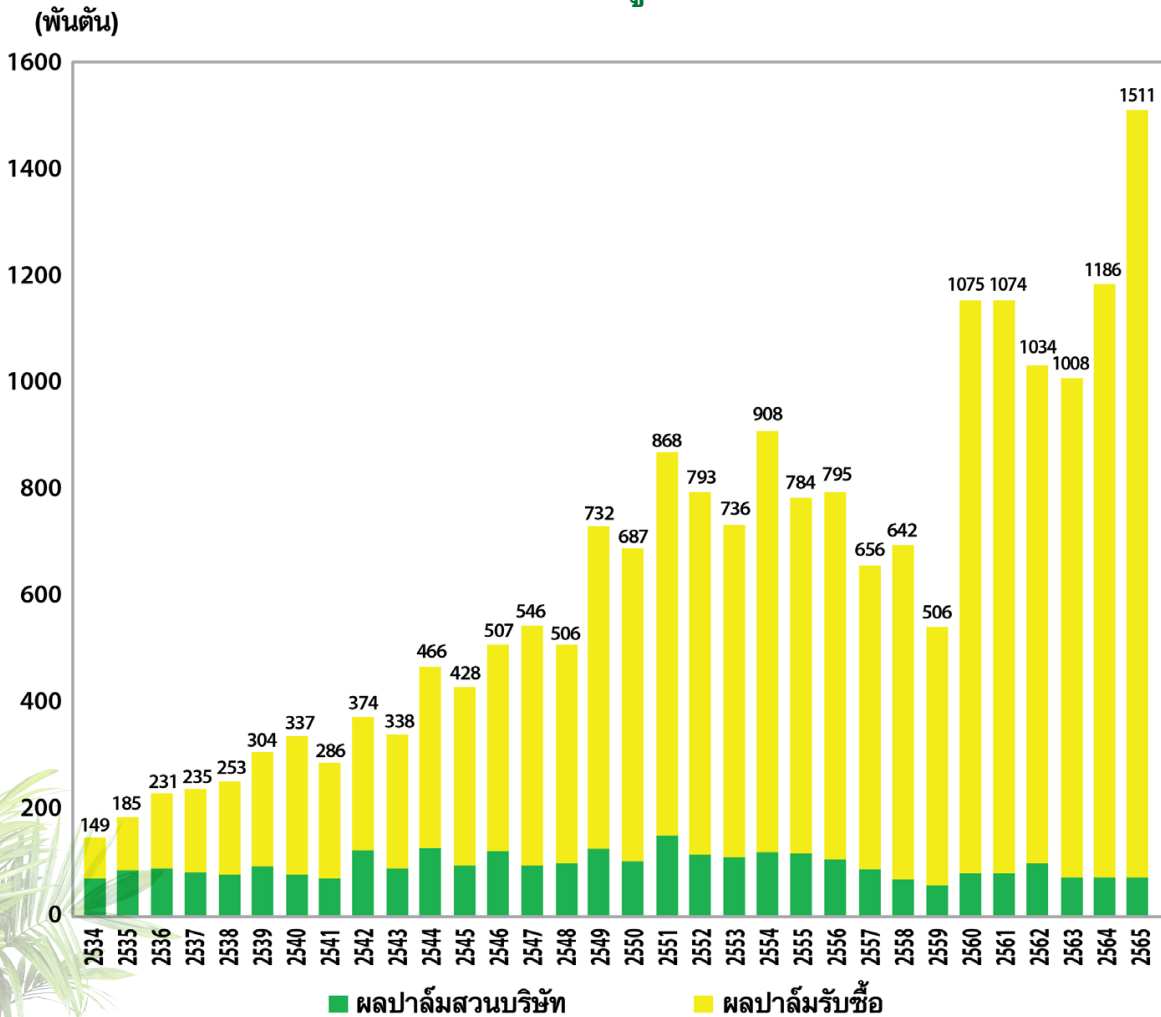

ในปี 2565 ปริมาณผลปาล์มสดรับซื้อจากบุคคลภายนอกอยู่ที่ 1,440,743 ตัน เพิ่มขึ้นร้อยละ 29.6 จากปีที่แล้ว และเป็นสถิติใหม่ โดยมีสาเหตุหลักมาจากพื้นที่เพาะปลูกใหม่เริ่มให้ผลผลิตในจังหวัดนครศรีธรรมราช พัทลุง และพังงา รวมทั้งบริษัทได้มีการเพิ่มลานเทแบบทำสัญญาในพื้นที่ยุทธศาสตร์

ส่วนที่ 1 - การประกอบธุรกิจและผลการดำเนินงาน



ผลผลิตน้ำมันปาล์มทั้งหมดของยูนิวานิชปี 2533 - 2565

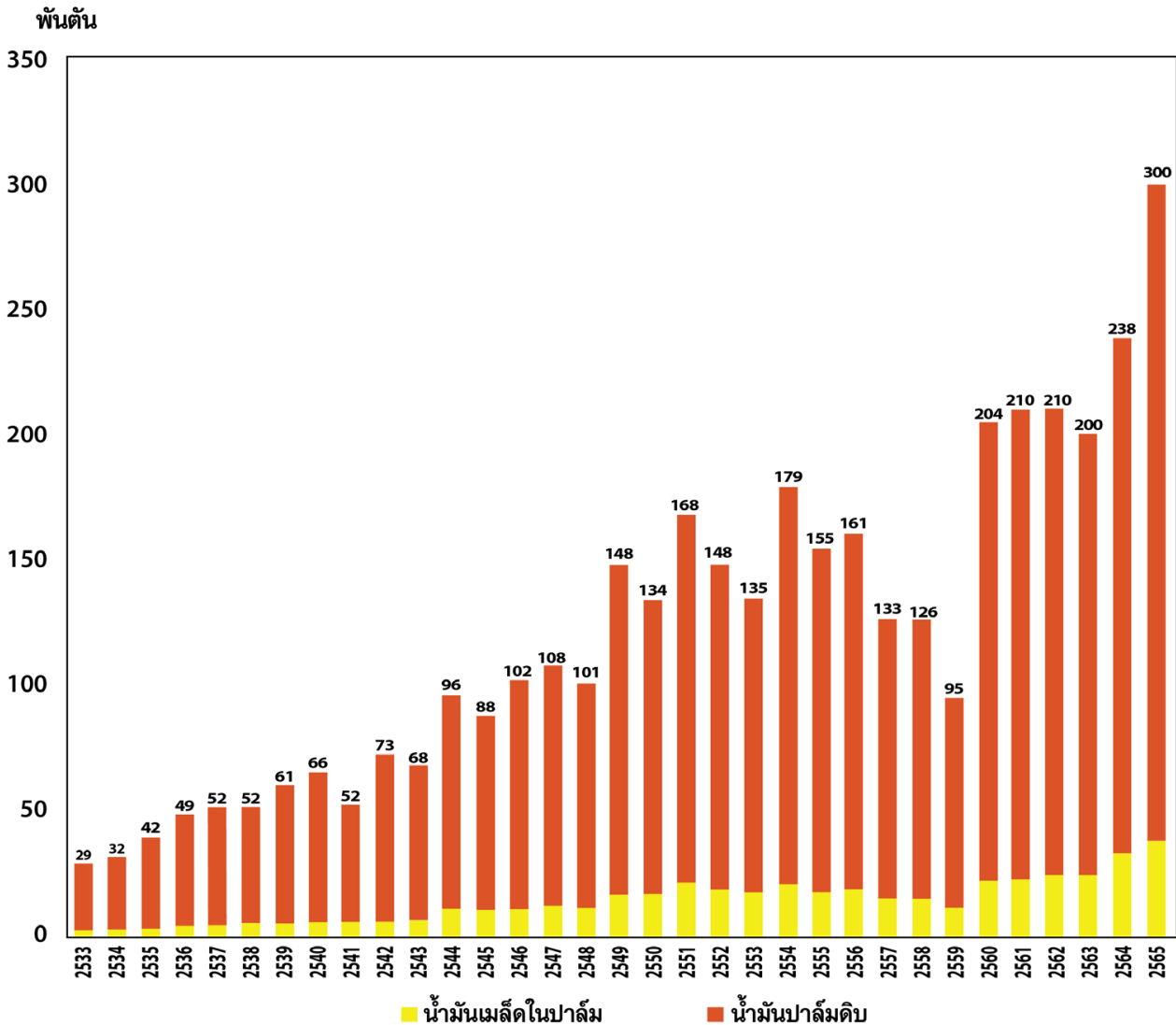

รายได้จากการขาย

รายได้จากการขายรวมเป็นจำนวนเงินทั้งสิ้น 18,587 ล้านบาทเพิ่มขึ้นจากปีที่แล้วร้อยละ 57.7 เนื่องจากสาเหตุดังต่อไปนี้

ราคาเฉลี่ยน้ำมันปาล์มดิบและน้ำมันเมล็ดในปาล์มเพิ่มขึ้นจากปีที่แล้วร้อยละ 19.3 และ 18.1 ตามลำดับ ราคา น้ำมันปาล์มต่างประเทศสูงเป็นผลมาจากความกังวลด้านอุปทานของน้ำมันพืชทั่วโลก และปริมาณสต็อกที่มีน้อยในช่วงต้นปี 2565 ความกังวลด้านอุปทานได้รับแรงหนุนจากความขัดแย้งระหว่างยูเครนกับรัสเซีย และการห้ามส่งออกน้ำมันปาล์มจากประเทศอินโดนีเซียในไตรมาสที่สอง ราคาน้ำมันปาล์มในไตรมาสที่สามเริ่มลดลงเนื่องจากอุปทานน้ำมันพืชทั่วโลกเริ่มส่งสัญญาณการฟื้นตัวและปริมาณสต็อกเพิ่มขึ้น ผลผลิตน้ำมันในยุโรปและอเมริกาเหนือดีขึ้นกว่าที่คาดการณ์ และผลผลิตน้ำมันปาล์มในประเทศอินโดนีเซียและมาเลเซียเพิ่มขึ้นในไตรมาสที่สามและไตรมาสที่สี่ อุปทานที่เพิ่มขึ้นและปริมาณการผลิตเพิ่มขึ้นทำให้ราคาลดลงจากระดับราคาที่สูงมากเมื่อต้นปี

ปริมาณขายน้ำมันปาล์มเพิ่มขึ้นร้อยละ 30.4 จากปีที่แล้ว เนื่องจากการเพิ่มขึ้นของน้ำมันที่ผลิตได้และการซื้อน้ำมันจากบุคคลภายนอกเพื่อส่งออก

ส่วนที่ 1 - การประกอบธุรกิจและผลการดำเนินงาน

ราคาขายน้ำมันปาล์มเพิ่มขึ้นมากจนทำให้มีการปลูกปาล์มใหม่และล้มต้นปาล์มเก่าเพื่อปลูกใหม่ ทำให้ความต้องการเมล็ดพันธุ์ปาล์มลูกผสมของยูนิวานิชจากลูกค้าทั้งภายในประเทศและต่างประเทศเพิ่มมากขึ้น ปริมาณขายเมล็ดพันธุ์ปาล์มเพิ่มขึ้นร้อยละ 220 เมื่อเทียบกับปีที่แล้ว และความต้องการต้นกล้าปาล์มยังคงสูงต่อเนื่อง โดยมีปริมาณขายเพิ่มขึ้นร้อยละ 95 จากปีที่แล้ว

ราคาน้ำมันปาล์มดิบในประเทศไทย ปี 2564-2565

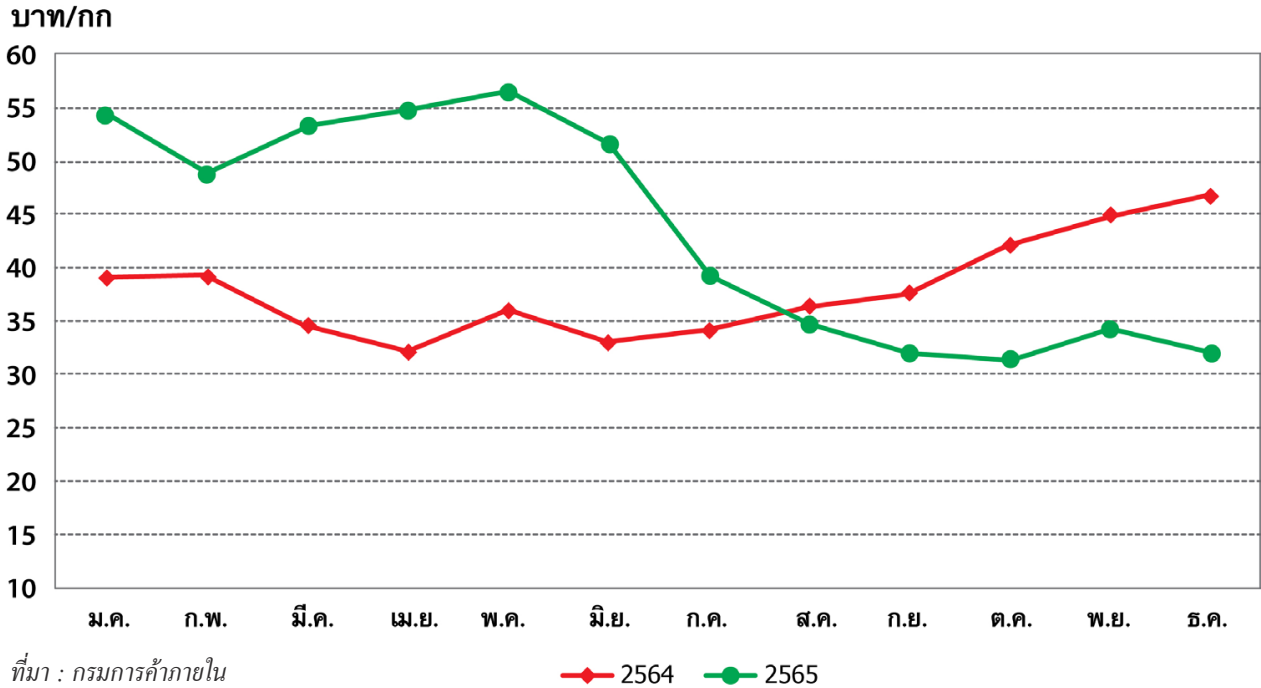

ต้นทุนขาย

ต้นทุนขายเป็นเงินจำนวน 16,229 ล้านบาท เพิ่มขึ้นจากปีที่แล้วร้อยละ 56.1 สาเหตุหลักเนื่องจากปริมาณและราคาซื้อผลปาล์มที่สูงขึ้น ราคาซื้อผลปาล์มจากบุคคลภายนอกสูงขึ้น เนื่องจากราคาน้ำมันปาล์มเพิ่มขึ้น ผลกำไรขั้นต้นโดยรวมของปีเพิ่มขึ้นจากร้อยละ 11.8 เป็นร้อยละ 12.7 สาเหตุหลักมาจากปริมาณผลผลิตที่เพิ่มขึ้น ราคาน้ำมันปาล์มที่สูงขึ้น และกำไรที่เพิ่มขึ้นจากธุรกิจจำหน่ายเมล็ดพันธุ์ปาล์มและต้นกล้าปาล์ม

ธุรกิจต่างประเทศ

ในปี 2565 บริษัท ยูนิวานิช คาร์เมน ปาล์มออย คอร์ปอเรชั่น จำหน่ายน้ำมันปาล์มดิบเพิ่มขึ้นจากปีที่แล้วร้อยละ 60.3 เนื่องจากปริมาณผลผลิตเพิ่มขึ้นร้อยละ 52.1 น้ำมันรับซื้อจากบุคคลภายนอกเพื่อการส่งออกเพิ่มขึ้น และปริมาณสต็อกที่เปลี่ยนแปลง ณ สิ้นปี กำไรหลังจากหักภาษีเป็นจำนวนเงิน 240.15 ล้านบาท เพิ่มขึ้นร้อยละ 43.9 จากปีที่แล้ว ผลกำไรส่วนที่เป็นของผู้ถือหุ้นในบริษัทใหญ่ ได้รับการปันส่วนกำไรจำนวน 78.81 ล้านบาทรวมในงบการเงินรวมของยูนิวานิช

ผลประกอบการ

ผลกำไรสุทธิหลังจากหักภาษีส่วนที่เป็นของบริษัทใหญ่ ณ วันที่ 31 ธันวาคม 2565 เป็นเงินจำนวน 1,429.76 ล้านบาท (หุ้นละ 1.52 บาท) เพิ่มขึ้นจากปีที่แล้วที่ได้ 839.27 ล้านบาท ร้อยละ 70.4 ปัจจัยสำคัญที่ทำให้ผลประกอบการเพิ่มขึ้นมาจากปริมาณผลปาล์มสดส่งเข้าปีที่เพิ่มขึ้น กำไรจากการสกัดน้ำมันปาล์มที่เพิ่มขึ้น กำไรจากปาล์มสวนของบริษัทที่เพิ่มขึ้นเนื่องจากราคาผลปาล์มที่สูงขึ้น กำไรจากธุรกิจเมล็ดพันธุ์ปาล์มและการซื้อน้ำมันเพื่อส่งออกเพิ่มมากขึ้น

ส่วนที่ 1 - การประกอบธุรกิจและผลการดำเนินงาน



โครงการลงทุน

ค่าใช้จ่ายสำหรับโครงการลงทุนในปี 2565 เป็นเงินจำนวน 162.83 ล้านบาท

โครงการลงทุนหลักของฝ่ายสวนได้รวมถึง การปลูกปาล์มทดแทนประจำปีบนพื้นที่ 130.59 เฮกตาร์ (816.19 ไร่) บริษัทได้ปลูกปาล์มทดแทนอย่างต่อเนื่องด้วยต้นปาล์มสายพันธุ์ใหม่ทำให้อายุของต้นปาล์มในสวนของบริษัทมีความสมดุลมากขึ้น ในระหว่างปี 2565 โครงการขยายกำลังผลิตของโรงงานทั้ง 3 แห่ง (โรงงานสยาม โรงงานไทยอุตสาหกรรม โรงงาน โชควัฒนา) ได้ดำเนินการเสร็จสิ้นทำให้บริษัทมีกำลังผลิตเพิ่มขึ้นจาก 315 ตันผลปาล์มต่อชั่วโมง เป็น 340 ตันผลปาล์มต่อ ชั่วโมง

โครงการลงทุนอื่น ๆ รวมถึงการปรับปรุงประสิทธิภาพการผลิตโดยการเปลี่ยนกังหันไอน้ำ(Steam Turbine) เพื่อให้ โรงงานสามารถผลิตไฟฟ้าได้เพียงพอกับความต้องการใช้ไฟในโรงงาน

ในระหว่างปี 2565 บริษัทได้ทำการศึกษาการลงทุนทั้งในประเทศและต่างประเทศอย่างต่อเนื่อง เพื่อหาโอกาสที่ดีใน การลงทุนที่เกี่ยวข้องกับธุรกิจปาล์มน้ำมันของบริษัท

กระแสเงินสดและโครงสร้างเงินทุน

เงินสดและรายการเทียบเท่าเงินสด ณ วันที่ 31 ธันวาคม 2565 มีจำนวนเงิน 1,389.43 ล้านบาท เปรียบเทียบกับ สิ้นปี 2564 มีจำนวนเงิน 679.99 ล้านบาท

- เงินสดเพิ่มขึ้นจากการดำเนินงาน 1,664.29 ล้านบาท มาจากผลกำไรก่อนหักภาษี 1,820.58 ล้านบาท ค่าเสื่อมราคา ค่าตัดจำหน่ายและค่าใช้จ่ายอื่น ๆ ที่ไม่ใช่เงินสด รวมกันเป็นเงินจำนวน 208.53 ล้านบาท จ่ายภาษีเงินได้ 250.87 ล้านบาท และการเพิ่มขึ้นในส่วนของเงินทุนหมุนเวียนจำนวน 113.95 ล้านบาท
- เงินสดลดลงจำนวน 234.39 ล้านบาท สำหรับใช้ในกิจกรรมการลงทุน ซึ่งรวมเงินสดจ่ายลงทุนระยะสั้นจำนวน 80 ล้านบาท เงินสดจ่ายในการลงทุนสุทธิจำนวน 159.30 ล้านบาท เงินให้กู้ยืมแก่ผู้รับเหมาลดลงจำนวน 1.58 ล้านบาท และเงินสดรับจากรายได้ดอกเบี้ยรับจำนวน 3.33 ล้านบาท
- เงินสดลดลงจากกิจกรรมจัดหาเงินจำนวน 724.98 ล้านบาท เนื่องมาจากการจ่ายเงินปันผลในอัตราหุ้นละ 0.70 บาท ในปี 2565 เป็นเงินรวมจำนวน 658 ล้านบาท เงินสดจ่ายคืนเงินกู้ยืมจากสถาบันการเงินของบริษัทย่อยในประเทศฟิลิปปินส์จำนวน 34.28 ล้านบาท เงินปันผลจ่ายให้แก่ส่วนได้เสียที่ไม่มีอำนาจควบคุมจำนวน 25.70 ล้านบาท และดอกเบี้ยจ่ายของบริษัทย่อยจำนวน 7 ล้านบาท
- ผลกระทบจากการปรับปรุงอัตราแลกเปลี่ยน 4.52 ล้านบาท

โครงสร้างเงินทุนของบริษัท ณ วันที่ 31 ธันวาคม 2565 ยังคงมีความแข็งแกร่ง อัตราส่วนหนี้สินต่อส่วนของผู้ถือหุ้น เท่ากับ 0.14 เท่า

ส่วนที่ 1 - การประกอบธุรกิจและผลการดำเนินงาน

5. ข้อมูลทั่วไปและข้อมูลสำคัญอื่น

5.1 ข้อมูลทั่วไป

ชื่อ	บริษัท ยูนิวานิชน้ำมันปาล์ม จำกัด (มหาชน)
สำนักงานจดทะเบียน	258 ถนนอ่าวลึก-แหลมสัก อำเภออ่าวลึก จังหวัดกระบี่ 81110 ประเทศไทย
สำนักงานกระบี่และโรงงาน	สำนักงานใหญ่และโรงงานสยาม: 258 ถนนอ่าวลึก-แหลมสัก อำเภออ่าวลึก กระบี่ 81110 โทรศัพท์ 075-681-126 , 075-681-127 โทรสาร 075-681-124
	สาขาปลายพระยา โรงงานไทยอุตสาหกรรม: 592 ถนนอ่าวลึก-พระแสง อำเภอปลายพระยา กระบี่ 81160 โทรศัพท์ 075-652-066-8 โทรสาร 075-652-067
	สาขาลำทับ โรงงานลำทับ: 142 หมู่ 1 ตำบลทุ่งไทรทอง อำเภอลำทับ กระบี่ 81120 โทรศัพท์ 086-470-2729 โทรสาร 086-470-2730
	สาขาคูระบุรี โรงงานโชควิภา: 1/4 หมู่ 3 ตำบลคูระ อำเภอกูระบุรี พังงา 82150 โทรศัพท์ 076-410-957 แปลงเพาะบางวัน: 355 หมู่ 3 ต.บางวัน อำเภอกูระบุรี พังงา 82150 โทรศัพท์: 076-670-271
	สาขาป่าบอน โรงงานป่าบอน: 659 หมู่ 8 ตำบลป่าบอน อำเภอป่าบอน พัทลุง 93170 โทรศัพท์ 074-820-371
	สาขาชะอวด แปลงเพาะกล้าปาล์ม: 173/2 หมู่ 6 ตำบลท่าประจะ อำเภอชะอวด นครศรีธรรมราช 80180 โทรศัพท์ : 075-380-754, โทรสาร : 075-380-754 Ext.100

บริษัทย่อยที่ทางบริษัทถือหุ้นทางตรงและทางอ้อม

ชื่อกิจการ	ประเทศที่ตั้ง	ลักษณะธุรกิจ	ถือหุ้นร้อยละ	ทุนชำระแล้ว
บริษัท ยูนิวานิช อะกรี บิซิเนส คอร์ปอเรชั่น	ฟิลิปปินส์	ลงทุนในบริษัทอื่น	99.99	9,000,000 เปโซ
บริษัท ยูนิวานิช คาร์เมน ปาล์มออย คอร์ปอเรชั่น	ฟิลิปปินส์	โรงงานสกัดน้ำมันปาล์ม	51.00 (ทางอ้อม)	386,000,000 เปโซ

Web Site www.univanich.com

E-mail address info@univanich.com

เลขทะเบียนบริษัท 0107543000066

ลักษณะการประกอบธุรกิจ บริษัทเป็นผู้ผลิตและจำหน่ายน้ำมันปาล์มดิบ โดยมีสวนปาล์ม โรงงานสกัดน้ำมันปาล์มดิบและน้ำมันเมล็ดในปาล์มดิบ มีหน่วยงานพัฒนาพันธุ์ปาล์มเป็นของตนเอง โดยผลิตภัณฑ์หลักของบริษัทมีดังนี้ น้ำมันปาล์มดิบ (Crude Palm Oil), น้ำมันเมล็ดในปาล์มดิบ (Crude Palm Kernel Oil) กากเมล็ดในปาล์ม (Palm Kernel Cake), เมล็ดพันธุ์และต้นกล้าปาล์ม (Palm Seeds and Seedlings) และกระแสไฟฟ้า

ทุนจดทะเบียน หุ้นสามัญ 940,000,000 หุ้น

ทุนเรียกชำระแล้ว 470 ล้านบาท

มูลค่าที่ตราไว้ 0.50 บาท

ส่วนที่ 1 - การประกอบธุรกิจและผลการดำเนินงาน



5.2 ข้อมูลสำคัญอื่น

บุคคลอ้างอิงอื่น ๆ

นายทะเบียนหลักทรัพย์ บริษัท ศูนย์รับฝากหลักทรัพย์ (ประเทศไทย) จำกัด ชั้น 7 อาคารตลาดหลักทรัพย์แห่งประเทศไทย
62 ถนนรัชดาภิเษก แขวงคลองเตย เขตคลองเตย กรุงเทพฯ 10110
โทรศัพท์ 0-2229-2800 โทรสาร 0-2359-1262-3

ผู้สอบบัญชี

นางสาววราภรณ์ วรดิกุล ผู้สอบบัญชีรับอนุญาต เลขที่ 4474
บริษัท ไพร์ซวอเตอร์เฮาส์คูเปอร์ส เอบีเอส จำกัด ชั้น 15 บางกอกซิติ้ทาวเวอร์ 179/74-80
ถนนสาทรใต้ กรุงเทพฯ 10120 โทรศัพท์ 0-2844-1000 โทรสาร 0-2286-5050

กองทุนสำรองเลี้ยงชีพ

กองทุนสำรองเลี้ยงชีพเอไอเอ็มแนคก ซึ่งจดทะเบียนแล้ว

เจ้าหน้าที่นักกลงทุนสัมพันธ์

ชื่อ	ตำแหน่ง	โทรศัพท์	E-mail
มร.แฮร์รี บร็อก	ประธานเจ้าหน้าที่บริหาร	075 681 126 ต่อ 111	harry.brock@univanich.com
นายณัฐพงศ์ ดัจฉาภิรมย์	ผู้จัดการบริหารฝ่ายการเงิน	075 681 126 ต่อ 224	nattapong.d@univanich.com

5.3 ข้อพิพาททางกฎหมาย

- คดีที่อาจมีผลกระทบต่อทรัพย์สินของบริษัทฯ ที่มีจำนวนสูงกว่าร้อยละ 5 ของส่วนของผู้ถือหุ้น ณ วันสิ้นปีบัญชี -ไม่มี-
- คดีที่อาจมีผลกระทบต่อการดำเนินธุรกิจของบริษัทฯ อย่างมีนัยสำคัญ

บริษัทได้พบเอกสารสำคัญของทางราชการ ที่ดินสัมปทานสวนเจียรวานิชนี้ บริษัทได้ซื้อที่ดินนี้มาจากเจ้าของที่ดินเดิมหลายรายเป็นทอดๆ โดยเจ้าของที่ดินดั้งเดิมได้ทำประโยชน์ในที่ดินนี้มาก่อนประมวลกฎหมายที่ดินประกาศใช้บังคับในปี พ.ศ. 2497 มีเนื้อที่รวมประมาณ 15,510 ไร่ พื้นที่ดินเหล่านี้บางส่วน เจ้าของที่ดินเดิมได้นำเจ้าหน้าที่ที่ดินเดินสำรวจรังวัด สอบสวนสิทธิการถือครอง และการทำประโยชน์มาแล้วในปี พ.ศ. 2520 ก่อนที่ทางราชการจะมีการประกาศเป็นเขตป่าสงวนแห่งชาติ “ป่าปลายคลองพระยา” ในปี พ.ศ. 2526 ทับพื้นที่ดินของบริษัท ดังนั้นบริษัทจึงเป็นผู้มีสิทธิครอบครองที่ดินโดยชอบตามกฎหมายตามประมวลกฎหมายแพ่งและพาณิชย์มาตรา 1367 และมาตรา 1336 และอาศัยสิทธิตามประมวลกฎหมายที่ดิน พ.ศ. 2497 มาตรา 4 และมาตรา 27 ตรี ปัจจุบันบริษัทอยู่ในระหว่างการดำเนินการขอออกเอกสารสิทธิ์ที่ดินจากส่วนราชการของกรมที่ดิน และได้ยื่นฟ้องต่อศาลปกครองนครศรีธรรมราช ภายหลังคดีได้ถูกโอนไปยังศาลปกครองภูเก็ตและศาลปกครองภูเก็ตได้ทำการยกฟ้อง ต่อมาจึงยื่นฟ้องต่อศาลปกครองสูงสุดเพื่อขอให้ศาลมีคำสั่งให้กรมที่ดินออกเอกสารสิทธิ์ให้แก่บริษัท ปัจจุบันคดีการออกเอกสารสิทธิ์ที่ดินอยู่ระหว่างการพิจารณาของศาลปกครองสูงสุด

ส่วนที่ 2 - การกำกับดูแลกิจการ

6. นโยบายการกำกับดูแลกิจการ

6.1 ภาพรวมของนโยบายและแนวปฏิบัติการกำกับดูแลกิจการ

ก่อนที่บริษัทจะจดทะเบียนในตลาดหลักทรัพย์แห่งประเทศไทยในปี 2546 บริษัทได้ดำเนินการในเรื่องการกำกับดูแลกิจการที่ดีตามอย่างยูนิลีเวอร์อย่างครบถ้วน หลังเข้าจดทะเบียนในตลาดหลักทรัพย์แห่งประเทศไทย บริษัทได้นำหลักการกำกับดูแลกิจการที่ดี 15 ข้อ (Principles of Good Corporate Governance) ของตลาดหลักทรัพย์แห่งประเทศไทยเป็นแนวทางปฏิบัติ

โดยบริษัทมีหลักการของการกำกับดูแลกิจการที่ดี 15 ข้อที่บริษัทใช้เป็นแนวทางปฏิบัติ มีดังนี้

1. นโยบายเกี่ยวกับการกำกับดูแลกิจการ

- ปฏิบัติต่อผู้ถือหุ้นและผู้มีส่วนได้เสียทุกฝ่ายอย่างเท่าเทียมกัน
- คณะกรรมการต้องบริหารงานด้วยความรอบคอบและระมัดระวัง รับผิดชอบต่อการปฏิบัติหน้าที่ด้วยความสามารถ
- สนับสนุนให้ผู้บริหารและพนักงานปฏิบัติงานอย่างมีจริยธรรม
- บริษัทได้จัดโครงสร้างองค์กรให้มีประสิทธิภาพ มีการกำหนดอำนาจการตัดสินใจในระดับต่างๆ ทำให้การวางแผนการสั่งการ และการควบคุมการปฏิบัติงานได้อย่างถูกต้อง รวดเร็ว และมีประสิทธิภาพ
- จัดให้มีการประเมินปัจจัยเสี่ยง ทั้งมาจากภายนอก และภายใน โดยมีการจัดประชุมอย่างสม่ำเสมอระหว่างฝ่ายบริหาร เพื่อพิจารณาปัจจัยเสี่ยงต่างๆ ที่มีผลกระทบต่อผลประกอบการของธุรกิจ และประมาณการที่จัดทำไว้ล่วงหน้า

2. สิทธิและความเท่าเทียมกันของผู้ถือหุ้น

การสร้างความเท่าเทียมกันให้เกิดขึ้นกับผู้ถือหุ้นทุกรายทุกกลุ่ม ไม่ว่าจะเป็นผู้ถือหุ้นรายใหญ่ ผู้ถือหุ้นรายย่อย นักลงทุนสถาบัน หรือผู้ถือหุ้นต่างชาติ บริษัทฯให้ความสำคัญต่อผู้ถือหุ้นทุกราย บริษัทฯ มีแนวทางในการกำกับดูแล เพื่อปกป้องสิทธิขั้นพื้นฐานของผู้ถือหุ้นอย่างเท่าเทียมกันและเป็นธรรมดังนี้

- บริษัทฯรักษาสิทธิของผู้ถือหุ้นและปฏิบัติต่อผู้ถือหุ้นทุกรายอย่างเท่าเทียมกัน ผู้ถือหุ้นทุกรายย่อมมีสิทธิรับข้อมูลหรือเอกสารเป็นภาษาไทย หรือภาษาอังกฤษสำหรับผู้ถือหุ้นชาวต่างชาติตามเกณฑ์ หรือระเบียบของตลาดหลักทรัพย์แห่งประเทศไทย
- ผู้ถือหุ้นมีสิทธิมอบฉันทะให้ผู้อื่นมาประชุมและลงมติแทนผู้ถือหุ้น ผู้ถือหุ้นมีสิทธิได้รับเอกสารหรือคำแนะนำในการมอบฉันทะ ผู้รับมอบฉันทะที่ถูกต้องตามกฎหมายยื่นหนังสือมอบฉันทะให้กรรมการในที่ประชุมแล้วย่อมมีสิทธิเข้าร่วมประชุมและลงมติเช่นเดียวกับผู้ถือหุ้นทุกประการ ผู้ถือหุ้นอาจมอบฉันทะให้กรรมการอิสระของบริษัทฯ มาประชุมลงมติแทนก็ได้ ผู้ถือหุ้นมีสิทธิได้รับประวัติหรือข้อมูลการทำงานของกรรมการอิสระแต่ละท่านที่ครบถ้วนเหมาะสมในการพิจารณา
- ห้ามมิให้บุคลากรของบริษัทซึ่งอยู่ในหน่วยงานที่รับทราบข้อมูลภายใน ทำการซื้อขายหลักทรัพย์ของบริษัทฯ ในช่วง 1 เดือนก่อนการเปิดเผยงบการเงินต่อสาธารณะ

3. สิทธิของผู้มีส่วนได้เสียกลุ่มต่างๆ

บริษัทฯ ให้ความสำคัญของสิทธิของผู้มีส่วนได้เสียกลุ่มต่างๆ ดังนี้

- พนักงาน : บริษัทปฏิบัติต่อพนักงานทุกคนอย่างเท่าเทียมกัน
- คู่ค้า : บริษัทได้กำหนดนโยบายและการปฏิบัติงานต่างๆ กับคู่ค้าอย่างเป็นธรรม
- เจ้าหนี้ : บริษัทปฏิบัติตามเงื่อนไขการกู้ยืมเงิน
- ลูกค้า : บริษัทจำหน่ายสินค้าที่มีคุณภาพให้แก่ลูกค้าในราคาที่เหมาะสม
- คู่แข่งขัน : บริษัทไม่ดำเนินธุรกิจที่ทำร้ายคู่แข่ง
- สังคม : บริษัทดำเนินธุรกิจที่ไม่ก่อให้เกิดผลเสียต่อสังคมและสิ่งแวดล้อม



4. การประชุมผู้ถือหุ้น

- บริษัทกำหนดให้มีการจัดประชุมสามัญผู้ถือหุ้นประจำปี 2565 เมื่อวันที่ 22 เมษายน 2565 เวลา 09.00 น. ณ ห้องประชุมอาคารศูนย์วิจัยปาล์มน้ำมัน เลขที่ 592 ต.ปลายพระยา อ.ปลายพระยา จ.กระบี่ โดยการประชุมผ่านสื่ออิเล็กทรอนิกส์ และได้แจ้งผู้ถือหุ้นทราบผ่านระบบ SETLink ของตลาดหลักทรัพย์ ส่งให้ผู้ถือหุ้นตามรายชื่อผู้ถือหุ้น ณ วันปิดสมุดทะเบียน
- เพื่อให้เป็นไปตามหลักการกำกับดูแลกิจการที่ดีเกี่ยวกับการดูแลสิทธิของผู้ถือหุ้น และแสดงถึงการปฏิบัติต่อผู้ถือหุ้นทุกรายอย่างเป็นธรรมและเท่าเทียมกัน ยูนิวานิชได้เปิดโอกาสให้ผู้ถือหุ้นเสนอระเบียบวาระการประชุมและเสนอชื่อบุคคลที่มีคุณสมบัติเหมาะสมเพื่อเข้ารับการเลือกตั้งเป็นกรรมการเป็นการล่วงหน้า สำหรับการประชุมผู้ถือหุ้นประจำปี 2565 ระหว่างวันที่ 1 ตุลาคม 2565 ถึงวันที่ 31 ธันวาคม 2565 โดยแจ้งผ่านระบบสารสนเทศของตลาดและเผยแพร่บนเว็บไซต์ของยูนิวานิช ปรากฏว่าไม่มีผู้ถือหุ้นรายใดเสนอวาระการประชุมหรือเสนอชื่อบุคคลเพื่อเข้ารับการเลือกตั้งเป็นกรรมการแต่อย่างใด
- อำนวยความสะดวกให้กับผู้ถือหุ้นทุกรายที่ต้องการดาวน์โหลดหนังสือเชิญประชุม รายงานประจำปี หนังสือมอบฉันทะแบบฟอร์มลงทะเบียนเข้าร่วมประชุมผ่านสื่ออิเล็กทรอนิกส์ได้ในเว็บไซต์ของบริษัทเมื่อวันที่ 22 มีนาคม 2565
- เปิดโอกาสให้ผู้ถือหุ้นซักถามได้ในแต่ละวาระ ตลอดจนสามารถพิมพ์คำถามไว้ในกล่องข้อความของระบบการประชุมแบบ E-AGM และเปิดให้ลงคะแนนเสียงในแต่ละวาระโดยอธิบายวิธีการลงคะแนนก่อนเปิดให้ผู้ถือหุ้นและผู้รับมอบฉันทะลงคะแนนในวาระเลือกตั้งกรรมการ เปิดโอกาสให้ผู้ถือหุ้นลงคะแนนแยกเป็นรายบุคคล
- จัดทำรายงานการประชุมผู้ถือหุ้นให้แล้วเสร็จภายใน 14 วันหลังการประชุมและเผยแพร่รายงานการประชุมผู้ถือหุ้นประจำปี 2565 ไว้ในเว็บไซต์ของบริษัท www.univanich.com

5. ภาวะผู้นำและวิสัยทัศน์

คณะกรรมการบริษัทมีส่วนร่วมในการกำหนดและเห็นชอบนโยบายการดำเนินธุรกิจของบริษัท รวมถึงแผนงานทางธุรกิจและงบประมาณ คณะกรรมการบริษัทจะคอยติดตามดูแลการดำเนินธุรกิจให้เป็นไปตามแผนงานทางธุรกิจและงบประมาณบริษัทอย่างสม่ำเสมอ รวมถึงมอบหมายให้ฝ่ายจัดการดำเนินการตามนโยบายที่ได้รับมอบหมายอย่างมีประสิทธิภาพ เพื่อเพิ่มมูลค่ากิจการและสร้างผลตอบแทนที่ดีให้แก่ผู้ถือหุ้น รวมถึงการเปิดเผยข้อมูลให้แก่ผู้ถือหุ้นอย่างมีมาตรฐาน โปร่งใสตามกำหนดเวลา

คณะกรรมการได้มีการมอบหมายอำนาจหน้าที่บางเรื่องให้แก่หัวหน้าคณะผู้บริหาร โดยที่อำนาจการอนุมัติสูงสุดยังคงเป็นของกรรมการทั้งนี้ตามที่ระบุไว้ในข้อบังคับของบริษัท

6. ความขัดแย้งทางผลประโยชน์

บริษัทจัดให้มีมาตรการป้องกันความขัดแย้งทางผลประโยชน์ โดยบริษัทจะปฏิบัติตามกฎหมายว่าด้วยหลักทรัพย์และตลาดหลักทรัพย์ของสำนักงานคณะกรรมการกำกับหลักทรัพย์และตลาดหลักทรัพย์ และข้อบังคับ ประกาศ คำสั่ง หรือข้อกำหนดของตลาดหลักทรัพย์แห่งประเทศไทยอย่างเคร่งครัด โดยที่รายการที่กรรมการ ผู้บริหาร ผู้ถือหุ้น หรือบุคคลที่อาจมีความขัดแย้งมีส่วนได้เสีย บุคคลดังกล่าวจะไม่มีสิทธิออกเสียงอนุมัติการทำรายการนั้นๆ ทั้งนี้รายการดังกล่าวเป็นไปเพื่อการดำเนินธุรกิจหลักของบริษัท โดยมีนโยบายการกำหนดราคาและเงื่อนไขต่างๆ ในราคาตลาด ซึ่งสามารถเปรียบเทียบได้กับราคาที่เกิดขึ้นกับบุคคลที่สาม

นอกจากนี้ บริษัทจะจัดให้มีมาตรการคุ้มครองผู้ลงทุนที่สามารถตรวจสอบได้ภายหลังกล่าวคือ บริษัทจะเปิดเผยรายการระหว่างกันไว้ในหมายเหตุประกอบงบการเงินของบริษัทที่ผ่านการตรวจสอบจากผู้สอบบัญชี และบริษัทจะจัดให้มีการรับรองโดยให้กรรมการตรวจสอบให้ความเห็นเกี่ยวกับความจำเป็นและสมเหตุสมผลของรายการระหว่างกันในงบการเงินที่ผ่านการตรวจสอบจากผู้สอบบัญชี

บริษัทได้จัดการให้มีการดูแลเรื่องการใช้ข้อมูลภายใน กล่าวคือบริษัทห้ามมิให้กรรมการ ผู้บริหาร ผู้จัดการและพนักงานของบริษัทใช้ข้อมูลภายในของบริษัทที่ยังไม่ได้เปิดเผยต่อประชาชนอันเป็นสาระสำคัญต่อการเปลี่ยนแปลงราคาหลักทรัพย์ของ

ส่วนที่ 2 - การกำกับดูแลกิจการ

บริษัทไปใช้เพื่อประโยชน์ส่วนตนซึ่งรวมถึงเพื่อการซื้อขายหลักทรัพย์ หากบริษัทพบว่าผู้ถือหุ้น กรรมการ ผู้บริหาร ผู้จัดการ และพนักงานของบริษัทกระทำผิดข้อห้ามตามประกาศฉบับนี้ บริษัทจะดำเนินการตามกฎหมายและลงโทษแก่ผู้กระทำความผิด โดยเด็ดขาด

7. จริยธรรมธุรกิจ

บริษัทแจ้งให้กรรมการบริษัทปฏิบัติตามข้อพึงปฏิบัติที่ดีสำหรับกรรมการบริษัทจดทะเบียน (Code of Best Practices) ตามแนวทางของตลาดหลักทรัพย์แห่งประเทศไทย

8. การล่วงดุลของกรรมการที่ไม่เป็นผู้บริหาร

ในปี 2565 บริษัทมีกรรมการที่ไม่ใช่ผู้บริหารจำนวน 8 ท่านจากจำนวนกรรมการทั้งสิ้น 10 ท่าน และในกรรมการทั้ง 8 ท่าน มีกรรมการอิสระจำนวน 3 ท่านเป็นกรรมการตรวจสอบ

9. การรวมหรือแยกตำแหน่ง

ประธานกรรมการเป็นอิสระและไม่มีความสัมพันธ์ใดๆ กับฝ่ายบริหาร โดยประธานกรรมการคือ นายอภิรักษ์ วาณิช เป็นตัวแทนของกลุ่มวาณิช ซึ่งเป็นผู้ถือหุ้นรายใหญ่ของบริษัท และประธานกรรมการมิใช่เป็นบุคคลเดียวกับหัวหน้าคณะผู้บริหาร ทั้งนี้เพื่อเป็นการแบ่งอำนาจหน้าที่ในการกำหนดนโยบายการบริหารงานประจำให้ได้อย่างมีประสิทธิภาพ

10. ค่าตอบแทนกรรมการและผู้บริหาร

บริษัทจัดให้มีค่าตอบแทนที่จูงใจให้แก่กรรมการและผู้บริหารในระดับที่เหมาะสม ไม่มีการจ่ายค่าตอบแทนที่เกินควร นอกจากนี้ค่าตอบแทนจ่ายในระดับที่เปรียบเทียบกับอุตสาหกรรม และเหมาะสมกับหน้าที่และความรับผิดชอบของกรรมการ และผู้บริหารแต่ละท่าน

บริษัทกำหนดให้มีการเปิดเผยค่าตอบแทนที่จ่ายให้แก่กรรมการและผู้บริหารตามแบบที่สำนักงานคณะกรรมการกำกับหลักทรัพย์และตลาดหลักทรัพย์กำหนด

11. การประชุมคณะกรรมการ

บริษัทจัดให้มีการประชุมคณะกรรมการบริษัทอย่างน้อย 3 เดือนต่อครั้ง โดยมีการนำส่งหนังสือนัดประชุมพร้อมข้อมูลประกอบการประชุมวาระต่างๆ ให้คณะกรรมการล่วงหน้าไม่น้อยกว่า 7 วันก่อนวันประชุมตามที่กำหนดในข้อบังคับของบริษัท

12. คณะอนุกรรมการ

ในปี 2565 คณะอนุกรรมการในคณะกรรมการบริษัทมี 3 คณะ ดังต่อไปนี้

กรรมการตรวจสอบ

บริษัทได้แต่งตั้งคณะกรรมการตรวจสอบเมื่อวันที่ 29 กรกฎาคม 2546 โดยมีวาระการดำรงตำแหน่งคณะ 3 ปี ในปี 2565 คณะกรรมการตรวจสอบมีการจัดประชุมขึ้นทั้งหมด 4 ครั้งเพื่อพิจารณาเกี่ยวกับระบบตรวจสอบของบริษัท

คณะอนุกรรมการกำกับกลยุทธ์

บริษัทจัดให้มีคณะอนุกรรมการกำกับกลยุทธ์ เมื่อวันที่ 13 พฤศจิกายน 2547 เพื่อทำหน้าที่พิจารณาทบทวนกลยุทธ์ของบริษัทเพื่อรองรับการเติบโตของธุรกิจในอนาคต แผนธุรกิจในระยะยาวของบริษัท และกลยุทธ์อื่นๆ ที่เกี่ยวกับโครงการระยะยาว รวมถึงการพิจารณาวางแผนการสืบทอดตำแหน่งผู้บริหารระดับสูง

ส่วนที่ 2 - การกำกับดูแลกิจการ



คณะกรรมการการสรรหาและพิจารณาผลตอบแทน

บริษัทได้แต่งตั้งคณะกรรมการการสรรหาและพิจารณาผลตอบแทน เมื่อวันที่ 13 พฤษภาคม 2565 เพื่อพิจารณา ทบทวนและให้คำปรึกษาต่อคณะกรรมการบริษัทในการแต่งตั้ง และกำหนดกรอบค่าตอบแทนให้แก่ผู้บริหารระดับสูง ของบริษัท รวมทั้งมั่นใจว่ามีแผนการสืบทอดตำแหน่งผู้บริหารระดับสูง

13. ระบบการควบคุมและการตรวจสอบภายใน

บริษัทได้จัดตั้งหน่วยงานตรวจสอบภายในเมื่อวันที่ 29 กรกฎาคม 2546 ขึ้นตรงต่อคณะกรรมการตรวจสอบ โดย หน่วยงานตรวจสอบภายในรวมถึงบริษัทผู้ตรวจสอบภายใน ที่บริษัทจ้างมาเพื่อช่วยในการจัดตั้งและติดตามดูแลการควบคุม ภายในของบริษัท

14. รายงานของคณะกรรมการ

คณะกรรมการจัดให้มีคณะกรรมการตรวจสอบซึ่งจะเป็นผู้ให้ความเห็นในรายการระหว่างกัน ที่เปิดเผยในหมายเหตุประกอบ งบการเงินของบริษัทที่ผ่านการตรวจสอบจากผู้สอบบัญชี โดยจะจัดให้มีการรับรองโดยให้กรรมการตรวจสอบให้ความเห็น เกี่ยวกับความจำเป็นและความสมเหตุสมผลของรายการระหว่างกัน และหากเกิดกรณีที่กรรมการตรวจสอบไม่มีความชำนาญ ในการพิจารณารายการระหว่างกันที่อาจเกิดขึ้น จะให้บริษัทจัดหาผู้เชี่ยวชาญที่เป็นอิสระจากบริษัท เป็นผู้ให้ความเห็นเกี่ยวกับ รายการระหว่างกันดังกล่าว เพื่อประกอบการตัดสินใจของคณะกรรมการหรือผู้ถือหุ้น

15. ความสัมพันธ์กับผู้ลงทุน

เพื่อปฏิบัติตามเกณฑ์ที่สำนักงานคณะกรรมการกำกับหลักทรัพย์และตลาดหลักทรัพย์กำหนด บริษัทได้เปิดเผยข้อมูลต่างๆ ในแบบแสดงรายการข้อมูลการเสนอขายหลักทรัพย์และร่างหนังสือชี้ชวนอย่างถูกต้องครบถ้วน ทั้งนี้บริษัทมีนโยบายที่จะเปิดเผยสารสนเทศที่สำคัญของบริษัทอย่างถูกต้อง ครบถ้วน ทันเวลา โดยบริษัทมอบหมายให้ประธานเจ้าหน้าที่บริหารและผู้จัดการ บริหารฝ่ายการเงินเป็นผู้รับผิดชอบในการสื่อสารกับนักลงทุน นักวิเคราะห์ ผู้ลงทุนและผู้ที่เกี่ยวข้อง

ส่วนที่ 2 - การกำกับดูแลกิจการ

6.2 จรรยาบรรณธุรกิจ

บทนำ จากคณะกรรมการบริษัท

หลักการทางธุรกิจ

ยูนิวานิชมีความภูมิใจที่มีชื่อเสียงว่าประกอบธุรกิจด้วยความเที่ยงธรรมและเคารพต่อผลประโยชน์ของทุกฝ่าย ซึ่งอาจได้รับการกระทบกระเทือนจากการประกอบธุรกิจต่างๆ ของบริษัทฯ ชื่อเสียงดังกล่าวนี้นับได้ว่าเป็นทรัพย์สินของบริษัทฯ อย่างแท้จริง เช่นเดียวกับบุคลากร โรงงาน และตราสินค้าต่างๆ ของบริษัทฯ

ความสำคัญอันดับแรกของยูนิวานิช ก็คือ การประกอบธุรกิจที่มีผลกำไร ซึ่งหมายความถึงทำการลงทุนเพื่อการเติบโตของธุรกิจ และสร้างผลกำไรของผลประโชชน์ต่าง ๆ ทั้งในระยะสั้นและระยะยาว นอกจากนี้ยังรวมถึงการเอาใจใส่ต่อลูกค้า, พนักงาน, ผู้ถือหุ้น, บริษัทคู่ค้า ตลอดจนชุมชนต่างๆ ที่ยูนิวานิชดำเนินกิจการธุรกิจทั้งหลายอยู่

เพื่อบรรลุถึงจุดมุ่งหมายของธุรกิจที่วางไว้ ยูนิวานิช จึงพิจารณาว่าเป็นเรื่องสำคัญมากที่พนักงานของยูนิวานิชทุกท่าน มีความเข้าใจและปฏิบัติตามหลักการอันมีคุณค่าต่างๆ ข้างต้น รวมทั้งมีส่วนร่วมกับยูนิวานิชในการดำเนินการทาง ธุรกิจไปในทิศทางเดียวกัน

หลักการทั่วไป ที่ระบุอยู่ในประมวลหลักการทางธุรกิจฉบับนี้ จึงถือว่าเป็นรากฐานแห่งหลักการทางธุรกิจที่ยูนิวานิช จักยึดถือปฏิบัติอย่างแท้จริง ส่วนแนวทางรายละเอียดที่จัดทำขึ้น ให้สอดคล้องกับความต้องการทางธุรกิจของแต่ละประเทศ และบริษัทต่างๆ นั้นได้มีอยู่แล้ว และจะมีการพัฒนาสืบต่อไป

ประมวลหลักการทางธุรกิจฉบับนี้ เป็นแถลงการณ์หลักการสำคัญของยูนิวานิช ซึ่งบริษัทฯ ขอให้พนักงานทุกท่าน พึงยึดถือปฏิบัติตามหลักการนี้



อภิรักษ์ วานิช
ประธานกรรมการ

มาตรฐานการประกอบธุรกิจ

ยูนิวานิชประกอบธุรกิจด้วยความซื่อสัตย์สุจริตและให้ความเคารพต่อผลประโยชน์ของบุคคลอื่นที่ยูนิวานิช มีความสัมพันธ์ด้วย

การเคารพต่อกฎหมาย

บริษัทในเครือยูนิวานิช จะต้องปฏิบัติตามกฎหมาย และกฎข้อบังคับของประเทศต่างๆ ซึ่งบริษัทนั้นๆ ได้ดำเนินธุรกิจอยู่

พนักงาน

บริษัทในเครือยูนิวานิชจะต้องทำการคัดเลือก จ้างงาน และเลื่อนตำแหน่งงานพนักงาน โดยยึดถือคุณสมบัติและความสามารถซึ่งจำเป็นสำหรับการปฏิบัติงานนั้น

ยูนิวานิชมีข้อผูกพันที่จะจัดให้มีสภาพการทำงานที่ปลอดภัยและถูกสุขลักษณะสำหรับพนักงานของยูนิวานิชทุกที่ ยูนิวานิชมีความเชื่อมั่นว่าการคงไว้ซึ่งการสื่อสารที่ดีกับพนักงานเป็นสิ่งสำคัญ และโดยปกติจะดำเนินการผ่านระบบข้อมูลของบริษัทฯ และวิธีการปรึกษาหารือ

การจัดแย้งทางด้านผลประโยชน์

ยูนิวานิชคาดหวังให้พนักงานทุกคน หลีกเลี่ยงการมีกิจกรรมส่วนตัว และการมีผลประโยชน์ทางการเงิน ซึ่งอาจขัดแย้งกับหน้าที่การงานที่พนักงานผูกพันอยู่

ส่วนที่ 2 - การกำกับดูแลกิจการ



กิจการเพื่อสาธารณะ

ยูนิวานิชไม่สนับสนุนพรรคการเมืองใดและจะไม่ให้ความช่วยเหลือต่อเงินทุนของหมู่คณะใดซึ่งมีกิจกรรมที่คาดไว้ว่าให้การสนับสนุนผลประโยชน์ของพรรคการเมือง

บริษัทในเครือยูนิวานิช ได้รับการสนับสนุนให้ดำเนินการส่งเสริม และปกป้องผลประโยชน์ทางธุรกิจที่ถูกต้องตามกฎหมาย

ยูนิวานิชอาจดำเนินการด้วยตนเอง หรือดำเนินการผ่านทางหน่วยงานอื่น อาทิเช่น สมาคมการค้าก็ได้ โดยการหยิบยกปัญหาต่างๆ ขึ้นมารวมทั้งการตัดสินใจของรัฐบาลเป็นเฉพาะเรื่องเฉพาะกรณีไป

บริษัทในเครือยูนิวานิช สนับสนุนให้ตอบสนองต่อคำร้องขอต่างๆ จากทางรัฐบาล และหน่วยงานต่างๆ ในด้านข้อมูล ข้อสังเกต หรือข้อความคิดเห็นต่างๆ ในเรื่องที่เกี่ยวข้องกับธุรกิจและชุมชนที่ซึ่งบริษัทในเครือยูนิวานิชประกอบธุรกิจอยู่

การประกันผลิตภัณฑ์

ยูนิวานิชยึดมั่นในการนำเสนอผลิตภัณฑ์ที่มีคุณค่าสม่ำเสมอ ทั้งในด้านราคาและคุณภาพ

แนวปฏิบัติทางด้านสิ่งแวดล้อม

ยูนิวานิชยึดมั่นในการดำเนินธุรกิจโดยคำนึงถึงสภาพแวดล้อมอย่างต่อเนื่องและเพื่อให้เป็นไปตามเป้าหมายนี้ ยูนิวานิชจึงดำเนินการเพื่อให้แน่ใจว่ากระบวนการผลิตและผลิตภัณฑ์ต่างๆ มีผลกระทบต่อสิ่งแวดล้อมน้อยที่สุด และมีความสอดคล้องกับความจำเป็นทางธุรกิจที่ถูกต้องตามกฎหมาย

การแข่งขัน

ยูนิวานิชเชื่อมั่นในการแข่งขันที่เข้มแข็งและยุติธรรม รวมทั้ง สนับสนุนการพัฒนากฎหมายเพื่อให้มีการแข่งขัน อย่างเหมาะสม พนักงานจะได้รับแนวปฏิบัติที่แน่ใจได้ว่า พนักงานมีความเข้าใจกฎหมายและไม่ทำการฝ่าฝืนกฎหมายต่างๆ นั้น

ความน่าเชื่อถือของรายงานทางการเงิน

บรรดาข้อมูลทางบัญชีและเอกสารสนับสนุนต่างๆ ของยูนิวานิช จำต้องแสดงถึงความถูกต้องแท้จริง และสะท้อนถึงลักษณะของการทำการธุรกิจหลักต่างๆ ห้ามจัดทำให้มีขึ้น หรือคงไว้ ซึ่งบัญชี กองทุน หรือทรัพย์สินใดๆ ที่ไม่ให้เปิดเผย หรือไม่มีการทำข้อมูลไว้

การให้สินบน

ยูนิวานิช ไม่ให้หรือไม่ยอมรับสินบนใดๆ เพื่อคงไว้ หรือสละไป ซึ่งความได้เปรียบทางธุรกิจ หรือทางการเงินต่างๆ พนักงาน ยูนิวานิช ได้รับแนวปฏิบัติว่า ไม่ว่าจะเป็นการขอรับ หรือการเสนอ ให้สินบนใดๆ พนักงานก็ต้องปฏิเสธโดยทันที

การให้ขังค้ำ

ประมวลฉบับนี้มีผลใช้บังคับกับบริษัทในเครือทั่วโลก กรณีที่บริษัทในเครือยูนิวานิชเข้าไปร่วมทุนกับบริษัทใดก็ต้องส่งเสริมให้มีการปฏิบัติตามประมวลนี้ ในบริษัทนั้นเช่นกัน

การปฏิบัติตาม

ฝ่ายบริหารของยูนิวานิชมีหน้าที่รับผิดชอบ ในการดำเนินการสื่อสารให้พนักงานทุกคนได้รับทราบ เข้าใจ และปฏิบัติตาม หลักการในประมวลฉบับนี้ ทั้งนี้ หน่วยงานตรวจสอบภายใน ซึ่งมีความเป็นเอกเทศจะดำเนินการสนับสนุนฝ่ายบริหารของยูนิวานิช โดยทำการสอดส่องดูแลให้มีการปฏิบัติตามประมวล ฉบับนี้

คณะกรรมการบริษัทจะไม่ตำหนิฝ่ายบริหารของยูนิวานิชหากมีการสูญเสียทางธุรกิจใดๆ เกิดขึ้น อันเป็นผลมาจากการปฏิบัติตามหลักการทางธุรกิจเหล่านี้ และเพื่อความเสมอภาค คณะกรรมการบริษัทจึงถือว่า จะไม่มีพนักงานคนใดได้รับความเดือดร้อนโดยผลของการนำเสนอเรื่องการละเมิด หรือ สงสัยว่าจะมีการละเมิดหลักการทางธุรกิจเหล่านี้ ให้คณะกรรมการบริษัททราบ หรือฝ่ายจัดการอาวุโสทราบ

คำว่า “ยูนิวานิช” และ “บริษัทในเครือยูนิวานิช” ที่ใช้ในประมวล หลักการทางธุรกิจฉบับนี้ หมายความถึง บริษัทยูนิวานิชน้ำมัน ปาล์มจำกัด (มหาชน) และกลุ่มบริษัทในเครือยูนิวานิช ทั้งหมด ส่วนคณะกรรมการบริษัท หมายถึง กรรมการของบริษัทยูนิวานิช น้ำมันปาล์มจำกัด (มหาชน)

ส่วนที่ 2 - การกำกับดูแลกิจการ

7. โครงสร้างการกำกับดูแลกิจการ และข้อมูลสำคัญเกี่ยวกับคณะกรรมการ คณะกรรมการชุดย่อย ผู้บริหาร พนักงานและอื่น ๆ

7.1 โครงสร้างการกำกับดูแลกิจการ

คณะกรรมการบริษัทและผู้บริหารปฏิบัติหน้าที่เพื่อประโยชน์ของบริษัทฯ และผู้ถือหุ้น ซึ่งมีโครงสร้างการจัดการที่ชัดเจน ถ่วงดุล และสามารถตรวจสอบได้ คณะกรรมการได้มีการติดตามและดูแลให้ฝ่ายจัดการดำเนินงานตามนโยบาย แผนงาน และกลยุทธ์ของบริษัทฯ รวมถึงจัดให้มีการแบ่งแยกบทบาทหน้าที่รับผิดชอบระหว่างคณะกรรมการและฝ่ายจัดการอย่างชัดเจน โดยคณะกรรมการบริษัทแต่งตั้งคณะอนุกรรมการจำนวน 3 คณะ เพื่อช่วยกลั่นกรองงานที่สำคัญ ได้แก่ คณะกรรมการตรวจสอบ คณะอนุกรรมการการสรรหาและพิจารณาผลตอบแทน และคณะอนุกรรมการกำกับกลยุทธ์ โดยมีประธานเจ้าหน้าที่บริหาร เป็นผู้บริหารสูงสุด

โครงสร้างคณะกรรมการและฝ่ายบริหาร

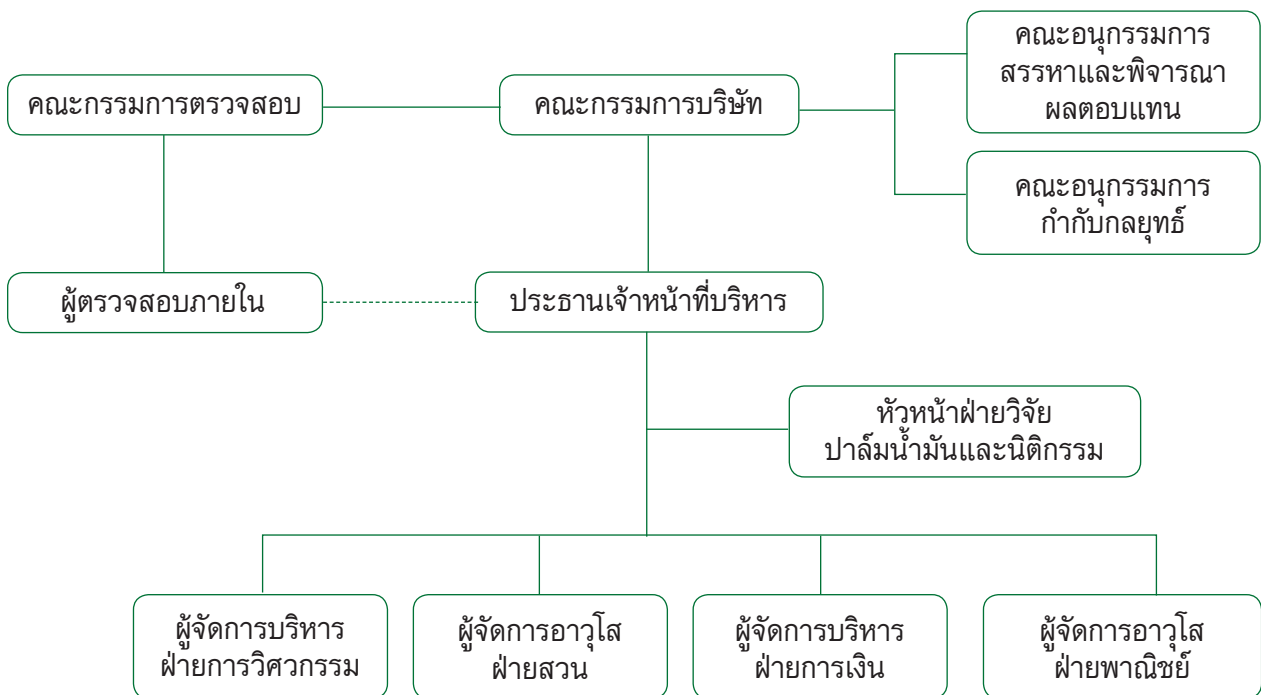

ส่วนที่ 2 - การกำกับดูแลกิจการ



7.2 คณะกรรมการบริษัท

คณะกรรมการบริษัท

ณ วันที่ 31 ธันวาคม 2565 โครงสร้างกรรมการบริษัท ประกอบด้วยกรรมการ 10 ท่านซึ่งได้รวมคณะกรรมการตรวจสอบที่ประกอบด้วยกรรมการอิสระจำนวน 3 ท่าน

คณะกรรมการบริษัท ณ วันที่ 31 ธันวาคม 2565

ชื่อ	ตำแหน่ง
1. นายอภิรักษ์ วานิช	ประธานกรรมการ
2. ดร. วิรไท สันติประภพ	กรรมการอิสระ
3. ดร. พจนา มาโนช	กรรมการ
4. นางสาวกาญจนา วานิช	กรรมการ
5. ดร. พรต ซอโสติกุล	กรรมการ
6. มร. จอห์น เคลนดอน	กรรมการ
7. นายปราโมทย์ พรประภา	กรรมการอิสระ
8. นายเอนก พนาอภิชน *	กรรมการอิสระ
9. มร. แฮร์รี บร็อก **	ประธานเจ้าหน้าที่บริหาร
10. ดร. พลภัฏฐ์ จูดิณัฐชนน	กรรมการบริหาร

* นายเอนก พนาอภิชน ได้รับการแต่งตั้งเป็นกรรมการอิสระ เมื่อวันที่ 22 เมษายน 2565 แทน นายสุชาติ เกียรติานุสสติ ซึ่งดำรงตำแหน่งครบวาระ

** มร.แฮร์รี บร็อก ได้รับการแต่งตั้งเป็นกรรมการเมื่อวันที่ 22 เมษายน 2565

ขอบเขตอำนาจหน้าที่ของคณะกรรมการ

1. คณะกรรมการมีอำนาจหน้าที่จัดการบริษัทมหาชนให้เป็นไปตามพระราชบัญญัติบริษัทมหาชนจำกัด ที่กำหนดไว้ในหนังสือบริคณห์สนธิ และข้อบังคับของบริษัท
2. คณะกรรมการมีอำนาจหน้าที่จัดการบริษัทให้เป็นไปตามวัตถุประสงค์ และมติที่ประชุมผู้ถือหุ้น
3. รายการที่กรรมการที่มีส่วนได้เสียหรืออาจมีความขัดแย้งทางผลประโยชน์อื่นใดกับบริษัท กรรมการท่านนั้นไม่มีสิทธิออกเสียงลงคะแนนในเรื่องนั้น
4. กรรมการผู้มีอำนาจในการลงนามจะต้องประกอบด้วยกรรมการสองคนลงนามร่วมกัน และประทับตราสำคัญของบริษัท จึงจะกระทำการผูกพันบริษัทได้
5. คณะกรรมการจะมอบอำนาจให้บุคคลใดหรือหลายคน หรือนิติบุคคลให้กระทำการร่วมกันหรือแยกกันเพื่อกระทำการแทนบริษัทตามหนังสือบริคณห์สนธิและข้อบังคับของบริษัทก็ได้ รวมทั้งการแต่งตั้งถอดถอนพนักงานของบริษัท และคณะกรรมการมีสิทธิที่จะเปลี่ยนแปลงหรือถอดถอนอำนาจที่ได้มอบแก่บุคคลใดๆ นั้นแล้วก็ได้ ทั้งนี้ การมอบอำนาจนั้นต้องไม่มีลักษณะเป็นการมอบอำนาจที่ทำให้หัวหน้าคณะบริหาร ผู้บริหารสามารถพิจารณาและอนุมัติรายการที่หัวหน้าคณะบริหาร ผู้บริหารหรือบุคคลที่อาจมีความขัดแย้งมีส่วนได้เสียหรือมีความขัดแย้งทางผลประโยชน์กับบริษัท ยกเว้นเป็นการอนุมัติรายการที่เป็นลักษณะการดำเนินธุรกิจการค้าปกติโดยทั่วไปของบริษัทที่คณะกรรมการได้กำหนดกรอบการพิจารณาไว้ชัดเจนแล้ว
6. กิจการต่อไปนี้จะกระทำได้เมื่อได้รับความเห็นชอบจากคณะกรรมการโดยเสียงข้างมากของจำนวนกรรมการทั้งหมด โดยที่กรรมการหนึ่งคนมีสิทธิลงคะแนนเสียงได้หนึ่งเสียง
 - 6.1 การอนุมัติงบประมาณ และแผนการดำเนินการประจำปีของบริษัท
 - 6.2 การกู้ยืมเงินหรือให้กู้ยืมเงินเป็นจำนวนเกินกว่า 70 ล้านบาท ไม่ว่าเป็นการกู้ยืมเพียงครั้งคราวเดียวหรือหลายคราวรวมกันในการกู้ยืมรายเดียวกัน

ส่วนที่ 2 - การกำกับดูแลกิจการ

- 6.3 การค้าประกันในวงเงินเกินกว่า 70 ล้านบาท ไม่ว่าเป็นการค้าประกันเพียงครั้งคราวเดียวหรือหลายคราวรวมกันในการค้าประกันรายเดียวกัน
7. กรรมการต้องแจ้งให้บริษัททราบโดยไม่ชักช้า
 - 7.1 หากมีส่วนได้เสียในสัญญาใด ๆ ที่บริษัททำขึ้นไม่ว่าโดยตรงหรือโดยอ้อม
 - 7.2 ถือหุ้น หรือหุ้นกู้ เพิ่มขึ้นหรือลดลงในบริษัท หรือบริษัทในเครือ
8. คณะกรรมการบริษัทมีหน้าที่ติดตามให้บริษัทปฏิบัติตามหลักเกณฑ์ และวิธีการที่กำหนดในเรื่องที่บริษัทตกลงเข้าทำรายการที่เกี่ยวข้องกัน หรือรายการเกี่ยวกับการได้มาหรือจำหน่ายไปของบริษัทตามความหมายที่กำหนดตามประกาศตลาดหลักทรัพย์แห่งประเทศไทย หรือสำนักงานคณะกรรมการกำกับหลักทรัพย์และตลาดหลักทรัพย์ ที่ใช้บังคับกับรายการที่เกี่ยวข้องกันของบริษัทจดทะเบียนหรือการได้มาหรือจำหน่ายไปซึ่งสินทรัพย์ของบริษัทจดทะเบียนแล้วแต่กรณี

7.3 คณะกรรมการชุดย่อย

คณะกรรมการตรวจสอบ

ณ วันที่ 31 ธันวาคม 2565 คณะกรรมการตรวจสอบประกอบด้วยกรรมการอิสระสามท่าน ดังต่อไปนี้

ชื่อ	ตำแหน่ง
1. ดร. วิรไท สันติประภพ	ประธานกรรมการตรวจสอบ
2. นายปราโมทย์ พรประภา	กรรมการตรวจสอบ
3. นายเอก พนาอภิชน	กรรมการตรวจสอบ

ขอบเขตอำนาจหน้าที่ของคณะกรรมการตรวจสอบ

- (1) สอบทานให้บริษัทมีการรายงานทางการเงินอย่างถูกต้องและเพียงพอ
- (2) สอบทานให้บริษัทมีระบบการควบคุมภายใน (Internal Control) และระบบการตรวจสอบภายใน (Internal Audit) ที่เหมาะสมและมีประสิทธิผล และพิจารณาความเป็นอิสระของหน่วยงานตรวจสอบภายใน ตลอดจนให้ความเห็นชอบในการพิจารณาแต่งตั้งโยกย้าย เลิกจ้างหัวหน้าหน่วยงานตรวจสอบภายใน หรือหน่วยงานอื่นใดที่รับผิดชอบเกี่ยวกับการตรวจสอบภายใน
- (3) สอบทานให้บริษัทปฏิบัติตามกฎหมายว่าด้วยหลักทรัพย์และตลาดหลักทรัพย์ ข้อกำหนดของตลาดหลักทรัพย์ และกฎหมายที่เกี่ยวข้องกับธุรกิจของบริษัท
- (4) พิจารณา คัดเลือก เสนอแต่งตั้งบุคคลซึ่งมีความเป็นอิสระเพื่อทำหน้าที่เป็นผู้สอบบัญชีของบริษัท และเสนอค่าตอบแทนของบุคคลดังกล่าว รวมทั้งเข้าร่วมประชุมกับผู้สอบบัญชีโดยไม่มีฝ่ายจัดการเข้าร่วมประชุมด้วยอย่างน้อยปีละ 1 ครั้ง
- (5) พิจารณารายการที่เกี่ยวข้องกันหรือรายการอื่นที่อาจมีความขัดแย้งทางผลประโยชน์ ให้เป็นไปตามกฎหมายและข้อกำหนดของตลาดหลักทรัพย์ ทั้งนี้ เพื่อให้มั่นใจว่ารายการดังกล่าวสมเหตุสมผลและเป็นประโยชน์สูงสุดต่อบริษัท
- (6) จัดทำรายงานของคณะกรรมการตรวจสอบ โดยเปิดเผยไว้ในรายงานประจำปีของบริษัท ซึ่งรายงานดังกล่าวต้องลงนามโดยประธานคณะกรรมการตรวจสอบและต้องประกอบด้วยข้อมูลอย่างน้อยดังต่อไปนี้
 - (ก) ความเห็นเกี่ยวกับความถูกต้อง ครบถ้วน เป็นที่เชื่อถือได้ของรายงานทางการเงินของบริษัท
 - (ข) ความเห็นเกี่ยวกับความเพียงพอของระบบควบคุมภายในของบริษัท
 - (ค) ความเห็นเกี่ยวกับการปฏิบัติตามกฎหมายว่าด้วยหลักทรัพย์และตลาดหลักทรัพย์ ข้อกำหนดของตลาดหลักทรัพย์ หรือกฎหมายที่เกี่ยวข้องกับธุรกิจของบริษัท
 - (ง) ความเห็นเกี่ยวกับความเหมาะสมของผู้สอบบัญชี
 - (จ) ความเห็นเกี่ยวกับรายการที่อาจมีความขัดแย้งทางผลประโยชน์
 - (ฉ) จำนวนการประชุมคณะกรรมการตรวจสอบ และการเข้าร่วมประชุมของกรรมการตรวจสอบแต่ละท่าน

ส่วนที่ 2 - การกำกับดูแลกิจการ



- (ข) ความเห็นหรือข้อสังเกตโดยรวมที่คณะกรรมการตรวจสอบได้รับจากการปฏิบัติหน้าที่ตามกฎบัตร (charter)
 - (ข) รายการอื่นที่เห็นว่าผู้ถือหุ้นและผู้ลงทุนทั่วไปควรทราบภายใต้ขอบเขตหน้าที่และความรับผิดชอบที่ได้รับมอบหมายจากคณะกรรมการบริษัท
- (7) ปฏิบัติการอื่นใดตามที่คณะกรรมการของบริษัทมอบหมายด้วยความเห็นชอบจากคณะกรรมการตรวจสอบ

คณะกรรมการกำกับกลยุทธ์

คณะกรรมการกำกับกลยุทธ์ได้รับการแต่งตั้งโดยมติคณะกรรมการบริษัท ในปี 2547 ปัจจุบันประกอบด้วยกรรมการ 7 ท่าน ดังนี้

ชื่อ	ตำแหน่ง
1. นายอภิรักษ์ วานิช	ประธานกรรมการ
2. ดร. พจนา มาโนช	กรรมการ
3. ดร. พรต ซอไสตติกุล	กรรมการ
4. มร. จอห์น เคลนดอน	กรรมการ
5. ดร. พลัฏฐ์ ฐิติณัฐชนน	กรรมการบริหาร
6. ดร. วิรไท สันติประภพ	กรรมการอิสระ
7. นายปราโมทย์ พรประภา	กรรมการอิสระ

คณะกรรมการข้างต้นจะมีการจัดประชุมขึ้นเป็นครั้งคราวและอย่างน้อยปีละหนึ่งครั้ง มีหน้าที่หลักในการพิจารณาทบทวนกลยุทธ์ของบริษัทเพื่อรองรับการเติบโตของธุรกิจในอนาคต แผนธุรกิจในระยะยาวของบริษัท และกลยุทธ์อื่นๆ ที่เกี่ยวกับโครงการระยะยาว รวมถึงการพิจารณาวางแผนการสืบทอดตำแหน่งผู้บริหารระดับสูง

คณะกรรมการการสรรหาและพิจารณาผลตอบแทน

คณะกรรมการการสรรหาและพิจารณาผลตอบแทนได้รับการแต่งตั้งโดยมติคณะกรรมการของบริษัท เมื่อวันที่ 13 พฤษภาคม 2565 ปัจจุบันประกอบด้วยสมาชิกที่ไม่ได้เป็นกรรมการบริหาร จำนวน 4 ท่าน ดังนี้

ชื่อ	ตำแหน่ง
1. นายอภิรักษ์ วานิช	ประธานกรรมการ
2. ดร. พรต ซอไสตติกุล	กรรมการ
3. มร. จอห์น เคลนดอน *	กรรมการ
4. นายเอนก พนาอภิชน *	กรรมการอิสระ

* มร.จอห์น เคลนดอน และ นายเอนก พนาอภิชน ได้รับการแต่งตั้งเป็นกรรมการในคณะกรรมการการสรรหาและพิจารณาผลตอบแทน เมื่อวันที่ 13 พฤษภาคม 2565 เพื่อแทนนายสุชาติ เจียรานุสสติ และนางสาวศุภกานต์ จรรโลงบุตร

คณะกรรมการการสรรหาและพิจารณาผลตอบแทนจะมีการจัดประชุมขึ้นเป็นครั้งคราวและอย่างน้อยปีละหนึ่งครั้ง เพื่อพิจารณาทบทวนและให้คำปรึกษาต่อคณะกรรมการบริษัทในการแต่งตั้ง และกำหนดกรอบค่าตอบแทนให้แก่ผู้บริหารระดับสูงของบริษัท รวมทั้งมั่นใจว่ามีแผนการสืบทอดตำแหน่งผู้บริหารระดับสูง เนื่องจากกรรมการบริหารไม่ได้เป็นสมาชิกในคณะกรรมการชุดนี้ ดังนั้นกรรมการบริหารจึงไม่มีบทบาทในการพิจารณาผลตอบแทนให้กับตนเอง

ส่วนที่ 2 - การกำกับดูแลกิจการ

7.4 ผู้บริหาร



ณ วันที่ 31 ธันวาคม 2565 คณะผู้บริหารของบริษัทจำนวน 6 ท่าน ประกอบด้วย

ชื่อ	ตำแหน่ง
1. มร. แสรรี่ บร็อก *	ประธานเจ้าหน้าที่บริหาร
2. ดร. พลภัฏฐ์ จิตินันท์	กรรมการบริหารและหัวหน้าฝ่ายวิจัยปาล์มน้ำมัน
3. นายณัฐพงศ์ ดัชฌาภิรมย์	ผู้จัดการบริหารฝ่ายการเงิน
4. นายพิพิธ คล้ายสมบัติ	ผู้จัดการบริหารฝ่ายวิศวกรรม
5. นายสันติ สวนยศ	ผู้จัดการอาวุโสฝ่ายสวน
6. นายอดุลย์คำ ขวัญแก้ว **	ผู้จัดการฝ่ายพาณิชย์

* มร.แสรรี่ บร็อก ได้รับการแต่งตั้งให้ดำรงตำแหน่งประธานเจ้าหน้าที่บริหารแทน มร.จอห์น เคลนดอน ซึ่งเกษียณอายุจากคณะผู้บริหารบริษัท เมื่อวันที่ 30 เมษายน 2565

** นายอดุลย์คำ ขวัญแก้ว ได้รับแต่งตั้งเป็นผู้จัดการฝ่ายพาณิชย์ เมื่อวันที่ 1 มิถุนายน 2565

อำนาจหน้าที่ของประธานเจ้าหน้าที่บริหาร

ประธานเจ้าหน้าที่บริหารมีอำนาจดำเนินการเป็นผู้บริหารจัดการการดำเนินธุรกิจตามปกติของบริษัท รวมถึงการจัดซื้อจัดหาวัตถุดิบ เครื่องจักรอุปกรณ์ และการขายผลิตภัณฑ์ของบริษัท การแต่งตั้งพนักงานและการพัฒนาธุรกิจของบริษัท ตามขอบเขตและอำนาจหน้าที่ในการดำเนินงานที่ได้รับอนุมัติจากคณะกรรมการ

แต่ทั้งนี้ การอนุมัติรายการของประธานเจ้าหน้าที่บริหารข้างต้น จะไม่รวมถึงการอนุมัติรายการที่ทำให้ประธานเจ้าหน้าที่บริหารหรือบุคคลที่มีส่วนได้เสียอาจมีความขัดแย้งทางผลประโยชน์ในลักษณะอื่นใดกับบริษัท รวมทั้งรายการที่กำหนดให้ต้องขอความเห็นชอบจากผู้ถือหุ้นในการทำรายการที่เกี่ยวข้องกัน และการได้มาหรือจำหน่ายไปซึ่งสินทรัพย์ของบริษัท เพื่อให้สอดคล้องกับข้อกำหนดของตลาดหลักทรัพย์ในเรื่องดังกล่าว ยกเว้นรายการที่เป็นลักษณะเงื่อนไขทางการค้าปกติ ซึ่งคณะกรรมการได้กำหนดกรอบการพิจารณาไว้อย่างชัดเจนแล้ว

ส่วนที่ 2 - การกำกับดูแลกิจการ



อำนาจหน้าที่ของผู้บริหาร

- 1) ร่วมกันตัดสินใจในเรื่องที่สำคัญของบริษัท กำหนดภารกิจ วัตถุประสงค์ แนวทาง นโยบายของบริษัท รวมถึงการกำกับดูแลการดำเนินงานโดยรวม ผลผลิต ชุมชน ความสัมพันธ์กับลูกค้า และต้องรับผิดชอบต่อคณะกรรมการบริษัท
- 2) มีอำนาจอนุมัติค่าใช้จ่าย หรือการจ่ายเงินตามโครงการ หรือการลงทุนตามขอบเขตและอำนาจหน้าที่ในการดำเนินงานที่ได้รับอนุมัติจากคณะกรรมการบริษัท
- 3) มีอำนาจจ้าง แต่งตั้ง ปลดออก ให้ออก ไล่ออก กำหนดอัตราค่าจ้าง ให้บำเหน็จรางวัล ปรับขึ้นเงินเดือน ค่าตอบแทนเงินโบนัส สำหรับพนักงานในสายงาน ตามที่ได้รับมอบหมายจากคณะกรรมการบริษัท
- 4) มีอำนาจระงับการ และแสดงตนเป็นตัวแทนบริษัท ต่อนุคคลภายนอกในกิจการที่เกี่ยวข้องและเป็นประโยชน์ต่อบริษัท
- 5) ดำเนินกิจการที่เกี่ยวข้องกับการบริหารงานทั่วไปของบริษัท

แต่ทั้งนี้ การอนุมัติรายการของผู้บริหารจะไม่รวมถึงการอนุมัติรายการที่ทำให้ผู้บริหารหรือบุคคลที่อาจมีความขัดแย้ง มีส่วนได้เสียหรืออาจมีความขัดแย้งทางผลประโยชน์ในลักษณะอื่นใดกับบริษัท รวมทั้งรายการที่กำหนดให้ต้องขอความเห็นชอบจากผู้ถือหุ้นในการทำรายการที่เกี่ยวข้องกันและการได้มาหรือจำหน่ายไปซึ่งสินทรัพย์ของบริษัท เพื่อให้สอดคล้องกับข้อกำหนดของตลาดหลักทรัพย์ในเรื่องดังกล่าว ยกเว้นรายการที่เป็นลักษณะเงื่อนไขทางการค้าปกติซึ่งคณะกรรมการได้กำหนดกรอบการพิจารณาไว้อย่างชัดเจนแล้ว

ค่าตอบแทนผู้บริหาร

ค่าตอบแทนที่เป็นตัวเงิน

ค่าตอบแทนผู้บริหารจำนวน 7 ท่าน

ประเภทค่าตอบแทน	ปี 2564	ปี 2565
เงินเดือน และค่าตอบแทนอื่น	32.90 ล้านบาท *	34.80 ล้านบาท **

เกณฑ์เงินสด

* รวมนายชนพล ลีลาภามวงศ์ ที่ได้เกษียณอายุในเดือนเมษายน 2564

** รวมมร.จอห์น เคลนดอน ที่ได้เกษียณอายุในเดือนเมษายน 2565

7.5 ข้อมูลเกี่ยวกับพนักงาน

	ปี 2564	ปี 2565
จำนวนพนักงาน	1,310	1,279

ผลประโยชน์พนักงาน

บริษัทมีการตั้งกองทุนเพื่อการเกษียณอายุให้แก่พนักงาน โดยพนักงานประจำที่เกษียณอายุจะได้ค่าชดเชยตามที่กฎหมายกำหนด และผลประโยชน์อีกจำนวนหนึ่งเมื่อตอนเกษียณอายุ ซึ่งเป็นไปตามระเบียบของบริษัท

7.6 ข้อมูลสำคัญอื่น

ค่าตอบแทนผู้สอบบัญชี

ประเภทค่าตอบแทน	ปี 2564	ปี 2565
ค่าสอบบัญชี	1,870,140 บาท	1,870,140 บาท
ค่าตรวจสอบบัญชีส่งเสริมการลงทุน	65,000 บาท/ฉบับ	65,000 บาท/ฉบับ

ส่วนที่ 2 - การกำกับดูแลกิจการ

8. รายงานผลการดำเนินงานสำคัญด้านการกำกับดูแลกิจการ

8.1 การปฏิบัติหน้าที่ของคณะกรรมการ

8.1.1 การสรรหากรรมการและผู้บริหาร

1 การสรรหากรรมการบริษัท

- คณะกรรมการประกอบด้วยกรรมการอย่างน้อยห้าคน โดยให้ที่ประชุมใหญ่ผู้ถือหุ้นเป็นผู้พิจารณาเลือกตั้ง
- ให้คณะกรรมการเลือกตั้งกรรมการด้วยกันเป็นประธานกรรมการ ประธานเจ้าหน้าที่บริหาร และตำแหน่งอื่นตามที่เห็นเหมาะสมด้วยก็ได้
- ในการประชุมสามัญประจำปีทุกครั้ง กรรมการจะต้องออกจากตำแหน่งอย่างน้อยจำนวนหนึ่งในสามโดยอัตโนมัติ ถ้าจำนวนกรรมการแบ่งออกเป็นสามส่วนไม่ได้ ก็ให้ออกโดยจำนวนใกล้เคียงที่สุดกับส่วนหนึ่งในสาม
- ทั้งนี้ในข้อบังคับของบริษัทไม่ได้กำหนดวิธีการเลือกตั้งคณะกรรมการของบริษัทไว้ ดังนั้นการเลือกตั้งคณะกรรมการของบริษัทจะเป็นไปตามพระราชบัญญัติบริษัทมหาชนจำกัด ซึ่งในบริษัทมหาชนนั้นได้กำหนดวิธีการไว้เป็นพิเศษเรียกว่าการลงคะแนนเสียงสะสม (cumulative voting) โดยมีหลักเกณฑ์ว่า
 1. ผู้ถือหุ้นคนหนึ่ง มีคะแนนเสียงเท่ากับจำนวนหุ้นที่ตนถือคูณด้วยจำนวนกรรมการที่จะเลือกตั้ง
 2. ผู้ถือหุ้นแต่ละคน จะใช้คะแนนเสียงที่มีอยู่ทั้งหมดตามข้อ 1. เลือกตั้งบุคคลเดียวหรือหลายคนเป็นกรรมการก็ได้ ในกรณีที่เลือกตั้งหลายคนเป็นกรรมการจะแบ่งคะแนนเสียงให้แก่ผู้ใดอย่างน้อยเพียงใดก็ได้
 3. บุคคลซึ่งได้รับคะแนนเสียงสูงสุดตามลำดับลงมา เป็นผู้ได้รับการเลือกตั้งเป็นกรรมการเท่าจำนวนกรรมการ ที่พึงจะมี ถ้าผู้ได้รับการเลือกตั้งในลำดับถัดมามีคะแนนเสียงเท่ากัน ก็จะใช้วิธีจับสลากเพื่อให้ได้กรรมการที่บริษัทพึงจะมี

2 กรรมการอิสระ

บริษัทมีกรรมการอิสระ 3 ท่านซึ่งประวัติของแต่ละท่านรวมอยู่ในประวัติกรรมการบริษัทในรายงานประจำปีเล่มนี้ คุณสมบัติกรรมการอิสระของบริษัท มีดังนี้

- ไม่ได้ถือหุ้นของบริษัท บริษัทในเครือ บริษัทร่วม หรือบริษัทที่เกี่ยวข้อง ทั้งทางตรงและทางอ้อม
- ไม่มีส่วนร่วมในการบริหารงานในบริษัท บริษัทในเครือ บริษัทร่วม หรือบริษัทที่เกี่ยวข้อง และไม่ได้รับเงินเดือนประจำจากบริษัท บริษัทในเครือ บริษัทร่วม หรือบริษัทที่เกี่ยวข้อง
- ไม่มีผลประโยชน์หรือส่วนได้เสียไม่ว่าทางตรงหรือทางอ้อมทั้งในด้านการเงินและบริหารงานของบริษัท บริษัทในเครือ บริษัทร่วม หรือบริษัทที่เกี่ยวข้อง
- ไม่ใช่เป็นผู้ที่เกี่ยวข้องหรือญาติสนิทของผู้บริหารหรือผู้ถือหุ้นรายใหญ่ของบริษัท บริษัทในเครือ บริษัทร่วม หรือบริษัทที่เกี่ยวข้อง
- ไม่ได้รับการแต่งตั้งขึ้นเป็นตัวแทนเพื่อรักษาผลประโยชน์ของกรรมการของบริษัท ผู้ถือหุ้นรายใหญ่ หรือผู้ถือหุ้นซึ่งเป็นผู้ที่เกี่ยวข้องกับผู้ถือหุ้นรายใหญ่ของบริษัท
- มีความรู้ ความสามารถปฏิบัติหน้าที่ในฐานะกรรมการอิสระ สามารถปฏิบัติหน้าที่และแสดงความเห็นหรือรายงานผลการปฏิบัติงานตามหน้าที่ที่ได้รับมอบหมายจากคณะกรรมการของบริษัทได้โดยอิสระ โดยไม่อยู่ภายใต้การควบคุมของผู้บริหารหรือผู้ถือหุ้นรายใหญ่ของบริษัท รวมทั้งผู้ที่เกี่ยวข้องหรือญาติสนิทของบุคคลดังกล่าว

3 การแต่งตั้งประธานเจ้าหน้าที่บริหารและผู้บริหารระดับสูง

คณะกรรมการการสรรหาและพิจารณาผลตอบแทนของคณะกรรมการบริษัทเป็นผู้ทำหน้าที่พิจารณาทบทวน และให้คำแนะนำในการแต่งตั้งผู้บริหารระดับสูงและวางแผนการสืบทอดตำแหน่ง

ส่วนที่ 2 - การกำกับดูแลกิจการ



8.1.2 การเข้าร่วมประชุมและการจ่ายค่าตอบแทนคณะกรรมการ

ในปี 2565 ที่ผ่านมามีการประชุมคณะกรรมการบริษัททั้งสิ้น 4 ครั้ง และมีกรรมการเข้าร่วมประชุมสรุปได้ดังนี้

ชื่อ	ตำแหน่ง	จำนวนครั้งที่เข้าร่วมประชุม
1. นายอภิรักษ์ วานิช	ประธานกรรมการ	4
2. นายสุชาติ เจียรานุสสติ **,**	ประธานกรรมการตรวจสอบ	1
3. ดร. วิโรไท สันติประภพ*	ประธานกรรมการตรวจสอบ	4
4. ดร. พจนา มาโนช	กรรมการ	4
5. นางสาวกาญจนา วานิช	กรรมการ	4
6. ดร. พรต ซอโสตถิกุล	กรรมการ	4
7. มร. จอห์น เคลนดอน	กรรมการ	4
8. นายปราโมทย์ พรประภา	กรรมการตรวจสอบ	3
9. นายเอนก พนาอภิชน **	กรรมการตรวจสอบ	3
10. มร. แฮร์รี บรีอค ***	ประธานเจ้าหน้าที่บริหาร	3
11. ดร. พลภัฏฐ์ วิฑิตินัฐนน	กรรมการบริหาร	4

* ดร.วิโรไท สันติประภพ ได้รับการแต่งตั้งเป็นประธานกรรมการตรวจสอบ เมื่อวันที่ 22 เมษายน 2565 แทน นายสุชาติ เจียรานุสสติ ซึ่งดำรงตำแหน่งครบตามวาระ

** นายเอนก พนาอภิชน ได้รับการแต่งตั้งเป็นกรรมการอิสระเมื่อวันที่ 22 เมษายน 2565 แทน นายสุชาติ เจียรานุสสติ ซึ่งดำรงตำแหน่งครบตามวาระ

*** มร. แฮร์รี บรีอค ได้รับการแต่งตั้งเป็นกรรมการเมื่อวันที่ 22 เมษายน 2565

ค่าตอบแทนคณะกรรมการจำนวน 9 ท่าน

ประเภทค่าตอบแทน	ปี 2564	ปี 2565
เบี้ยประชุมและเงินพิเศษ	6.44 ล้านบาท	6.72 ล้านบาท

ในการประชุมผู้ถือหุ้นสามัญครั้งที่ 53 ประจำปี 2565 วันที่ 22 เมษายน 2565 ได้มีมติให้ค่าตอบแทนของคณะกรรมการแต่ละท่านเท่าเดิม ที่ปีละ 406,000.00 บาท และค่าตอบแทนของประธานกรรมการเป็นปีละ 609,000.00 บาทและค่าใช้จ่ายของประธานกรรมการอีก ปีละ 2,196,150 บาท

กรรมการตรวจสอบจะได้รับเบี้ยประชุมครั้งละ 30,000 บาท และประธานกรรมการตรวจสอบ ครั้งละ 37,500 บาท

8.1.3 การกำกับดูแลบริษัทย่อยและบริษัทร่วม

คณะกรรมการบริษัทมีการกำกับดูแลที่ทำให้สามารถควบคุมดูแลการจัดการ และรับผิดชอบการดำเนินงานของบริษัทย่อยและบริษัทร่วม เพื่อดูแลผลประโยชน์ในเงินลงทุนของบริษัท ซึ่งรวมถึง

- การส่งบุคคลเพื่อเป็นตัวแทนของบริษัทฯ ไปดำรงตำแหน่งกรรมการและผู้บริหารตามสัดส่วนการถือหุ้น โดยคณะกรรมการบริษัท เป็นผู้พิจารณาแต่งตั้งบุคคลเป็นกรรมการผู้แทน
- การกำหนดแนวทางการกำกับดูแลบริษัทร่วมทุน ให้กรรมการผู้แทนถือปฏิบัติเพื่อให้การดำเนินธุรกิจของบริษัทย่อยบริษัทร่วม และ บริษัทร่วมทุนเป็นไปในแนวทางเดียวกัน สอดคล้องกับแนวนโยบายของบริษัทฯ และกฎหมายที่เกี่ยวข้อง
- การจัดให้มีนโยบายการกำกับดูแลกิจการที่ดี และระบบการควบคุมภายในที่ครอบคลุมเหมาะสม และเพียงพอในบริษัทย่อยของบริษัทฯ
- การกำกับดูแลการเปิดเผยข้อมูลฐานะการเงินและผลการดำเนินงาน รวมถึงการทำรายการสำคัญให้ถูกต้องสอดคล้องกับหลักเกณฑ์ของบริษัทฯ

ส่วนที่ 2 - การกำกับดูแลกิจการ

เพื่อให้สามารถควบคุมดูแลการจัดการดำเนินงานของบริษัทย่อย คณะกรรมการบริษัทได้ส่งบุคคลเพื่อเป็นตัวแทนบริษัทไปเป็นกรรมการในบริษัทย่อยโดยตัวแทนดังกล่าวมีรายชื่อดังต่อไปนี้

ชื่อ	ตำแหน่ง		
	บมจ. ยูนิวานิชน้ำมันปาล์ม (ประเทศไทย)	บริษัท ยูนิวานิช อะกรี บิซิเนส คอร์ปอเรชั่น (ประเทศฟิลิปปินส์)	บริษัท ยูนิวานิช คาร์เมน ปาล์ม ออย คอร์ปอเรชั่น (ประเทศฟิลิปปินส์)
1. นายอภิรักษ์ วานิช	ประธานกรรมการ	ประธานกรรมการ	กรรมการ
2. ดร. วิรไท สันติประภพ	ประธานกรรมการตรวจสอบ		
3. ดร. พจนา มาโนช	กรรมการ		
4. นางสาวกาญจนา วานิช	กรรมการ		
5. ดร. พรต ซอไสตติกุล	กรรมการ		
6. มร. จอห์น เคลนดอน	กรรมการ	กรรมการ	กรรมการ
7. นายปราโมทย์ พรประภา	กรรมการตรวจสอบ		
8. นายเอนก พนาอภิชน *	กรรมการตรวจสอบ		
9. มร. แฮร์รี บร็อค **	ประธานเจ้าหน้าที่บริหาร	ประธานเจ้าหน้าที่บริหาร	ประธานเจ้าหน้าที่บริหาร
10. ดร. พลภัฏฐ์ ฐิติณัฐชนน	กรรมการบริหาร		

* นายเอนก พนาอภิชน ได้รับการแต่งตั้งเป็นกรรมการตรวจสอบเมื่อวันที่ 22 เมษายน 2565 แทน นายสุชาติ เจียรานุสสติ ซึ่งดำรงตำแหน่งครบตามวาระ

** มร. แฮร์รี บร็อค ได้รับการแต่งตั้งเป็นกรรมการเมื่อวันที่ 22 เมษายน 2565

8.2 รายงานผลการปฏิบัติหน้าที่ของคณะกรรมการตรวจสอบ

ในระหว่างปี 2565 บริษัทจัดให้มีการประชุมคณะกรรมการตรวจสอบ ทั้งสิ้น 4 ครั้ง และมีกรรมการตรวจสอบเข้าร่วมประชุมสรุปได้ดังนี้

ชื่อ	ตำแหน่ง	จำนวนครั้งที่เข้าร่วมประชุม
1. นายสุชาติ เจียรานุสสติ	ประธานกรรมการตรวจสอบ	1/4
2. ดร. วิรไท สันติประภพ *	ประธานกรรมการตรวจสอบ	4/4
3. นายปราโมทย์ พรประภา	กรรมการตรวจสอบ	4/4
4. นายเอนก พนาอภิชน **	กรรมการตรวจสอบ	3/4

* ดร.วิรไท สันติประภพ ได้รับการแต่งตั้งเป็นประธานกรรมการตรวจสอบเมื่อวันที่ 22 เมษายน 2565 แทนนายสุชาติ เจียรานุสสติ ซึ่งดำรงตำแหน่งครบตามวาระ

** นายเอนก พนาอภิชน ได้รับการแต่งตั้งเป็นกรรมการตรวจสอบเมื่อวันที่ 22 เมษายน 2565 แทนนายสุชาติ เจียรานุสสติ ซึ่งดำรงตำแหน่งครบตามวาระ



รายงานคณะกรรมการตรวจสอบ

คณะกรรมการตรวจสอบของบริษัท ยูนิวานิชน้ำมันปาล์ม จำกัด (มหาชน) ได้รับการแต่งตั้งโดยมติคณะกรรมการของบริษัท เมื่อวันที่ 29 กรกฎาคม พ.ศ. 2546 ในปี 2565 คณะกรรมการตรวจสอบของบริษัทมี 3 ท่าน ดังนี้

ดร. วิรไท สันติประภพ	ประธานกรรมการตรวจสอบ
นายปราโมทย์ พรประภา	กรรมการตรวจสอบ
นายเอนก พนาอภิชน	กรรมการตรวจสอบ

ขอบเขตอำนาจหน้าที่ของคณะกรรมการตรวจสอบ ซึ่งกำหนดโดยคณะกรรมการบริษัท มีรายละเอียดอยู่ในรายงานประจำปีเล่มนี้

ในปี 2565 มีการประชุมคณะกรรมการตรวจสอบจำนวน 4 ครั้ง คณะกรรมการตรวจสอบได้ทำการสอบทานงบการเงินระหว่างกาล ของบริษัทที่จัดเตรียมโดยผู้สอบบัญชีรับอนุญาต และให้คำแนะนำเกี่ยวกับงบการเงินดังกล่าวต่อที่ประชุมคณะกรรมการบริษัท

คณะกรรมการตรวจสอบได้สอบทานและให้คำแนะนำเกี่ยวกับงบการเงินรวมประจำปีพ.ศ. 2565 ของบริษัทร่วมกับผู้บริหารของบริษัทและผู้สอบบัญชีของบริษัท คณะกรรมการตรวจสอบเห็นว่างบการเงินรวมของบริษัทนำเสนอข้อมูลที่เป็นธรรม ครบถ้วน แสดงถึงสถานะทางการเงินของบริษัท ณ วันที่ 31 ธันวาคม พ.ศ. 2565 และ พ.ศ. 2564 รวมทั้งผลการดำเนินงานและกระแสเงินสดของบริษัทในปีดังกล่าว ตามมาตรฐานการรายงานทางการเงิน

มาตรฐานการบัญชีฉบับที่ 41 เรื่องเกษตรกรรม ถูกนำมาใช้ครั้งแรกในปี 2559 และยังคงใช้ต่อเนื่องในปี 2565 มาตรฐานการบัญชีฉบับนี้กำหนดให้บันทึกสินทรัพย์ชีวภาพ เช่น ผลปาล์มบนต้น เมล็ดพันธุ์และต้นกล้าในแปลงเพาะ ซึ่งไม่ส่งผลกระทบต่ออย่างมีสาระสำคัญต่องบการเงินปี 2565

ตามคำแนะนำของคณะกรรมการตรวจสอบในปี พ.ศ. 2565 ฝ่ายบริหารได้มอบหมายให้บริษัท กัลย์ดิษฐ์ แอดไวเซอร์ เซอร์วิส จำกัด เป็นผู้ตรวจสอบภายในของบริษัท การสอบทานครอบคลุมถึงกระบวนการจัดซื้อผลปาล์มสดและขั้นตอนการชำระเงินในการรับซื้อผลปาล์มสด เพื่อให้มั่นใจว่าบริษัทฯ มีระบบการควบคุมภายในที่เพียงพอและเหมาะสม

คณะกรรมการตรวจสอบได้เสนอต่อคณะกรรมการบริษัท ให้พิจารณาแต่งตั้งผู้สอบบัญชีจากบริษัท ไพร์ซวอเตอร์เฮาส์ คูเปอร์ส์ เอบีเอส จำกัด เป็นผู้สอบบัญชีของบริษัท ในปี พ.ศ. 2566 โดยจะนำเสนอต่อที่ประชุมสามัญผู้ถือหุ้น เพื่อขอมติอนุมัติแต่งตั้งต่อไป

ดร.วิรไท สันติประภพ
ประธานกรรมการตรวจสอบ

ส่วนที่ 2 - การกำกับดูแลกิจการ

9. การควบคุมภายในและรายการระหว่างกัน

9.1 การควบคุมภายใน

ในระหว่างปี พ.ศ. 2526 - พ.ศ. 2541 ภายใต้การบริหารของบริษัทยูนิลีเวอร์ บริษัทมีระบบการควบคุมภายใน ซึ่งจะถูกตรวจสอบเป็นระยะจากฝ่ายตรวจสอบภายในของยูนิลีเวอร์ ในปีพ.ศ.2546 บริษัทได้จัดตั้งหน่วยงานตรวจสอบภายในของบริษัท รายงานตรงต่อคณะกรรมการตรวจสอบซึ่งประกอบด้วยกรรมการอิสระของบริษัทสามท่าน

ในช่วงปี 2547-2548 คณะกรรมการตรวจสอบได้แต่งตั้งบริษัท พีดีโอ ริชฟิลด์ จำกัด ในกรุงเทพฯ ให้ดำเนินการประเมินความเสี่ยงและงานตรวจสอบในหน่วยงานที่สำคัญ ๆ เพื่อพัฒนางานด้านการตรวจสอบภายในของบริษัท

ในช่วงปี 2553-2561 คณะกรรมการตรวจสอบได้แต่งตั้ง บริษัท เคพีเอ็มจี ภูมิภาค ที่ปรึกษาธุรกิจ จำกัด เป็นผู้ตรวจสอบภายในของบริษัท เพื่อพัฒนาและปรับปรุงงานด้านการตรวจสอบภายในของบริษัท โดยมุ่งเน้นการประเมินความเสี่ยงและงานตรวจสอบภายในหน่วยงานที่สำคัญ

ในปี 2562 คณะกรรมการตรวจสอบได้แต่งตั้ง บริษัท แกรนท์ ธอร์นตัน จำกัด เป็นผู้ตรวจสอบขั้นตอนการปฏิบัติงานที่เกี่ยวข้องกับการควบคุมภายในของบริษัทฯ

ในปี 2563 - 2565 คณะกรรมการตรวจสอบได้แต่งตั้ง บริษัท กัลย์ดิษฐ์ แอดไวซอรี เซอร์วิส เซส จำกัด เป็นผู้ตรวจสอบขั้นตอนการปฏิบัติงาน ที่เกี่ยวข้องกับการควบคุมภายในของบริษัทฯ และได้จัดทำการประเมินความเสี่ยงเพื่อวางแผนตรวจสอบ





9.2 รายการระหว่างกัน

บริษัทที่เกี่ยวข้อง	ความสัมพันธ์กับ บมจ.ยูนิวานิชน้ำมันปาล์ม	ลักษณะรายการ	มูลค่ารายการสำหรับปี (ล้านบาท)	
			2564	2565
รายการระหว่างกันสำหรับปีสิ้นสุด 31 ธันวาคม				
บริษัท ภูเก็ตโรงงานยาง จำกัด	มีกรรมกรร่วมกันและ (หรือ) ผู้ถือหุ้นร่วมกันกับบริษัท	• บริษัทซื้อผลปาล์มสดในราคาตลาด	4.46	3.87
บริษัท สวนสุราษฎร์ จำกัด (ถึงวันที่ 30 เมษายน 2564)	มีกรรมกรร่วมกันและ (หรือ) ผู้ถือหุ้นร่วมกันกับบริษัท	• บริษัทซื้อผลปาล์มสดในราคาตลาด	9.22	-
บริษัท เจียรวานิช จำกัด	มีกรรมกรร่วมกันและ (หรือ) ผู้ถือหุ้นร่วมกันกับบริษัท	• บริษัทซื้อผลปาล์มสดในราคาตลาด	7.95	8.03
บริษัท เจียรวานิชการขนส่ง จำกัด	มีกรรมกรร่วมกันและ (หรือ) ผู้ถือหุ้นร่วมกันกับบริษัท	• บริษัทใช้บริการท่าเรือขนส่งสินค้าในราคาตลาด	11.75	16.14
Univanich Carmen Palm Oil Corporation (UCPOC)	เป็นบริษัทที่จัดตั้งที่ประเทศฟิลิปปินส์ ซึ่งเกิดจากการร่วมทุนระหว่าง UAC ที่เป็นบริษัทย่อยของ บมจ.ยูนิวานิช น้ำมันปาล์ม ถือหุ้นร้อยละ 51	• บริษัทคิดค่าบริการในการบริหารงาน จาก UCPOC ที่เป็นบริษัทย่อย	10.71	19.42
ลูกหนี้/เจ้าหนี้อีกกิจการที่เกี่ยวข้องกัน ณ วันที่ 31 ธันวาคม				
Univanich Agribusiness Corporation (UAC)	เป็นบริษัทที่จัดตั้งที่ประเทศฟิลิปปินส์ ที่ บมจ.ยูนิวานิชน้ำมันปาล์ม ถือหุ้นร้อยละ 99.99	• บริษัทให้กู้ยืมเงินจำนวน 3 ล้านดอลลาร์สหรัฐอเมริกา มีกำหนดเริ่มรับชำระคืนวันที่ 1 มกราคม 2569 และให้กู้ยืมเงิน 71.4 ล้านเปโซ มีกำหนดชำระคืนเงินต้นภายใน 5 ปี นับจากวันให้กู้ โดยเงินกู้ดังกล่าวเป็นการให้กู้ยืมประเภทไม่มีหลักประกันและไม่คิดดอกเบี้ย	138.66	141.95
Univanich Carmen Palm Oil Corporation (UCPOC)	เป็นบริษัทที่จัดตั้งที่ประเทศฟิลิปปินส์ ซึ่งเกิดจากการร่วมทุนซึ่ง UAC ที่เป็นบริษัทย่อยของ บมจ.ยูนิวานิชน้ำมันปาล์ม ถือหุ้นร้อยละ 51	• บริษัทจ่ายล่วงหน้าเพื่อ UCPOC และค่าบริการในการบริหารงาน จาก UCPOC ที่เป็นบริษัทย่อย	3.10	13.42
บริษัท เจียรวานิชการขนส่ง จำกัด	มีกรรมกรร่วมกันและ(หรือ) ผู้ถือหุ้นร่วมกันกับบริษัท	• บริษัทใช้บริการท่าเรือขนส่งสินค้าในราคาตลาด	1.11	1.67

ความจำเป็นและความสมเหตุสมผลของรายการ

บริษัทคำนึงถึงความจำเป็นและความเหมาะสมเพื่อประโยชน์สูงสุดของบริษัทและผู้ถือหุ้นของบริษัท โดยบริษัทได้รับและจ่ายค่าตอบแทนในราคาตลาดที่ยุติธรรมที่แสดงในตารางข้างต้น

มาตรการหรือขั้นตอนการอนุมัติการทำรายการระหว่างกัน

- (ก) บริษัทมีการทำรายการระหว่างกันกับบุคคลที่อาจมีความขัดแย้ง โดยบุคคลที่อาจมีความขัดแย้งมิได้มีส่วนร่วมในการอนุมัติรายการดังกล่าว ทั้งนี้รายการดังกล่าวเป็นไปเพื่อการดำเนินธุรกิจหลักของบริษัท โดยมีนโยบายการกำหนดราคาและเงื่อนไขต่างๆ ในราคาตลาด ซึ่งสามารถเปรียบเทียบได้กับราคาที่เกิดขึ้นกับบุคคลที่สามตามที่ได้เปิดเผยไว้ในหมายเหตุประกอบงบการเงินของบริษัท และตามที่คณะกรรมการตรวจสอบได้แสดงความเห็นไว้
- (ข) บริษัทมีมาตรการที่จะปฏิบัติตามกฎหมายว่าด้วยหลักทรัพย์และตลาดหลักทรัพย์และข้อบังคับ ประกาศ คำสั่ง หรือข้อกำหนดของตลาดหลักทรัพย์แห่งประเทศไทยอย่างเคร่งครัด โดยที่รายการที่กรรมการ ผู้บริหาร ผู้ถือหุ้น หรือบุคคลที่อาจมีความขัดแย้งมีส่วนได้เสีย บุคคลดังกล่าวจะไม่มีสิทธิออกเสียงอนุมัติการทำรายการนั้นๆ

ส่วนที่ 3 - งบการเงิน

รายงานของผู้สอบบัญชีรับอนุญาต

เสนอผู้ถือหุ้นของบริษัท ยูนิวานิชน้ำมันปาล์ม จำกัด (มหาชน)

ความเห็น

ข้าพเจ้าเห็นว่า งบการเงินรวม และงบการเงินเฉพาะกิจการ แสดงฐานะการเงินรวมของบริษัท ยูนิวานิชน้ำมันปาล์ม จำกัด (มหาชน) (บริษัท) และบริษัทย่อย (กลุ่มกิจการ) และฐานะการเงินเฉพาะกิจการของบริษัท ณ วันที่ 31 ธันวาคม พ.ศ. 2565 และผลการดำเนินงานรวมและผลการดำเนินงานเฉพาะกิจการ รวมถึงกระแสเงินสดรวมและกระแสเงินสดเฉพาะกิจการสำหรับปีสิ้นสุดวันเดียวกัน โดยถูกต้องตามที่ควรในสาระสำคัญตามมาตรฐานการรายงานทางการเงิน

งบการเงินที่ตรวจสอบ

งบการเงินรวมและงบการเงินเฉพาะกิจการประกอบด้วย

- งบแสดงฐานะการเงินรวมและงบแสดงฐานะการเงินเฉพาะกิจการ ณ วันที่ 31 ธันวาคม พ.ศ. 2565
- งบกำไรขาดทุนเบ็ดเสร็จรวมและงบกำไรขาดทุนเบ็ดเสร็จเฉพาะกิจการสำหรับปีสิ้นสุดวันเดียวกัน
- งบแสดงการเปลี่ยนแปลงส่วนของผู้ถือหุ้นรวมและงบแสดงการเปลี่ยนแปลงส่วนของผู้ถือหุ้นเฉพาะกิจการสำหรับปีสิ้นสุดวันเดียวกัน
- งบกระแสเงินสดรวมและงบกระแสเงินสดเฉพาะกิจการสำหรับปีสิ้นสุดวันเดียวกัน และ
- หมายเหตุประกอบงบการเงินรวมและงบการเงินเฉพาะกิจการซึ่งประกอบด้วยนโยบายการบัญชีที่สำคัญ และหมายเหตุเรื่องอื่นๆ

เกณฑ์ในการแสดงความเห็น

ข้าพเจ้าได้ปฏิบัติตามตรวจสอบตามมาตรฐานการสอบบัญชี ความรับผิดชอบของข้าพเจ้าได้กล่าวไว้ในส่วนของความรับผิดชอบของผู้สอบบัญชีต่อการตรวจสอบงบการเงินรวมและงบการเงินเฉพาะกิจการในรายงานของข้าพเจ้า ข้าพเจ้ามีความเป็นอิสระจากกลุ่มกิจการและบริษัทตามประมวลจรรยาบรรณของผู้ประกอบวิชาชีพบัญชี รวมถึงมาตรฐานเรื่องความเป็นอิสระที่กำหนดโดยสภาวิชาชีพบัญชีในส่วนที่เกี่ยวข้องกับการตรวจสอบงบการเงินรวมและงบการเงินเฉพาะกิจการ และข้าพเจ้าได้ปฏิบัติตามความรับผิดชอบด้านจรรยาบรรณอื่นๆ ตามประมวลจรรยาบรรณดังกล่าว ข้าพเจ้าเชื่อว่าหลักฐานการสอบบัญชีที่ข้าพเจ้าได้รับเพียงพอและเหมาะสมเพื่อใช้เป็นเกณฑ์ในการแสดงความเห็นของข้าพเจ้า

เรื่องสำคัญในการตรวจสอบ

เรื่องสำคัญในการตรวจสอบคือเรื่องต่างๆ ที่มีนัยสำคัญที่สุดตามดุลยพินิจของผู้ประกอบวิชาชีพของข้าพเจ้าในการตรวจสอบงบการเงินรวมและงบการเงินเฉพาะกิจการสำหรับงวดปัจจุบัน ข้าพเจ้าได้ระบุเรื่อง การวัดมูลค่าสินทรัพย์ชีวภาพ - ต้นกล้าปาล์มที่อยู่ระหว่างการเพาะปลูกเพื่อขาย เป็นเรื่องสำคัญในการตรวจสอบ และได้นำเรื่องนี้มาพิจารณาในบริบทของการตรวจสอบงบการเงินรวมและงบการเงินเฉพาะกิจการโดยรวมและในการแสดงความเห็นของข้าพเจ้า ทั้งนี้ ข้าพเจ้าไม่ได้แสดงความเห็นแตกต่างหากสำหรับเรื่องนี้





เรื่องสำคัญในการตรวจสอบ	วิธีการตรวจสอบ
<p>การวัดมูลค่าสินทรัพย์ชีวภาพ - ต้นกล้าปาล์มที่อยู่ระหว่างการเพาะปลูกเพื่อขาย</p> <p>ตามที่ได้กล่าวไว้ในหมายเหตุประกอบงบการเงินรวมและงบการเงินเฉพาะกิจการข้อ 5.7 เรื่องนโยบายการบัญชีเกี่ยวกับสินทรัพย์ชีวภาพ และข้อ 15 เรื่องสินทรัพย์ชีวภาพ ซึ่งกำหนดให้สินทรัพย์ชีวภาพวัดด้วยมูลค่ายุติธรรม หักต้นทุนในการขาย</p> <p>ณ วันที่ 31 ธันวาคม พ.ศ. 2565 ผู้บริหารได้ประมาณการมูลค่ายุติธรรมของต้นกล้าปาล์มที่อยู่ระหว่างการเพาะปลูกเพื่อขายของบริษัท เป็นจำนวนเงิน 53 ล้านบาท ในงบการเงินรวมและงบการเงินเฉพาะกิจการ ในการประเมินมูลค่ายุติธรรมของต้นกล้าปาล์มที่อยู่ระหว่างการเพาะปลูกเพื่อขายนั้น ต้องใช้การประมาณการและดุลยพินิจที่สำคัญของผู้บริหารในการกำหนดข้อสมมติฐานที่สำคัญต่างๆ โดยใช้วิธีการคิดลดกระแสเงินสด (Discounted Cash Flow Method) ข้อสมมติฐานที่สำคัญต่างๆ เช่น จำนวนต้นกล้าปาล์มที่คาดว่าจะขายได้ ราคาขายต้นกล้าปาล์ม ต้นทุนในการเพาะปลูกต้นกล้าปาล์มจนพร้อมขาย และอัตราการคิดลด</p> <p>ข้าพเจ้าให้ความสำคัญในเรื่องนี้ เนื่องจากมูลค่ายุติธรรมของต้นกล้าปาล์มที่อยู่ระหว่างการเพาะปลูกเพื่อขาย มีสาระสำคัญต่องบการเงินรวมและงบการเงินเฉพาะกิจการ และเป็นเรื่องที่เกี่ยวข้องกับการใช้ดุลยพินิจที่สำคัญของผู้บริหารในการกำหนดข้อสมมติฐานที่ใช้ในการประเมินความเป็นไปได้ของกระแสเงินสดในอนาคตของต้นกล้าปาล์มที่อยู่ระหว่างการเพาะปลูกเพื่อขาย เช่น การประมาณการจำนวนของต้นกล้าปาล์มที่คาดว่าจะขายได้ การประมาณการราคาขายของต้นกล้าปาล์ม การประมาณการต้นทุนในการเพาะปลูกต้นกล้าปาล์มจนพร้อมขาย และความเหมาะสมของอัตราคิดลดที่ใช้</p>	<p>วิธีการตรวจสอบ</p> <p>ข้าพเจ้าได้ประเมินความเหมาะสมของวิธีการกำหนดมูลค่ายุติธรรมของต้นกล้าปาล์มที่อยู่ระหว่างการเพาะปลูกเพื่อขาย ตามความเข้าใจในธุรกิจของข้าพเจ้า ว่ามีความเหมาะสมและเป็นไปตามนิยามของมาตรฐานการรายงานทางการเงินที่เกี่ยวข้อง</p> <p>ข้าพเจ้าได้ทำการประเมินความเหมาะสมของข้อสมมติฐานที่สำคัญที่ผู้บริหารใช้ในการประมาณการมูลค่ายุติธรรมของต้นกล้าปาล์มที่อยู่ระหว่างการเพาะปลูกเพื่อขาย โดยมีวิธีปฏิบัติดังนี้</p> <ul style="list-style-type: none"> • สอบถามผู้บริหารในเชิงทดสอบ ถึงความสมเหตุสมผลของข้อสมมติฐานที่สำคัญที่ผู้บริหารใช้เพื่อประเมินความเป็นไปได้ของกระแสเงินสดในอนาคตที่คาดการณ์ไว้ เช่น <ul style="list-style-type: none"> - การประมาณการราคาขายของต้นกล้าปาล์ม โดยพิจารณาจากราคาขายในอดีต และปัจจุบัน รวมถึงเปรียบเทียบกับราคาขายของผู้ค้ารายอื่น และราคาขายที่เกิดขึ้นจริงหลังวันสิ้นรอบบัญชี - การประมาณการจำนวนต้นกล้าปาล์มที่คาดว่าจะขายได้ โดยพิจารณาผลประกอบการในอดีตและปัจจุบัน และการคาดการณ์แนวโน้มความต้องการของตลาด รวมถึงการเปรียบเทียบกับจำนวนต้นกล้าที่ขายได้จริงหลังวันสิ้นรอบบัญชี • ทดสอบต้นทุนในการเพาะปลูกต้นกล้าปาล์มที่เกิดขึ้นจริงในระหว่างปี เพื่อประเมินความเหมาะสมของข้อมูลที่ใช้ในการประมาณการต้นทุนในการเพาะปลูกต้นกล้าปาล์มจนพร้อมขาย • เข้าร่วมสังเกตการณ์ตรวจนับต้นกล้าปาล์มที่อยู่ระหว่างการเพาะปลูกเพื่อขาย ณ วันสิ้นรอบบัญชี เพื่อนำมาใช้เป็นข้อมูลส่วนหนึ่งในการประเมินความสมเหตุสมผลของการประมาณการจำนวนต้นกล้าที่จะขายและความมีอยู่จริง • ทดสอบตัวแปรที่นำมาใช้ในการกำหนดอัตราคิดลดโดยเปรียบเทียบกับตัวชี้วัดทางเศรษฐกิจและอุตสาหกรรมที่เกี่ยวข้องที่ใช้อ้างอิง และทดสอบการคำนวณของอัตราดังกล่าว <p>จากการปฏิบัติงานตามวิธีการดังกล่าว ข้าพเจ้าพบว่าข้อสมมติฐานที่ใช้ในการประมาณการ และการคำนวณมูลค่ายุติธรรมของสินทรัพย์ชีวภาพในส่วนของต้นกล้าปาล์มที่อยู่ระหว่างการเพาะปลูกเพื่อขาย มีความสมเหตุสมผลตามประเภทของธุรกิจ และอยู่บนพื้นฐานของหลักฐาน และสภาพแวดล้อมที่เป็นอยู่</p>

ส่วนที่ 3 - งบการเงิน

ข้อมูลอื่น

กรรมการเป็นผู้รับผิดชอบต่อข้อมูลอื่น ข้อมูลอื่นประกอบด้วย ข้อมูลซึ่งรวมอยู่ในรายงานประจำปี แต่ไม่รวมถึงงบการเงินรวมและงบการเงินเฉพาะกิจการ และรายงานของผู้สอบบัญชีที่อยู่ในรายงานนั้น ข้าพเจ้าคาดว่าข้าพเจ้าจะได้รับรายงานประจำปีภายหลังจากวันที่ในรายงานของผู้สอบบัญชีนี้

ความเห็นของข้าพเจ้าต่องบการเงินรวมและงบการเงินเฉพาะกิจการไม่ครอบคลุมถึงข้อมูลอื่น และข้าพเจ้าไม่ได้ให้ความเชื่อมั่นต่อข้อมูลอื่น

ความรับผิดชอบของข้าพเจ้าที่เกี่ยวข้องกับการตรวจสอบงบการเงินรวมและงบการเงินเฉพาะกิจการ คือ การอ่านและพิจารณาว่าข้อมูลอื่นมีความขัดแย้งที่มีสาระสำคัญกับงบการเงินรวมและงบการเงินเฉพาะกิจการ หรือกับความรู้ที่ได้รับจากการตรวจสอบของข้าพเจ้า หรือปรากฏว่าข้อมูลอื่นมีการแสดงข้อมูลที่ขัดต่อข้อเท็จจริงอันเป็นสาระสำคัญหรือไม่

เมื่อข้าพเจ้าได้อ่านรายงานประจำปี หากข้าพเจ้าสรุปได้ว่าการแสดงข้อมูลที่ขัดต่อข้อเท็จจริงอันเป็นสาระสำคัญ ข้าพเจ้าต้องสื่อสารเรื่องดังกล่าวกับคณะกรรมการตรวจสอบ

ความรับผิดชอบของกรรมการต่องบการเงินรวมและงบการเงินเฉพาะกิจการ

กรรมการมีหน้าที่รับผิดชอบในการจัดทำและนำเสนองบการเงินรวมและงบการเงินเฉพาะกิจการเหล่านี้ โดยถูกต้องตามที่ควรตามมาตรฐานการรายงานทางการเงิน และรับผิดชอบเกี่ยวกับการควบคุมภายในที่กรรมการพิจารณาว่าจำเป็น เพื่อให้สามารถจัดทำงบการเงินรวมและงบการเงินเฉพาะกิจการที่ปราศจากการแสดงข้อมูลที่ขัดต่อข้อเท็จจริง อันเป็นสาระสำคัญไม่ว่าจะเกิดจากการทุจริตหรือข้อผิดพลาด

ในการจัดทำงบการเงินรวมและงบการเงินเฉพาะกิจการ กรรมการรับผิดชอบในการประเมินความสามารถของกลุ่มกิจการ และบริษัทในการดำเนินงานต่อเนื่อง เปิดเผยเรื่องที่เกี่ยวข้องกับการดำเนินงานต่อเนื่อง (ตามความเหมาะสม) และการใช้เกณฑ์การบัญชีสำหรับการดำเนินงานต่อเนื่อง เว้นแต่กรรมการมีความตั้งใจที่จะเลิกกลุ่มกิจการและบริษัท หรือหยุดดำเนินงาน หรือไม่สามารถดำเนินงานต่อเนื่องต่อไปได้

คณะกรรมการตรวจสอบมีหน้าที่ช่วยกรรมการในการกำกับดูแลกระบวนการในการจัดทำรายงานทางการเงินของกลุ่มกิจการและบริษัท





ความรับผิดชอบของผู้สอบบัญชีต่อการตรวจสอบงบการเงินรวมและงบการเงินเฉพาะกิจการ

การตรวจสอบของข้าพเจ้ามีวัตถุประสงค์เพื่อให้ได้ความเชื่อมั่นอย่างสมเหตุสมผลว่า งบการเงินรวมและงบการเงินเฉพาะกิจการ โดยรวมปราศจากการแสดงข้อมูลที่ขัดต่อข้อเท็จจริงอันเป็นสาระสำคัญหรือไม่ ไม่ว่าจะเกิดจากการทุจริตหรือข้อผิดพลาด และเสนอรายงานของผู้สอบบัญชี ซึ่งรวมความเห็นของข้าพเจ้าอยู่ด้วย ความเชื่อมั่นอย่างสมเหตุสมผลคือความเชื่อมั่นในระดับสูง แต่ไม่ได้เป็นการรับประกันว่าการปฏิบัติงานตรวจสอบตามมาตรฐานการสอบบัญชีจะสามารถตรวจพบข้อมูลที่ขัดต่อข้อเท็จจริงอันเป็นสาระสำคัญที่มีอยู่ได้เสมอไป ข้อมูลที่ขัดต่อข้อเท็จจริงอาจเกิดจากการทุจริตหรือข้อผิดพลาด และถือว่ามีความสำคัญเมื่อคาดการณ์อย่างสมเหตุสมผลได้ว่ารายการที่ขัดต่อข้อเท็จจริงแต่ละรายการ หรือทุกรายการรวมกันจะมีผลต่อการตัดสินใจทางเศรษฐกิจ ของผู้ใช้งบการเงินรวมและงบการเงินเฉพาะกิจการเหล่านี้

ในการตรวจสอบของข้าพเจ้าตามมาตรฐานการสอบบัญชี ข้าพเจ้าได้ใช้ดุลยพินิจของผู้ประกอบวิชาชีพและการสังเกต และสงสัยของผู้ประกอบวิชาชีพตลอดการตรวจสอบ การปฏิบัติงานของข้าพเจ้ารวมถึง

- ระบุและประเมินความเสี่ยงจากการแสดงข้อมูลที่ขัดต่อข้อเท็จจริงอันเป็นสาระสำคัญในงบการเงินรวมและงบการเงินเฉพาะกิจการ ไม่ว่าจะเกิดจากการทุจริตหรือข้อผิดพลาด ออกแบบและปฏิบัติตามวิธีการตรวจสอบ เพื่อตอบสนองต่อความเสี่ยงเหล่านั้น และได้หลักฐานการสอบบัญชีที่เพียงพอและเหมาะสมเพื่อเป็นเกณฑ์ในการแสดงความเห็นของข้าพเจ้า ความเสี่ยงที่ไม่พบข้อมูลที่ขัดต่อข้อเท็จจริงอันเป็นสาระสำคัญซึ่งเป็นผลมาจากการทุจริตจะสูงกว่าความเสี่ยงที่เกิดจากข้อผิดพลาด เนื่องจากการทุจริตอาจเกี่ยวกับการสมรู้ร่วมคิด การปลอมแปลงเอกสารหลักฐาน การตั้งใจละเว้นการแสดงผล การแสดงผลที่ไม่ตรงตามข้อเท็จจริงหรือการแทรกแซงการควบคุมภายใน
- ทำความเข้าใจในระบบการควบคุมภายในที่เกี่ยวข้องกับการตรวจสอบ เพื่อออกแบบวิธีการตรวจสอบที่เหมาะสมกับสถานการณ์ แต่ไม่ใช่เพื่อวัตถุประสงค์ในการแสดงความเห็นต่อความมีประสิทธิภาพของการควบคุมภายในของกลุ่มกิจการและบริษัท
- ประเมินความเหมาะสมของนโยบายการบัญชีที่กรรมการใช้ และความสมเหตุสมผลของประมาณการทางบัญชีและการเปิดเผยข้อมูลที่เกี่ยวข้องซึ่งจัดทำขึ้นโดยกรรมการ
- สรุปลักษณะความเหมาะสมของการใช้เกณฑ์การบัญชีสำหรับการดำเนินงานต่อเนื่องของกรรมการและจากหลักฐานการสอบบัญชีที่ได้รับ และประเมินว่ามีความไม่แน่นอนที่มีสาระสำคัญเกี่ยวกับเหตุการณ์หรือสถานการณ์ที่อาจเป็นเหตุให้เกิดข้อสงสัยอย่างมีนัยสำคัญต่อความสามารถของกลุ่มกิจการและบริษัทในการดำเนินงานต่อเนื่องหรือไม่ ถ้าข้าพเจ้าได้ข้อสรุปว่ามีความไม่แน่นอนที่มีสาระสำคัญ ข้าพเจ้าต้องกล่าวไว้ในรายงานของผู้สอบบัญชีของข้าพเจ้า โดยให้ข้อสังเกตถึงการเปิดเผยข้อมูลในงบการเงินรวมและงบการเงินเฉพาะกิจการที่เกี่ยวข้อง หรือถ้าการเปิดเผยดังกล่าวไม่เพียงพอ ความเห็นของข้าพเจ้าจะเปลี่ยนแปลงไป ข้อสรุปของข้าพเจ้าขึ้นอยู่กับหลักฐานการสอบบัญชีที่ได้รับจนถึงวันที่ในรายงานของผู้สอบบัญชีของข้าพเจ้า อย่างไรก็ตาม เหตุการณ์หรือสถานการณ์ในอนาคตอาจเป็นเหตุให้กลุ่มกิจการและบริษัทต้องหยุดการดำเนินงานต่อเนื่อง
- ประเมินการนำเสนอ โครงสร้างและเนื้อหาของงบการเงินรวมและงบการเงินเฉพาะกิจการโดยรวม รวมถึงการเปิดเผยข้อมูลว่างบการเงินรวมและงบการเงินเฉพาะกิจการแสดงรายการ และเหตุการณ์ในรูปแบบที่ทำให้มีการนำเสนอข้อมูล โดยถูกต้องตามที่ควรหรือไม่
- ได้รับหลักฐานการสอบบัญชีที่เหมาะสมอย่างเพียงพอเกี่ยวกับข้อมูลทางการเงินของกิจการภายในกลุ่มหรือกิจกรรมทางธุรกิจภายในกลุ่มกิจการเพื่อแสดงความเห็นต่องบการเงินรวม ข้าพเจ้ารับผิดชอบต่อการกำหนดแนวทาง การควบคุมดูแลและการปฏิบัติงานตรวจสอบกลุ่มกิจการ ข้าพเจ้าเป็นผู้รับผิดชอบแต่เพียงผู้เดียวต่อความเห็นของข้าพเจ้า

ส่วนที่ 3 - งบการเงิน

ข้าพเจ้าได้สื่อสารกับคณะกรรมการตรวจสอบในเรื่องต่างๆ ที่สำคัญ ซึ่งรวมถึงขอบเขตและช่วงเวลาของการตรวจสอบตามที่ได้วางแผนไว้ ประเด็นที่มีนัยสำคัญที่พบจากการตรวจสอบและข้อบกพร่องที่มีนัยสำคัญในระบบการควบคุมภายใน หากข้าพเจ้าได้พบในระหว่างการตรวจสอบของข้าพเจ้า

ข้าพเจ้าได้ให้คำรับรองแก่คณะกรรมการตรวจสอบว่า ข้าพเจ้าได้ปฏิบัติตามข้อกำหนดจรรยาบรรณที่เกี่ยวข้องกับความเป็นอิสระ และได้สื่อสารกับคณะกรรมการตรวจสอบเกี่ยวกับความสัมพันธ์ทั้งหมด ตลอดจนเรื่องอื่นซึ่งข้าพเจ้าเชื่อว่ามีเหตุผลที่บุคคลภายนอกอาจพิจารณาว่ากระทบต่อความเป็นอิสระของข้าพเจ้าและมาตรการที่ข้าพเจ้าใช้เพื่อป้องกันไม่ให้ข้าพเจ้าขาดความเป็นอิสระ

จากเรื่อง que สื่อสารกับคณะกรรมการตรวจสอบ ข้าพเจ้าได้พิจารณาเรื่องต่างๆ ที่มีนัยสำคัญที่สุดในการตรวจสอบงบการเงินรวมและงบการเงินเฉพาะกิจการในงวดปัจจุบันและกำหนดเป็นเรื่องสำคัญในการตรวจสอบ ข้าพเจ้าได้อธิบายเรื่องเหล่านี้ในรายงานของผู้สอบบัญชีเว้นแต่กฎหมายหรือข้อบังคับไม่ให้เปิดเผยต่อสาธารณะเกี่ยวกับเรื่องดังกล่าว หรือในสถานการณ์ที่ยากที่จะเกิดขึ้น ข้าพเจ้าพิจารณาว่าไม่ควรสื่อสารเรื่องดังกล่าวในรายงานของข้าพเจ้า เพราะการกระทำดังกล่าวสามารถคาดการณ์ได้อย่างสมเหตุสมผลว่าจะมีผลกระทบในทางลบมากกว่าผลประโยชน์ต่อส่วนได้เสียสาธารณะจากการสื่อสารดังกล่าว

บริษัท ไพร์ชวอเตอร์เฮาส์คูเปอร์ส เอบีเอส จำกัด



วราภรณ์ วรติกุล

ผู้สอบบัญชีรับอนุญาตเลขที่ 4474

กรุงเทพมหานคร

24 กุมภาพันธ์ พ.ศ. 2566





บริษัท ยูนิวานิชน้ำมันปาล์ม จำกัด (มหาชน)

งบแสดงฐานะการเงิน

ณ วันที่ 31 ธันวาคม พ.ศ. 2565

หมายเหตุ	งบการเงินรวม		งบการเงินเฉพาะกิจการ	
	พ.ศ. 2565 บาท	พ.ศ. 2564 บาท	พ.ศ. 2565 บาท	พ.ศ. 2564 บาท
สินทรัพย์				
สินทรัพย์หมุนเวียน				
เงินสดและรายการเทียบเท่าเงินสด	10 1,389,431,181	679,992,536	1,287,732,319	563,210,005
เงินลงทุนระยะสั้น	11 80,000,000	-	80,000,000	-
ลูกหนี้การค้าและลูกหนี้อื่น - สุทธิ	12 736,953,757	584,094,882	546,385,000	537,688,826
สินค้าคงเหลือ - สุทธิ	14 460,910,094	525,818,609	420,403,752	475,528,423
สินทรัพย์ชีวภาพ	15 122,371,672	99,483,710	122,371,672	99,483,710
สินทรัพย์หมุนเวียนอื่น	51,208,597	30,968,576	39,026,517	19,004,239
รวมสินทรัพย์หมุนเวียน	2,840,875,301	1,920,358,313	2,495,919,260	1,694,915,203
สินทรัพย์ไม่หมุนเวียน				
เงินลงทุนในบริษัทย่อย	16 -	-	21,011,417	21,011,417
เงินให้กู้ยืมแก่ผู้รับเหมา	1,788,940	3,371,347	1,788,940	3,371,347
เงินให้กู้ยืมระยะยาวแก่บริษัทย่อย	31 ง) -	-	141,947,580	138,655,997
ที่ดิน อาคาร และอุปกรณ์ - สุทธิ	17 2,365,362,561	2,439,873,831	2,049,646,062	2,091,788,477
สินทรัพย์ไม่มีตัวตน - สุทธิ	18 9,388,654	11,782,743	9,388,654	11,782,743
สินทรัพย์สิทธิการเช่า - สุทธิ	19 13,003,135	15,227,156	-	-
สินทรัพย์ภาษีเงินได้รอการตัดบัญชี - สุทธิ	20 26,449,546	41,304,964	28,141,654	43,534,421
สินทรัพย์ไม่หมุนเวียนอื่น	14,220,159	3,717,740	3,173,281	3,509,983
รวมสินทรัพย์ไม่หมุนเวียน	2,430,212,995	2,515,277,781	2,255,097,588	2,313,654,385
รวมสินทรัพย์	5,271,088,296	4,435,636,094	4,751,016,848	4,008,569,588

หมายเหตุประกอบงบการเงินรวมและงบการเงินเฉพาะกิจการเป็นส่วนหนึ่งของงบการเงินนี้

ส่วนที่ 3 - งบการเงิน

บริษัท ยูนิวานิชน้ำมันปาล์ม จำกัด (มหาชน)

งบแสดงฐานะการเงิน

ณ วันที่ 31 ธันวาคม พ.ศ. 2565

หมายเหตุ	งบการเงินรวม		งบการเงินเฉพาะกิจการ	
	พ.ศ. 2565 บาท	พ.ศ. 2564 บาท	พ.ศ. 2565 บาท	พ.ศ. 2564 บาท
หนี้สินและส่วนของผู้ถือหุ้น				
หนี้สินหมุนเวียน				
เจ้าหนี้การค้าและเจ้าหนี้อื่น	21 79,819,289	31,234,568	41,465,255	27,274,508
หนี้สินที่เกิดจากสัญญา	55,636,387	38,981,537	55,636,387	38,981,537
เงินกู้ยืมระยะยาวจากสถาบันการเงินที่ ถึงกำหนดชำระภายใน 1 ปี	23 35,727,471	34,649,998	-	-
ภาษีเงินได้ค้างจ่าย	118,829,478	69,453,187	118,829,478	59,086,534
ค่าใช้จ่ายค้างจ่าย	22 78,814,878	86,108,589	62,577,735	53,219,145
หนี้สินหมุนเวียนอื่น	9,838,678	13,741,882	7,012,863	12,197,882
รวมหนี้สินหมุนเวียน	378,666,181	274,169,761	285,521,718	190,759,606
หนี้สินไม่หมุนเวียน				
เงินกู้ยืมระยะยาวจากสถาบันการเงิน	23 82,258,702	118,960,182	-	-
ภาระผูกพันผลประโยชน์พนักงาน	24 188,442,607	239,315,308	188,442,607	239,315,308
รวมหนี้สินไม่หมุนเวียน	270,701,309	358,275,490	188,442,607	239,315,308
รวมหนี้สิน	649,367,490	632,445,251	473,964,325	430,074,914
ส่วนของผู้ถือหุ้น				
ทุนเรือนหุ้น				
ทุนจดทะเบียน				
หุ้นสามัญจำนวน 940,000,000 หุ้น				
มูลค่าที่ตราไว้หุ้นละ 0.50 บาท	470,000,000	470,000,000	470,000,000	470,000,000
ทุนที่ออกและชำระแล้ว				
หุ้นสามัญจำนวน 940,000,000 หุ้น				
มูลค่าที่ได้รับชำระแล้วหุ้นละ 0.50 บาท	470,000,000	470,000,000	470,000,000	470,000,000
ส่วนเกินมูลค่าหุ้น	267,503,419	267,503,419	267,503,419	267,503,419
กำไรสะสม				
จัดสรรแล้ว - ทุนสำรองตามกฎหมาย	25 47,000,000	47,000,000	47,000,000	47,000,000
- สำรองทั่วไป	20,000,000	20,000,000	20,000,000	20,000,000
ยังไม่ได้จัดสรร	3,572,280,757	2,800,516,070	3,472,549,104	2,773,991,255
องค์ประกอบอื่นของผู้ถือหุ้น	7,805,291	8,896,317	-	-
รวมส่วนของผู้ถือหุ้น	4,384,589,467	3,613,915,806	4,277,052,523	3,578,494,674
ส่วนได้เสียที่ไม่มีอำนาจควบคุม	27 237,131,339	189,275,037	-	-
รวมส่วนของผู้ถือหุ้น	4,621,720,806	3,803,190,843	4,277,052,523	3,578,494,674
รวมหนี้สินและส่วนของผู้ถือหุ้น	5,271,088,296	4,435,636,094	4,751,016,848	4,008,569,588

หมายเหตุประกอบงบการเงินรวมและงบการเงินเฉพาะกิจการเป็นส่วนหนึ่งของงบการเงินนี้



บริษัท ยูนิวานิชน้ำมันปาล์ม จำกัด (มหาชน)

งบกำไรขาดทุนเบ็ดเสร็จ
สำหรับปีสิ้นสุดวันที่ 31 ธันวาคม พ.ศ. 2565

หมายเหตุ	งบการเงินรวม		งบการเงินเฉพาะกิจการ	
	พ.ศ. 2565 บาท	พ.ศ. 2564 บาท	พ.ศ. 2565 บาท	พ.ศ. 2564 บาท
รายได้จากการขายสินค้า 33	18,586,883,850	11,789,289,758	17,247,128,780	11,069,573,286
ต้นทุนขาย	(16,229,076,710)	(10,395,915,041)	(15,161,722,334)	(9,896,302,063)
กำไรขั้นต้น	2,357,807,140	1,393,374,717	2,085,406,446	1,173,271,223
รายได้อื่น	23,193,316	54,218,654	42,575,988	64,904,083
กำไรที่เกิดจากการเปลี่ยนแปลง				
ของมูลค่ายุติธรรมของสินทรัพย์ชีวภาพ 15	22,848,211	34,033,836	22,848,211	34,033,836
ค่าใช้จ่ายในการขาย	(277,025,479)	(190,486,693)	(216,581,791)	(161,975,580)
ค่าใช้จ่ายในการบริหาร	(200,123,896)	(182,334,046)	(159,757,132)	(144,974,668)
กำไร (ขาดทุน) จากอัตราแลกเปลี่ยน - สุทธิ	(114,429,077)	4,667,877	(127,933,190)	12,809,364
กำไร (ขาดทุน) จากมูลค่ายุติธรรมของอนุพันธ์ ทางการเงิน	15,138,139	(3,177,341)	15,138,139	(3,177,341)
ต้นทุนทางการเงิน	(6,826,769)	(6,831,681)	-	-
กำไรก่อนภาษีเงินได้	1,820,581,585	1,103,465,323	1,661,696,671	974,890,917
ภาษีเงินได้ 29	(315,103,403)	(211,099,883)	(305,138,822)	(177,987,320)
กำไรสำหรับปี	1,505,478,182	892,365,440	1,356,557,849	796,903,597
กำไรขาดทุนเบ็ดเสร็จอื่น				
รายการที่จะจัดประเภทรายการใหม่ไปยัง กำไรหรือขาดทุนในภายหลัง - ผลต่างของอัตราแลกเปลี่ยนจากการ แปลงค่าบการเงิน	(3,247,782)	3,874,641	-	-
กำไรขาดทุนเบ็ดเสร็จอื่นสำหรับปี - สุทธิจากภาษี	(3,247,782)	3,874,641	-	-
กำไรเบ็ดเสร็จรวมสำหรับปี	1,502,230,400	896,240,081	1,356,557,849	796,903,597

หมายเหตุประกอบงบการเงินรวมและงบการเงินเฉพาะกิจการเป็นส่วนหนึ่งของงบการเงินนี้

ส่วนที่ 3 - งบการเงิน

บริษัท ยูนิวานิชน้ำมันปาล์ม จำกัด (มหาชน)

งบกำไรขาดทุนเบ็ดเสร็จ
สำหรับปีสิ้นสุดวันที่ 31 ธันวาคม พ.ศ. 2565

หมายเหตุ	งบการเงินรวม		งบการเงินเฉพาะกิจการ	
	พ.ศ. 2565 บาท	พ.ศ. 2564 บาท	พ.ศ. 2565 บาท	พ.ศ. 2564 บาท
การแบ่งปันกำไร				
ส่วนของผู้เป็นเจ้าของของบริษัท	1,429,764,687	839,271,208	1,356,557,849	796,903,597
ส่วนของส่วนได้เสียที่ไม่มีอำนาจควบคุม	75,713,495	53,094,232	-	-
	<u>1,505,478,182</u>	<u>892,365,440</u>	<u>1,356,557,849</u>	<u>796,903,597</u>
การแบ่งปันกำไรเบ็ดเสร็จรวม				
ส่วนของผู้เป็นเจ้าของของบริษัท	1,428,673,661	840,218,154	1,356,557,849	796,903,597
ส่วนของส่วนได้เสียที่ไม่มีอำนาจควบคุม 27	73,556,739	56,021,927	-	-
	<u>1,502,230,400</u>	<u>896,240,081</u>	<u>1,356,557,849</u>	<u>796,903,597</u>
กำไรต่อหุ้นขั้นพื้นฐานส่วนของผู้เป็นเจ้าของ ของบริษัท				
กำไรต่อหุ้นขั้นพื้นฐาน (บาท) 30	1.52	0.89	1.44	0.85



บริษัท ยูนิวานิชน้ำมันปาล์ม จำกัด (มหาชน)

งบแสดงการเปลี่ยนแปลงส่วนของผู้ถือหุ้น
สำหรับปีสิ้นสุดวันที่ 31 ธันวาคม พ.ศ. 2565

หมายเหตุ	ส่วนของผู้ถือหุ้นของบริษัท												งบการเงินรวม	
	กำไรสะสม			องค์ประกอบอื่น ของส่วนของผู้ถือหุ้น			รวมส่วนของผู้ ถือหุ้นของบริษัท			รวมส่วนของผู้ ถือหุ้นของบริษัท				
	ทุนที่ออก และชำระแล้ว	ส่วนเกิน มูลค่าหุ้น ตามกฎหมาย	กำไรสะสม	กำไรขาดทุนเบ็ดเสร็จอื่น	ผลต่างจากการ แปลงค่าของเงิน	ส่วนได้เสียที่ไม่มี อำนาจควบคุม	ส่วนได้เสียที่ไม่มี อำนาจควบคุม	ส่วนได้เสียที่ไม่มี อำนาจควบคุม	ส่วนได้เสียที่ไม่มี อำนาจควบคุม	ส่วนได้เสียที่ไม่มี อำนาจควบคุม	ส่วนได้เสียที่ไม่มี อำนาจควบคุม	ส่วนได้เสียที่ไม่มี อำนาจควบคุม		
ยอดยกมา ณ วันที่	บาท	บาท	บาท	บาท	บาท	บาท	บาท	บาท	บาท	บาท	บาท	บาท	บาท	บาท
1 มกราคม พ.ศ. 2564	470,000,000	267,503,419	47,000,000	20,000,000	2,403,044,862	7,949,371	3,215,497,652	133,253,110	3,348,750,762					
เงินปันผลจ่ายระหว่างปี	-	-	-	-	(441,800,000)	-	(441,800,000)	-	(441,800,000)					(441,800,000)
กำไรเบ็ดเสร็จรวมสำหรับปี	-	-	-	-	839,271,208	946,946	840,218,154	56,021,927	896,240,081					896,240,081
ยอดคงเหลือ ณ วันที่	470,000,000	267,503,419	47,000,000	20,000,000	2,800,516,070	8,896,317	3,613,915,806	189,275,037	3,803,190,843					3,803,190,843
ยอดยกมา ณ วันที่	470,000,000	267,503,419	47,000,000	20,000,000	2,800,516,070	8,896,317	3,613,915,806	189,275,037	3,803,190,843					3,803,190,843
เงินปันผลจ่ายระหว่างปี	-	-	-	-	(658,000,000)	-	(658,000,000)	(25,700,437)	(683,700,437)					(683,700,437)
กำไรเบ็ดเสร็จรวมสำหรับปี	-	-	-	-	1,429,764,687	(1,091,026)	1,428,673,661	73,556,739	1,502,230,400					1,502,230,400
ยอดคงเหลือ ณ วันที่	470,000,000	267,503,419	47,000,000	20,000,000	3,572,280,757	7,805,291	4,384,589,467	237,131,339	4,621,720,806					4,621,720,806
31 ธันวาคม พ.ศ. 2565	470,000,000	267,503,419	47,000,000	20,000,000	3,572,280,757	7,805,291	4,384,589,467	237,131,339	4,621,720,806					4,621,720,806

หมายเหตุประกอบงบการเงินรวมและงบการเงินเฉพาะกิจการเป็นส่วนหนึ่งของงบการเงินนี้



บริษัท ยูนิวานิชน้ำมันปาล์ม จำกัด (มหาชน)

งบกระแสเงินสด
สำหรับปีสิ้นสุดวันที่ 31 ธันวาคม พ.ศ. 2565

หมายเหตุ	งบการเงินรวม		งบการเงินเฉพาะกิจการ	
	พ.ศ. 2565 บาท	พ.ศ. 2564 บาท	พ.ศ. 2565 บาท	พ.ศ. 2564 บาท
กระแสเงินสดจากกิจกรรมดำเนินงาน				
กำไรก่อนภาษีเงินได้	1,820,581,585	1,103,465,323	1,661,696,671	974,890,917
รายการปรับปรุง				
กำไรที่เกิดจากการเปลี่ยนแปลงของมูลค่าสุทธิธรรมของสินทรัพย์ชีวภาพ	15 (22,848,211)	(34,033,836)	(22,848,211)	(34,033,836)
กำไร (ขาดทุน) จากมูลค่าสุทธิธรรมของอนุพันธ์ทางการเงิน	(15,138,139)	3,177,341	(15,138,139)	3,177,341
ผลขาดทุนด้านเครดิตที่คาดว่าจะเกิดขึ้นของลูกหนี้การค้า (กลับรายการ)	12 (2,415,630)	2,942,794	-	-
ค่าเพื่อมูลค่าสุทธิของสินค้าคงเหลือต่ำกว่าราคาทุน (กลับรายการ)	14 -	(9,794,500)	-	(9,794,500)
ค่าเสื่อมราคาและค่าตัดจำหน่าย	17,18,19 233,481,509	234,064,049	188,630,224	190,143,777
กำไรจากการขายที่ดิน อาคาร และอุปกรณ์ (กำไร) ขาดทุนที่ยังไม่รับรู้จากผลต่างของอัตราแลกเปลี่ยน	(12,311,498)	(659,342)	(6,372,009)	(659,342)
การระงับผลประโยชน์พนักงาน	24 30,437,166	18,651,762	30,437,166	18,651,762
รายได้ดอกเบี้ยรับ	(3,339,803)	(1,881,935)	(5,831,075)	(4,121,810)
ดอกเบี้ยจ่าย	6,826,769	6,831,681	-	-
กระแสเงินสดก่อนการเปลี่ยนแปลงของเงินทุนหมุนเวียน	2,029,110,675	1,336,793,999	1,829,811,387	1,126,145,169
การเปลี่ยนแปลงของเงินทุนหมุนเวียน				
- ลูกหนี้การค้าและลูกหนี้อื่น	(148,538,985)	(324,248,716)	(8,686,497)	(299,912,749)
- สินค้าคงเหลือ	64,908,515	(267,581,757)	55,124,671	(246,577,834)
- สินทรัพย์ชีวภาพ	(39,751)	(10,636,889)	(39,751)	(10,636,889)
- สินทรัพย์หมุนเวียนอื่น	(20,240,021)	10,880,280	(20,022,278)	381,814
- สินทรัพย์ไม่หมุนเวียนอื่น	338,403	13,874,571	336,702	13,879,804
- เจ้าหนี้การค้าและเจ้าหนี้อื่น	50,168,346	5,002,060	15,765,209	3,569,412
- หนี้สินที่เกิดจากสัญญา	16,654,850	28,608,624	16,654,851	28,608,624
- ค่าใช้จ่ายค้างจ่าย	(7,125,786)	31,093,271	9,358,590	22,726,122
- หนี้สินหมุนเวียนอื่น	11,234,935	3,821,431	9,953,120	2,914,108
- เงินสดจ่ายสำหรับภาระผูกพันผลประโยชน์พนักงาน	24 (81,309,467)	(9,721,086)	(81,309,467)	(9,721,086)
กระแสเงินสดได้จากการดำเนินงาน	1,915,161,714	817,885,788	1,826,946,537	631,376,495
ภาษีเงินได้จ่าย	(250,871,694)	(171,120,488)	(230,003,111)	(143,713,170)
เงินสดสุทธิได้มาจากกิจกรรมดำเนินงาน	1,664,290,020	646,765,300	1,596,943,426	487,663,325

หมายเหตุประกอบงบการเงินรวมและงบการเงินเฉพาะกิจการเป็นส่วนหนึ่งของงบการเงินนี้

ส่วนที่ 3 - งบการเงิน

บริษัท ยูนิวานิชน้ำมันปาล์ม จำกัด (มหาชน)

งบกระแสเงินสด (ต่อ)

สำหรับปีสิ้นสุดวันที่ 31 ธันวาคม พ.ศ. 2565

หมายเหตุ	งบการเงินรวม		งบการเงินเฉพาะกิจการ	
	พ.ศ. 2565 บาท	พ.ศ. 2564 บาท	พ.ศ. 2565 บาท	พ.ศ. 2564 บาท
กระแสเงินสดจากกิจกรรมลงทุน				
เงินสดจ่ายเพื่อซื้อเงินลงทุนระยะสั้น	(80,000,000)	-	(80,000,000)	-
เงินสดจ่ายเพื่อซื้อที่ดิน อาคาร และอุปกรณ์	(170,357,099)	(120,174,059)	(152,525,303)	(101,088,692)
เงินสดรับจากการจำหน่ายที่ดิน อาคาร และอุปกรณ์	21,893,381	3,407,782	13,229,129	659,345
เงินสดจ่ายเพื่อซื้อสินทรัพย์ไม่มีตัวตน	-	(3,178,585)	-	(3,178,585)
เงินสดจ่ายล่วงหน้าค่าซื้อสินทรัพย์ถาวร	(10,840,822)	(5,233)	-	-
เงินสดรับจากการชำระหนี้เงินให้กู้ยืมแก่ผู้รับเหมา	1,582,407	846,123	1,582,407	846,123
เงินสดจ่ายเงินให้กู้ยืมแก่ผู้รับเหมา	-	(980,241)	-	(980,241)
เงินสดรับจากรายได้ดอกเบี้ยรับ	3,330,126	1,879,436	3,292,655	1,858,115
เงินสดสุทธิใช้ไปในกิจกรรมลงทุน	(234,392,007)	(118,204,777)	(214,421,112)	(101,883,935)
กระแสเงินสดจากกิจกรรมจัดหาเงิน				
เงินสดจ่ายเงินกู้ยืมระยะยาว				
จากสถาบันการเงิน	23 (34,280,196)	(30,296,135)	-	-
เงินปันผลจ่าย	26 (658,000,000)	(441,800,000)	(658,000,000)	(441,800,000)
เงินปันผลจ่ายให้แก่ส่วนได้เสียที่ไม่มีอำนาจควบคุม	16 (25,700,437)	-	-	-
ดอกเบี้ยจ่าย	(6,994,694)	(6,566,178)	-	-
เงินสดสุทธิใช้ไปในกิจกรรมจัดหาเงิน	(724,975,327)	(478,662,313)	(658,000,000)	(441,800,000)
เงินสดและรายการเทียบเท่าเงินสด				
เพิ่มขึ้น (ลดลง) สุทธิ	704,922,686	49,898,210	724,522,314	(56,020,610)
ผลกระทบจากอัตราแลกเปลี่ยน	4,515,959	(14,876,178)	-	-
เงินสดและรายการเทียบเท่าเงินสดต้นปี	679,992,536	644,970,504	563,210,005	619,230,615
เงินสดและรายการเทียบเท่าเงินสดสิ้นปี	10 1,389,431,181	679,992,536	1,287,732,319	563,210,005
รายการที่ไม่ใช่เงินสด				
ซื้อเครื่องจักรและอุปกรณ์				
โดยยังไม่ได้ชำระเงิน	21 5,085,599	6,669,224	3,975,538	5,550,000
รายได้ดอกเบี้ยที่คำนวณตามวิธีอัตราดอกเบี้ยที่แท้จริง	31 ง) -	-	2,528,743	2,261,196

หมายเหตุประกอบงบการเงินรวมและงบการเงินเฉพาะกิจการเป็นส่วนหนึ่งของงบการเงินนี้



บริษัท ยูนิวานิชน้ำมันปาล์ม จำกัด (มหาชน)

หมายเหตุประกอบงบการเงินรวมและงบการเงินเฉพาะกิจการ
สำหรับปีสิ้นสุดวันที่ 31 ธันวาคม พ.ศ. 2565

1 ข้อมูลทั่วไป

บริษัท ยูนิวานิชน้ำมันปาล์ม จำกัด (มหาชน) (บริษัท) เป็นบริษัทมหาชนจำกัด และเป็นบริษัทจดทะเบียนในตลาดหลักทรัพย์แห่งประเทศไทย ที่เกิดจากการควบกิจการระหว่างบริษัท เจริญวานิชน้ำมันปาล์ม จำกัด บริษัท สยามปาล์มน้ำมันและอุตสาหกรรม จำกัด และบริษัท ไทยอุตสาหกรรมน้ำมันและสวนปาล์ม จำกัด ซึ่งเป็นการควบกิจการตามกฎหมายแพ่งและพาณิชย์ บริษัทได้รับไปซึ่งบรรดาสินทรัพย์ หนี้สิน ลิขสิทธิ์และข้อผูกพันของบริษัทเดิมที่ควบกิจการเข้าด้วยกันนับตั้งแต่วันควบรวม อย่างไรก็ตาม ณ วันที่ 31 ธันวาคม พ.ศ. 2565 เอกสารสิทธิ์บางรายการของบริษัททั้งสามที่ควบที่เกี่ยวกับสินทรัพย์ที่ถือครองก่อนการควบกิจการยังมิได้แก้ไขเป็นชื่อของบริษัท ยูนิวานิชน้ำมันปาล์ม จำกัด (มหาชน)

สถานที่ตั้งสำนักงานใหญ่ของบริษัทตั้งอยู่ที่ 258 ถนนอ่าวลึก-แหลมสัก อำเภออ่าวลึก จังหวัดกระบี่

บริษัทมีสาขา 5 แห่งซึ่งมีสถานที่ตั้งดังต่อไปนี้

- 1) สาขาปลายพระยา ตั้งอยู่ที่ 592 ถนนอ่าวลึก-พระแสง อำเภอปลายพระยา จังหวัดกระบี่
- 2) สาขาลำทับ ตั้งอยู่ที่ 142 หมู่ 1 ตำบลทุ่งไทรทอง อำเภอลำทับ จังหวัดกระบี่
- 3) สาขาชะอวด ตั้งอยู่ที่ 173/2 หมู่ 6 ตำบลท่าประจะ อำเภอชะอวด จังหวัดนครศรีธรรมราช
- 4) สาขาไซควัดถา ตั้งอยู่ที่ 1/4 หมู่ 3 ตำบลคูระ อำเภอกูระบุรี จังหวัดพังงา
- 5) สาขาป่าบอน ตั้งอยู่ที่ 659 หมู่ 8 ตำบลป่าบอน อำเภอป่าบอน จังหวัดพัทลุง

เพื่อวัตถุประสงค์ในการรายงานข้อมูล จึงรวมเรียกบริษัทและบริษัทย่อยว่ากลุ่มกิจการ

กลุ่มกิจการประกอบกิจการหลักโดยทำธุรกิจด้านสวนปาล์ม การผลิตน้ำมันปาล์มดิบ น้ำมันเมล็ดในปาล์มดิบ มีหน่วยงานวิจัยและพัฒนาพันธุ์ปาล์ม และเมล็ดพันธุ์ปาล์ม และธุรกิจโรงผลิตกระแสไฟฟ้าก๊าซชีวภาพ (ก๊าซมีเทน)

งบการเงินรวมและงบการเงินเฉพาะกิจการนี้ได้รับอนุมัติจากคณะกรรมการบริษัทเมื่อวันที่ 24 กุมภาพันธ์ พ.ศ. 2566

2 เหตุการณ์สำคัญระหว่างปีที่รายงาน

การแพร่ระบาดของโรคติดเชื้อไวรัสโคโรนา 2019

การแพร่ระบาดของโรคติดเชื้อไวรัสโคโรนา 2019 (“COVID-19”) ตั้งแต่ต้นปี พ.ศ. 2563 ต่อเนื่องมาจนถึงปี พ.ศ. 2565 ทำให้เกิดการชะลอตัวทางด้านเศรษฐกิจ อย่างไรก็ตามเหตุการณ์ดังกล่าวไม่ได้ส่งผลกระทบต่อผลประกอบการดำเนินงานของกลุ่มกิจการ กลุ่มกิจการได้ให้ความสนใจกับเหตุการณ์การระบาดของ COVID-19 เป็นพิเศษ และมีการประเมินผลกระทบต่อการดำเนินงานอย่างต่อเนื่อง รวมทั้งการวางแผนเพื่อรับมือกับเหตุการณ์ดังกล่าวอย่างมีประสิทธิภาพ

ส่วนที่ 3 - งบการเงิน

3 เกณฑ์การจัดทำงบการเงิน

งบการเงินรวมและงบการเงินเฉพาะกิจการได้จัดทำขึ้นตามมาตรฐานการรายงานทางการเงินของไทยและข้อกำหนดภายใต้พระราชบัญญัติหลักทรัพย์และตลาดหลักทรัพย์

งบการเงินรวมและงบการเงินเฉพาะกิจการได้จัดทำขึ้นโดยใช้เกณฑ์ราคาทุนเดิมในการวัดมูลค่าขององค์ประกอบของงบการเงิน ยกเว้นเรื่องที่อยู่อาศัยในนโยบายการบัญชีในลำดับต่อไป

การจัดทำงบการเงินให้สอดคล้องกับหลักการบัญชีที่รับรองทั่วไปในประเทศไทยกำหนดให้ใช้ประมาณการทางบัญชีที่สำคัญและการใช้ดุลยพินิจของผู้บริหารตามกระบวนการในการนำนโยบายการบัญชีของกลุ่มกิจการไปถือปฏิบัติ กลุ่มกิจการเปิดเผยเรื่องการใช้ดุลยพินิจของผู้บริหาร หรือรายการที่มีความซับซ้อน และรายการเกี่ยวกับข้อสมมติฐานและประมาณการที่มีนัยสำคัญต่องบการเงินรวมและงบการเงินเฉพาะกิจการในหมายเหตุข้อ 8

งบการเงินรวมและงบการเงินเฉพาะกิจการฉบับภาษาอังกฤษจัดทำขึ้นจากงบการเงินตามกฎหมายที่เป็นภาษาไทย ในกรณีที่มีเนื้อความขัดแย้งกันหรือมีการตีความในสองภาษาแตกต่างกัน ให้ใช้งบการเงินตามกฎหมายฉบับภาษาไทยเป็นหลัก

4 มาตรฐานการรายงานทางการเงินฉบับใหม่และฉบับปรับปรุง

4.1 มาตรฐานการรายงานทางการเงินฉบับใหม่ที่มีผลบังคับใช้สำหรับรอบระยะเวลาบัญชีที่เริ่มในหรือหลังวันที่ 1 มกราคม พ.ศ. 2565 ไม่มีผลกระทบต่อกลุ่มกิจการ

4.2 มาตรฐานการรายงานทางการเงินฉบับปรับปรุงที่มีผลบังคับใช้สำหรับรอบระยะเวลาบัญชีในหรือหลังวันที่ 1 มกราคม พ.ศ. 2566 ที่เกี่ยวข้องกับกลุ่มกิจการ ซึ่งกลุ่มกิจการไม่ได้นำมาถือปฏิบัติก่อนวันบังคับใช้

ก) การปรับปรุงมาตรฐานการบัญชีฉบับที่ 16 เรื่อง ที่ดิน อาคารและอุปกรณ์ ได้อธิบายให้ชัดเจนโดยห้ามกิจการนำสิ่งตอบแทนที่ได้รับจากการขายชิ้นงานที่ผลิตในระหว่างการเตรียมความพร้อมของที่ดิน อาคารและอุปกรณ์ให้อยู่ในสถานที่และสภาพที่พร้อมจะใช้งานได้ตามความประสงค์ของฝ่ายบริหารไปหักต้นทุนของรายการที่ดิน อาคารและอุปกรณ์

ข) การปรับปรุงมาตรฐานการบัญชีฉบับที่ 37 เรื่อง ประมาณการหนี้สิน หนี้สินที่อาจเกิดขึ้น และสินทรัพย์ที่อาจเกิดขึ้น ได้อธิบายให้ชัดเจนว่าในการพิจารณาว่าสัญญาเป็นสัญญาที่สร้างภาระ ต้นทุนการปฏิบัติตามสัญญาประกอบด้วยต้นทุนส่วนเพิ่มที่เกี่ยวข้องในการปฏิบัติตามสัญญาและการปันส่วนต้นทุนอื่นที่เกี่ยวข้องโดยตรงในการปฏิบัติตามสัญญา นอกจากนี้กิจการต้องรับรู้ผลขาดทุนจากการด้อยค่าที่เกิดขึ้นจากสินทรัพย์ที่ใช้ในการปฏิบัติตามสัญญาก่อนที่จะตั้งประมาณการหนี้สินแยกต่างหากสำหรับสัญญาที่สร้างภาระ

ค) การปรับปรุงมาตรฐานการบัญชีฉบับที่ 41 เรื่อง เกษตรกรรม ได้อธิบายให้ชัดเจนเกี่ยวกับกระแสเงินสดจากการจ่ายชำระภาษีโดยไม่ให้นำมารวมในการวัดมูลค่ายุติธรรมของสินทรัพย์

ง) การปรับปรุงมาตรฐานการรายงานทางการเงินฉบับที่ 3 เรื่องการรวมธุรกิจ ได้อธิบายให้ชัดเจนเกี่ยวกับการปรับการอ้างอิงกรอบแนวคิดรายงานทางการเงินให้เป็นฉบับปัจจุบัน และเพิ่มการพิจารณาการรับรู้หนี้สินและหนี้สินที่อาจเกิดขึ้นที่รับมาจากการรวมธุรกิจ และไม่รับรู้สินทรัพย์ที่อาจเกิดขึ้น ณ วันที่ซื้อ

จ) การปรับปรุงมาตรฐานการรายงานทางการเงินฉบับที่ 9 เรื่อง เครื่องมือทางการเงิน ได้อธิบายให้ชัดเจนเกี่ยวกับการพิจารณาการตัดรายการหนี้สินทางการเงินด้วยวิธีทดสอบร้อยละ 10 โดยให้รวมเฉพาะค่าธรรมเนียมที่เกิดขึ้นระหว่างผู้กู้ยืมและผู้ให้กู้ยืม

ผู้บริหารของกลุ่มกิจการประเมินว่าการปรับปรุงมาตรฐานการรายงานทางการเงินฉบับเหล่านี้จะไม่มีผลกระทบต่อกลุ่มกิจการ



5 นโยบายการบัญชี

5.1 การบัญชีสำหรับงบการเงินรวม

ก) บริษัทย่อย

บริษัทย่อยหมายถึงกิจการทั้งหมดที่กลุ่มกิจการมีอำนาจควบคุม กลุ่มกิจการมีอำนาจควบคุมเมื่อกิจการรับหรือมีสิทธิในผลตอบแทนผันแปรจากการเกี่ยวข้องกับผู้ที่ได้รับการลงทุน และสามารถใช้อำนาจเหนือผู้ที่ได้รับการลงทุนเพื่อให้ได้ผลตอบแทนผันแปร กลุ่มกิจการรวมงบการเงินของบริษัทย่อยไว้ในงบการเงินรวม ตั้งแต่วันที่กลุ่มกิจการมีอำนาจในการควบคุมบริษัทย่อย จนถึงวันที่กลุ่มกิจการสูญเสียอำนาจควบคุมในบริษัทย่อยนั้น

ในงบการเงินเฉพาะกิจการ เงินลงทุนในบริษัทย่อยบันทึกด้วยวิธีราคาทุน

รายชื่อของบริษัทย่อยของกลุ่มกิจการ ได้เปิดเผยไว้ในหมายเหตุข้อ 16

ข) การเปลี่ยนแปลงสัดส่วนการถือครองกิจการ

ในกรณีที่กลุ่มกิจการยังคงมีอำนาจควบคุมบริษัทย่อย กลุ่มกิจการปฏิบัติ ต่อรายการกับส่วนได้เสียที่ไม่มีอำนาจควบคุม เช่นเดียวกันกับรายการกับผู้เป็นเจ้าของของกลุ่มกิจการ ผลต่างระหว่างราคาจ่ายซื้อหรือราคาขายจากการเปลี่ยนแปลงสัดส่วนในบริษัทย่อย กับราคาตามบัญชีของส่วนได้เสียที่ไม่มีอำนาจควบคุมที่ลดลงหรือเพิ่มขึ้นตามสัดส่วนที่เปลี่ยนแปลงไป จะถูกรับรู้ในส่วนของผู้เป็นเจ้าของ

ถ้าสัดส่วนการถือครองในบริษัทร่วมและการร่วมค้าลดลง แต่กลุ่มกิจการยังคงมีอิทธิพลอย่างมีนัยสำคัญหรือยังคงมีการควบคุมร่วม กำไรหรือขาดทุนที่เคยบันทึกไว้ในกำไรขาดทุนเบ็ดเสร็จอื่นเฉพาะส่วนที่ลดลงจะถูกโอนไปยังกำไรหรือขาดทุนกำไรหรือขาดทุนจากการลดสัดส่วนการถือครองในบริษัทร่วมและการร่วมค้าจะถูกรับรู้ในกำไรหรือขาดทุน

เมื่อกิจการสูญเสียอำนาจควบคุม การควบคุมร่วม หรือการมีอิทธิพลอย่างมีนัยสำคัญในเงินลงทุนนั้น เงินลงทุนที่เหลืออยู่จะถูกวัดมูลค่าใหม่ด้วยมูลค่ายุติธรรม ส่วนต่างที่เกิดขึ้นจะถูกรับรู้ในกำไรหรือขาดทุน มูลค่ายุติธรรมของเงินลงทุนจะกลายเป็นมูลค่าเริ่มแรกในการบันทึกบัญชีเงินลงทุนและจะจัดประเภทใหม่ตามสัดส่วนการถือครองที่เหลืออยู่เป็นเงินลงทุนในบริษัทร่วม การร่วมค้า หรือ สินทรัพย์ทางการเงิน

ค) รายการระหว่างกัน

รายการ ยอดคงเหลือ และกำไรที่ยังไม่เกิดขึ้นจริงระหว่างกันในกลุ่มกิจการจะถูกตัดออก ขาดทุนที่ยังไม่เกิดขึ้นจริงในรายการระหว่างกลุ่มกิจการจะถูกตัดออกเช่นเดียวกัน ยกเว้นรายการนั้นจะมีหลักฐานว่าเกิดจากการด้อยค่าของสินทรัพย์ที่โอน

5.2 การแปลงค่าเงินตราต่างประเทศ

ก) สกุลเงินที่ใช้ในการดำเนินงานและสกุลเงินที่นำเสนองบการเงิน

งบการเงินแสดงในสกุลเงินบาท ซึ่งเป็นสกุลเงินที่ใช้ในการดำเนินงานและเป็นสกุลเงินที่นำเสนองบการเงินของกลุ่มกิจการและบริษัท

ข) รายการและยอดคงเหลือ

รายการที่เป็นสกุลเงินตราต่างประเทศแปลงค่าเป็นสกุลเงินที่ใช้ในการดำเนินงานโดยใช้อัตราแลกเปลี่ยน ณ วันที่เกิดรายการ

รายการกำไรและรายการขาดทุนที่เกิดจากการรับหรือจ่ายชำระที่เป็นเงินตราต่างประเทศ และที่เกิดจากการแปลงค่าสินทรัพย์และหนี้สินทางการเงินได้บันทึกไว้ในกำไรหรือขาดทุน

ส่วนที่ 3 - งบการเงิน

5 นโยบายการบัญชี (ต่อ)

เมื่อมีการรับรู้รายการกำไรหรือขาดทุนของรายการที่ไม่เป็นตัวเงินไว้ในกำไรขาดทุนเบ็ดเสร็จอื่น องค์ประกอบของอัตราแลกเปลี่ยนทั้งหมดของกำไรหรือขาดทุนนั้นจะรับรู้ไว้ในกำไรขาดทุนเบ็ดเสร็จอื่นด้วย ในทางตรงข้ามการรับรู้กำไรหรือขาดทุนของรายการที่ไม่เป็นตัวเงินไว้ในกำไรหรือขาดทุน องค์ประกอบของอัตราแลกเปลี่ยนทั้งหมดของกำไรหรือขาดทุนนั้นจะรับรู้ไว้ในกำไรขาดทุนด้วย

ก) กลุ่มกิจการ

การแปลงค่าผลการดำเนินงานและฐานะการเงินของบริษัทในกลุ่มกิจการ (ที่มีใช้สกุลเงินของเศรษฐกิจที่มีภาวะเงินเฟ้อรุนแรง) ซึ่งมีสกุลเงินที่ใช้ในการดำเนินงานแตกต่างจากสกุลเงินที่ใช้นำเสนองบการเงินได้ถูกแปลงค่าเป็นสกุลเงินที่ใช้นำเสนองบการเงินดังนี้

- สินทรัพย์และหนี้สินที่แสดงอยู่ในงบแสดงฐานะการเงินแปลงค่าด้วยอัตราปิด ณ วันที่ในงบแสดงฐานะการเงิน
- รายได้และค่าใช้จ่ายในงบกำไรขาดทุนเบ็ดเสร็จแปลงค่าด้วยอัตราถัวเฉลี่ย และ
- ผลต่างของอัตราแลกเปลี่ยนทั้งหมดรับรู้ในกำไรขาดทุนเบ็ดเสร็จอื่น

5.3 เงินสดและรายการเทียบเท่าเงินสด

ในงบกระแสเงินสด เงินสดและรายการเทียบเท่าเงินสดรวมถึงเงินสดในมือ เงินฝากธนาคารประเภทจ่ายคืนเมื่อทวงถาม เงินลงทุนระยะสั้นอื่นที่มีสภาพคล่องสูงซึ่งมีอายุไม่เกินสามเดือนนับจากวันที่ได้มา และเงินเบิกเกินบัญชี

เงินเบิกเกินบัญชีจะแสดงไว้ในส่วนของของหนี้สินหมุนเวียนในงบแสดงฐานะการเงิน

5.4 ลูกหนี้การค้า

ลูกหนี้การค้าแสดงถึงจำนวนเงินที่ลูกค้านำมาชำระสำหรับการขายสินค้าและการให้บริการตามปกติธุรกิจ

กลุ่มกิจการรับรู้ลูกหนี้การค้าเมื่อเริ่มแรกด้วยจำนวนเงินของสิ่งตอบแทนที่ปราศจากเงื่อนไขในการได้รับชำระ ยกเว้นในกรณีที่เป็นรายการที่มีองค์ประกอบด้านการจัดหาเงินที่มีนัยสำคัญ กลุ่มกิจการจะรับรู้ลูกหนี้ด้วยมูลค่าปัจจุบันของสิ่งตอบแทน และจะวัดมูลค่าในภายหลังด้วยราคาทุนตัดจำหน่ายเนื่องจากกลุ่มกิจการตั้งใจที่จะรับชำระกระแสเงินสดตามสัญญา

ทั้งนี้ การพิจารณาการด้อยค่าของลูกหนี้การค้าได้เปิดเผยในหมายเหตุข้อ 5.6 (จ)

5.5 สินค้าคงเหลือ

สินค้าคงเหลือแสดงด้วยราคาทุนหรือมูลค่าสุทธิที่จะได้รับแล้วแต่ราคาใดจะต่ำกว่า

ราคาทุนของสินค้าคำนวณโดยวิธีถัวเฉลี่ยถ่วงน้ำหนัก ต้นทุนของวัตถุดิบประกอบด้วยราคาซื้อและค่าใช้จ่ายที่เกี่ยวข้องโดยตรงกับการซื้อ หักด้วยส่วนลดที่เกี่ยวข้องทั้งหมด ต้นทุนของสินค้าสำเร็จรูปและงานระหว่างทำประกอบด้วยค่าวัตถุดิบ ค่าแรงทางตรง ค่าใช้จ่ายทางตรงอื่น และค่าใช้จ่ายที่เกี่ยวข้องโดยตรงเพื่อให้สินค้านั้นอยู่ในสภาพและสถานที่ปัจจุบัน

มูลค่าสุทธิที่คาดว่าจะได้รับประมาณจากราคาขายปกติที่คาดว่าจะขายได้ตามปกติธุรกิจหักด้วยค่าใช้จ่ายที่จำเป็นเพื่อให้สินค้านั้นสำเร็จรูปรวมถึงค่าใช้จ่ายในการขาย กลุ่มกิจการบันทึกบัญชีค่าเผื่อการลดมูลค่าของสินค้าเก่า ล้าสมัย หรือเสื่อมคุณภาพเท่าที่จำเป็น และแสดงเป็นส่วนหนึ่งของต้นทุนขาย



5 นโยบายการบัญชี (ต่อ)

5.6 สินทรัพย์ทางการเงิน

ก) การจัดประเภท

กลุ่มกิจการจัดประเภทสินทรัพย์ทางการเงินประเภทตราสารหนี้ตามลักษณะการวัดมูลค่า โดยพิจารณาจาก

ก) โมเดลธุรกิจในการบริหารสินทรัพย์ดังกล่าว และ

ข) ลักษณะกระแสเงินสดตามสัญญาว่าเข้าเงื่อนไขของการเป็นเงินต้นและดอกเบี้ย (SPPI) หรือไม่ ดังนี้

- รายการที่วัดมูลค่าภายหลังด้วยมูลค่ายุติธรรม (ผ่านกำไรขาดทุนเบ็ดเสร็จอื่นหรือผ่านกำไรหรือขาดทุน) และ
- รายการที่วัดมูลค่าด้วยราคาทุนตัดจำหน่าย

กลุ่มกิจการจะสามารถจัดประเภทเงินลงทุนในตราสารหนี้ใหม่ก็ต่อเมื่อมีการเปลี่ยนแปลงในโมเดลธุรกิจในการบริหารสินทรัพย์เท่านั้น

ข) การรับรู้รายการและการตัดรายการ

ในการซื้อหรือได้มาหรือขายสินทรัพย์ทางการเงินโดยปกติ กลุ่มกิจการจะรับรู้รายการ ณ วันที่ทำรายการค้า ซึ่งเป็นวันที่กลุ่มกิจการเข้าทำรายการซื้อหรือขายสินทรัพย์นั้น โดยกลุ่มกิจการจะตัดรายการสินทรัพย์ทางการเงินออกเมื่อสิทธิในการได้รับกระแสเงินสดจากสินทรัพย์นั้นสิ้นสุดลงหรือได้ถูกโอนไปและกลุ่มกิจการได้โอนความเสี่ยงและผลประโยชน์ที่เกี่ยวข้องกับการเป็นเจ้าของสินทรัพย์ออกไป

ค) การวัดมูลค่า

ในการรับรู้รายการเมื่อเริ่มแรก กลุ่มกิจการวัดมูลค่าของสินทรัพย์ทางการเงินด้วยมูลค่ายุติธรรมบวกต้นทุนการทำรายการซึ่งเกี่ยวข้องโดยตรงกับการได้มาซึ่งสินทรัพย์นั้น สำหรับสินทรัพย์ทางการเงินที่วัดมูลค่าด้วย FVPL กลุ่มกิจการจะรับรู้ต้นทุนการทำรายการที่เกี่ยวข้องเป็นค่าใช้จ่ายในกำไรหรือขาดทุน

กลุ่มกิจการจะพิจารณาสินทรัพย์ทางการเงินซึ่งมีอนุพันธ์แฝงในภาพรวมว่าลักษณะกระแสเงินสดตามสัญญาว่าเข้าเงื่อนไขของการเป็นเงินต้นและดอกเบี้ย (SPPI) หรือไม่

ง) ตราสารหนี้

การวัดมูลค่าในภายหลังของตราสารหนี้ขึ้นอยู่กับโมเดลธุรกิจของกลุ่มกิจการในการจัดการสินทรัพย์ทางการเงิน และลักษณะของกระแสเงินสดตามสัญญาของสินทรัพย์ทางการเงิน การวัดมูลค่าสินทรัพย์ทางการเงินประเภทตราสารหนี้สามารถแบ่งได้เป็น 3 ประเภทดังนี้

- ราคาทุนตัดจำหน่าย - สินทรัพย์ทางการเงินที่กลุ่มกิจการถือไว้เพื่อรับชำระกระแสเงินสดตามสัญญาซึ่งประกอบด้วยเงินต้นและดอกเบี้ยเท่านั้น จะวัดมูลค่าด้วยราคาทุนตัดจำหน่าย และรับรู้รายได้ดอกเบี้ยจากสินทรัพย์ทางการเงินดังกล่าวตามวิธีอัตราดอกเบี้ยที่แท้จริงและแสดงในรายการรายได้อื่น กำไรหรือขาดทุนที่เกิดขึ้นจากการตัดรายการจะรับรู้โดยตรงในกำไรหรือขาดทุน และแสดงรายการในกำไร/(ขาดทุน)อื่นพร้อมกับกำไร/ขาดทุนจากอัตราแลกเปลี่ยน รายการขาดทุนจากการด้อยค่าแสดงเป็นรายการแยกต่างหากในงบกำไรขาดทุนเบ็ดเสร็จ
- มูลค่ายุติธรรมผ่านกำไรขาดทุนเบ็ดเสร็จอื่น (FVOCI) – สินทรัพย์ทางการเงินที่กลุ่มกิจการถือไว้เพื่อ ก) รับชำระกระแสเงินสดตามสัญญาซึ่งประกอบด้วยเงินต้นและดอกเบี้ยเท่านั้น และ ข) เพื่อขาย จะวัดมูลค่าด้วย FVOCI และรับรู้การเปลี่ยนแปลงในมูลค่าของสินทรัพย์ทางการเงินผ่านกำไรขาดทุนเบ็ดเสร็จอื่น ยกเว้น 1) รายการขาดทุน/กำไรจากการด้อยค่า 2) รายได้ดอกเบี้ยที่คำนวณตามวิธีอัตราดอกเบี้ยที่แท้จริง และ 3) กำไรขาดทุน

ส่วนที่ 3 - งบการเงิน

5 นโยบายการบัญชี (ต่อ)

จากอัตราแลกเปลี่ยน จะรับรู้ในกำไรหรือขาดทุน เมื่อกลุ่มกิจการตัดรายการสินทรัพย์ทางการเงินดังกล่าว กำไรหรือขาดทุนที่รับรู้สะสมไว้ในกำไรขาดทุนเบ็ดเสร็จอื่นจะถูกโอนจัดประเภทใหม่เข้ากำไรหรือขาดทุนและแสดงในรายการกำไร/(ขาดทุน)อื่น รายได้ดอกเบี้ยจะแสดงในรายการรายได้อื่น รายการขาดทุนจากการด้อยค่าแสดงเป็นรายการแยกต่างหากในงบกำไรขาดทุนเบ็ดเสร็จ

- มูลค่ายุติธรรมผ่านกำไรหรือขาดทุน (FVPL) – กลุ่มกิจการจะวัดมูลค่าสินทรัพย์ทางการเงินอื่นที่ไม่เข้าเงื่อนไขการวัดมูลค่าด้วยราคาทุนตัดจำหน่ายหรือ FVOCI ข้างต้น ด้วย FVPL โดยกำไรหรือขาดทุนที่เกิดจากการวัดมูลค่ายุติธรรมจะรับรู้ในกำไรหรือขาดทุนและแสดงเป็นรายการสุทธิในกำไร/(ขาดทุน)อื่นในรอบระยะเวลาที่เกิดรายการ

จ) การด้อยค่า

กลุ่มกิจการใช้วิธีอย่างง่าย (Simplified approach) ตาม TFRS 9 ในการรับรู้การด้อยค่าของลูกหนี้การค้า ตามประมาณการผลขาดทุนด้านเครดิตตลอดอายุของสินทรัพย์ดังกล่าวตั้งแต่วันที่กลุ่มกิจการเริ่มรับรู้ลูกหนี้การค้า

ในการพิจารณาผลขาดทุนด้านเครดิตที่คาดว่าจะเกิดขึ้น ผู้บริหารได้จัดกลุ่มลูกหนี้ตามความเสี่ยงด้านเครดิตที่มีลักษณะร่วมกันและตามกลุ่มระยะเวลาที่เกินกำหนดชำระ ผู้บริหารจึงได้ใช้อัตราผลขาดทุนด้านเครดิตของลูกหนี้ด้วยอัตราขาดทุนด้านเครดิตที่คาดว่าจะเกิดขึ้นพิจารณาจากลักษณะการจ่ายชำระในอดีต ข้อมูลผลขาดทุนด้านเครดิตจากประสบการณ์ในอดีต รวมทั้งข้อมูลและปัจจัยในอนาคตที่อาจมีผลกระทบต่อการจ่ายชำระของลูกหนี้

สำหรับสินทรัพย์ทางการเงินอื่นที่วัดมูลค่าด้วยราคาทุนตัดจำหน่าย และ FVOCI กลุ่มกิจการใช้วิธีการทั่วไป (General approach) ตาม TFRS 9 ในการวัดมูลค่าผลขาดทุนด้านเครดิตที่คาดว่าจะเกิดขึ้น ซึ่งกำหนดให้พิจารณาผลขาดทุนที่คาดว่าจะเกิดขึ้นภายใน 12 เดือนหรือตลอดอายุสินทรัพย์ ขึ้นอยู่กับว่ามีการเพิ่มขึ้นของความเสี่ยงด้านเครดิตอย่างมีนัยสำคัญหรือไม่ และรับรู้ผลขาดทุนจากการด้อยค่าตั้งแต่เริ่มรับรู้สินทรัพย์ทางการเงินดังกล่าว

กลุ่มกิจการประเมินความเสี่ยงด้านเครดิตของสินทรัพย์ทางการเงินดังกล่าว ณ ทุกสิ้นรอบระยะเวลารายงาน ว่ามีการเพิ่มขึ้นอย่างมีนัยสำคัญนับตั้งแต่การรับรู้รายการเมื่อแรกเริ่มหรือไม่ (เปรียบเทียบความเสี่ยงของการผิดสัญญาที่จะเกิดขึ้น ณ วันที่รายงาน กับความเสี่ยงของการผิดสัญญาที่จะเกิดขึ้น ณ วันที่รับรู้รายการเริ่มแรก)

ผลขาดทุนและการกลับรายการผลขาดทุนจากการด้อยค่าบันทึกในกำไรหรือขาดทุน และแสดงรวมอยู่ในรายการค่าใช้จ่ายในการบริหาร

5.7 สินทรัพย์ชีวภาพ

สินทรัพย์ชีวภาพวัดด้วยมูลค่ายุติธรรมหักต้นทุนในการขาย มูลค่ายุติธรรมจะกำหนดจากมูลค่าปัจจุบันของกระแสเงินสดสุทธิจากสินทรัพย์ทางชีวภาพที่คาดว่าจะได้รับ จากการประมาณการราคาตลาดของสินทรัพย์ชีวภาพหักต้นทุนในการขาย

สินทรัพย์ชีวภาพประกอบด้วย ผลปาล์มบนต้น เมล็ดพันธุ์ปาล์มที่อยู่ระหว่างการเพาะ และต้นกล้าปาล์มที่อยู่ระหว่างการเพาะปลูกเพื่อขาย

ต้นปาล์มที่ปลูกเพื่อต้องการผลผลิตจัดเป็นพืชเพื่อการให้ผลผลิต ดังนั้นจึงแสดงรายการและบันทึกเป็นที่ดินอาคาร และอุปกรณ์ อย่างไรก็ตามผลปาล์มบนต้นถือเป็นสินทรัพย์ชีวภาพจนกระทั่งถึงจุดเก็บเกี่ยว ผลปาล์มที่เก็บเกี่ยวแล้วจะโอนไปเป็นต้นทุนของสินค้าเหลือที่มูลค่ายุติธรรมหักต้นทุนในการขาย ณ จุดเก็บเกี่ยว

การเปลี่ยนแปลงในมูลค่ายุติธรรมหักต้นทุนในการขายของผลปาล์มบนต้น เมล็ดพันธุ์ปาล์มที่อยู่ระหว่างการเพาะ และต้นกล้าปาล์มที่อยู่ระหว่างการเพาะปลูกเพื่อขาย จะรับรู้ในกำไรหรือขาดทุน



5 นโยบายการบัญชี (ต่อ)

5.8 ที่ดิน อาคาร และอุปกรณ์

ที่ดินแสดงด้วยราคาทุน อาคาร และอุปกรณ์วัดมูลค่าด้วยราคาทุนหักด้วยค่าเสื่อมราคาสะสม และผลขาดทุนจากการด้อยค่าสะสม ต้นทุนเริ่มแรกจะรวมต้นทุนทางตรงอื่น ๆ ที่เกี่ยวข้องโดยตรงกับการซื้อสินทรัพย์นั้น

ต้นทุนที่เกิดขึ้นภายหลังจะรวมอยู่ในมูลค่าตามบัญชีของสินทรัพย์ เมื่อต้นทุนนั้นคาดว่าจะก่อให้เกิดประโยชน์เชิงเศรษฐกิจในอนาคต มูลค่าตามบัญชีของชิ้นส่วนที่ถูกเปลี่ยนแทนจะถูกตัดรายการออกไป

กลุ่มกิจการจะรับรู้ต้นทุนค่าซ่อมแซมและบำรุงรักษาอื่น ๆ เป็นค่าใช้จ่ายในกำไรขาดทุนเมื่อเกิดขึ้น

ที่ดินไม่มีการคิดค่าเสื่อมราคา ค่าเสื่อมราคาของสินทรัพย์อื่นคำนวณโดยใช้วิธีเส้นตรงเพื่อลดราคาทุน ตลอดอายุการให้ประโยชน์ที่ประมาณการไว้ของสินทรัพย์ดังต่อไปนี้

ส่วนปรับปรุงที่ดิน	20 ปี
อาคารและโรงงาน	10 - 20 ปี
เครื่องจักรและอุปกรณ์	5 - 10 ปี
เครื่องตกแต่ง ติดตั้งและเครื่องใช้สำนักงาน	5 - 10 ปี
ยานพาหนะ	5 - 10 ปี

กลุ่มกิจการได้มีการทบทวนและปรับปรุงมูลค่าคงเหลือ และอายุการให้ประโยชน์ของสินทรัพย์ให้เหมาะสมทุกสิ้นรอบระยะเวลารายงาน

ผลกำไรหรือขาดทุนที่เกิดจากการจำหน่ายที่ดิน อาคารและอุปกรณ์ คำนวณโดยเปรียบเทียบสิ่งตอบแทนสุทธิที่ได้รับจากการจำหน่ายสินทรัพย์กับมูลค่าตามบัญชีของสินทรัพย์ และแสดงในกำไรหรือขาดทุนอื่น - สุทธิ

ต้นปาล์มที่ปลูกเพื่อต้องการผลผลิต ถือเป็นส่วนหนึ่งของที่ดิน อาคารและอุปกรณ์ และวัดมูลค่าด้วยราคาทุนเดิมหักค่าเสื่อมราคาสะสม และค่าเผื่อการด้อยค่า (ถ้ามี)

ต้นปาล์มแสดงตามราคาทุน ต้นทุนส่วนใหญ่ประกอบด้วย การล้มต้นปาล์มและการปรับสภาพพื้นที่การปรับหน้าดินและทำร่องน้ำการปลูกปาล์ม การปราบวัชพืชและการใส่ปุ๋ย ซึ่งเป็นต้นทุนที่เกี่ยวข้องกับการปลูกปาล์มตั้งแต่ยังไม่ให้ผลผลิตจนกระทั่งต้นปาล์มให้ผลผลิต (ซึ่งใช้ระยะเวลาโดยประมาณ 2 - 3 ปี) ถือเป็นต้นทุนสวนปาล์ม

ค่าเสื่อมราคาของต้นปาล์มที่ปลูกเพื่อต้องการผลผลิต คำนวณโดยใช้วิธีเส้นตรง เพื่อลดราคาทุนตลอดอายุการให้ประโยชน์ที่ประมาณการไว้ ดังนี้

ต้นปาล์ม	20 ปี หรือ ตามระยะเวลาที่เหลือของสัมปทานที่เกี่ยวข้อง แล้วแต่จำนวนปีใดต่ำกว่า
----------	---

ต้นปาล์มที่ปลูกเพื่อต้องการผลผลิตจะถูกจัดประเภทเป็นสินทรัพย์ที่ยังไม่พร้อมให้ผลผลิต จนกระทั่งผลผลิตสามารถเก็บเกี่ยวได้ในเชิงพาณิชย์ จึงจะถูกจัดประเภทเป็นสินทรัพย์ที่พร้อมให้ผลผลิต และเริ่มคิดค่าเสื่อมราคา ต้นปาล์มที่ยังไม่พร้อมให้ผลผลิตวัดมูลค่าด้วยราคาทุนสะสม

ส่วนที่ 3 - งบการเงิน

5 นโยบายการบัญชี (ต่อ)

5.9 สินทรัพย์ไม่มีตัวตน

สัญญาส่วนแบ่งรายได้

สัญญาส่วนแบ่งรายได้จากการจำหน่ายกระแสไฟฟ้าตามโครงการโรงไฟฟ้าขนาดเล็กมาก เป็นสินทรัพย์ที่ระบุได้ที่ได้มาจากการซื้อธุรกิจ รับรู้ด้วยมูลค่ายุติธรรม ณ วันซื้อธุรกิจ การตัดจำหน่ายคำนวณโดยใช้วิธีเส้นตรงตลอดอายุที่คาดว่าจะให้ประโยชน์ของสัญญาส่วนแบ่งรายได้จากการจำหน่ายกระแสไฟฟ้าภายในระยะเวลา 10 ปี

โปรแกรมคอมพิวเตอร์

สิทธิการใช้โปรแกรมคอมพิวเตอร์ที่ซื้อจะถูกบันทึกด้วยราคาทุน และจะถูกตัดจำหน่ายตลอดอายุประมาณการให้ประโยชน์ภายในระยะเวลาไม่เกิน 5 ปี

ต้นทุนที่เกี่ยวข้องกับการบำรุงรักษาโปรแกรมคอมพิวเตอร์บันทึกเป็นค่าใช้จ่ายเมื่อเกิดขึ้น

5.10 การด้อยค่าของสินทรัพย์

กลุ่มกิจการทดสอบการด้อยค่าของสินทรัพย์ที่มีอายุการให้ประโยชน์ที่ไม่ทราบแน่นอนเป็นประจำทุกปี และเมื่อมีเหตุการณ์หรือสถานการณ์ที่บ่งชี้ว่าสินทรัพย์ดังกล่าวอาจมีการด้อยค่า สำหรับสินทรัพย์อื่น กลุ่มกิจการจะทดสอบการด้อยค่าเมื่อมีเหตุการณ์หรือสถานการณ์ที่บ่งชี้ว่าสินทรัพย์ดังกล่าวอาจมีการด้อยค่า รายการขาดทุนจากการด้อยค่าจะรับรู้เมื่อมูลค่าตามบัญชีของสินทรัพย์สูงกว่ามูลค่าที่คาดว่าจะได้รับคืน โดยมูลค่าที่คาดว่าจะได้รับคืน หมายถึง จำนวนที่สูงกว่าระหว่างมูลค่ายุติธรรมหักต้นทุนในการจำหน่ายและมูลค่าจากการใช้

เมื่อมีเหตุให้เชื่อว่าสาเหตุที่ทำให้เกิดการด้อยค่าในอดีตได้หมดไปกลุ่มกิจการจะกลับรายการขาดทุนจากด้อยค่าสำหรับสินทรัพย์อื่นๆ ที่ไม่ใช่ค่าความนิยม

5.11 สัญญาเช่า - กรณีที่กลุ่มกิจการเป็นผู้เช่า

กลุ่มกิจการรับรู้สัญญาเช่าเมื่อกลุ่มกิจการสามารถเข้าถึงสินทรัพย์ตามสัญญาเช่า เป็นสินทรัพย์สิทธิการใช้ และหนี้สินตามสัญญาเช่า โดยค่าเช่าที่ชำระจะบันทึกเป็นส่วนเป็นการจ่ายชำระหนี้สินและต้นทุนทางการเงิน โดยต้นทุนทางการเงินจะรับรู้ในกำไรหรือขาดทุนตลอดระยะเวลาสัญญาเช่าด้วยอัตราดอกเบี้ยคงที่จากยอดหนี้สินตามสัญญาเช่าที่คงเหลืออยู่ กลุ่มกิจการรับรู้สินทรัพย์สิทธิการใช้ โดยเป็นการจัดประเภทใหม่จากค่าเช่าที่ดินจ่ายล่วงหน้า และคิดค่าเสื่อมราคาสินทรัพย์สิทธิการใช้ตามวิธีเส้นตรงตามระยะเวลาการเช่าเป็นระยะเวลา 44 ปี

สัญญาเช่าระยะสั้น และสัญญาเช่าซึ่งสินทรัพย์มีมูลค่าต่ำ

กลุ่มกิจการเลือกที่จะไม่รับรู้สินทรัพย์สิทธิการใช้และหนี้สินตามสัญญาเช่าสำหรับสัญญาเช่าระยะสั้น ซึ่งเป็นสัญญาเช่าที่มีอายุสัญญาเช่า 12 เดือนหรือน้อยกว่า หรือสัญญาเช่าซึ่งสินทรัพย์อ้างอิงมีมูลค่าต่ำ กลุ่มกิจการรับรู้การจ่ายชำระตามสัญญาเช่าที่เกี่ยวข้องกับสัญญาเช่าดังกล่าวเป็นค่าใช้จ่ายตามวิธีเส้นตรงตลอดอายุสัญญาเช่า

5.12 หนี้สินทางการเงิน

ก) การจัดประเภท

กลุ่มกิจการจะพิจารณาจัดประเภทเครื่องมือทางการเงินที่กลุ่มกิจการเป็นผู้ออกเป็นหนี้สินทางการเงินหรือตราสารทุน โดยพิจารณาภาระผูกพันตามสัญญา ดังนี้





5 นโยบายการบัญชี (ต่อ)

- หากกลุ่มกิจการมีภาระผูกพันตามสัญญาที่จะต้องส่งมอบเงินสดหรือสินทรัพย์ทางการเงินอื่นให้กับกิจการอื่น โดยไม่สามารถปฏิเสธการชำระหรือเลื่อนการชำระออกไปอย่างไม่มีกำหนดได้นั้น เครื่องมือทางการเงินนั้นจะจัดประเภทเป็นหนี้สินทางการเงิน เว้นแต่ว่าการชำระนั้นสามารถชำระโดยการออกตราสารทุนของกลุ่มกิจการเองด้วยจำนวนตราสารทุนที่คงที่ เพื่อแลกเปลี่ยนกับจำนวนเงินที่คงที่
- หากกลุ่มกิจการไม่มีภาระผูกพันตามสัญญาหรือสามารถเลื่อนการชำระภาระผูกพันตามสัญญาไปได้ เครื่องมือทางการเงินดังกล่าวจะจัดประเภทเป็นตราสารทุน

เงินกู้ยืมจัดประเภทเป็นหนี้สินหมุนเวียนเมื่อกฎกิจการไม่มีสิทธิอันปราศจากเงื่อนไขให้เลื่อนชำระหนี้ออกไปอีกเป็นเวลาไม่น้อยกว่า 12 เดือน นับจากวันสิ้นรอบระยะเวลารายงาน

ข) การวัดมูลค่า

ในการรับรู้รายการเมื่อเริ่มแรกกลุ่มกิจการต้องวัดมูลค่าหนี้สินทางการเงินด้วยมูลค่ายุติธรรม และวัดมูลค่าหนี้สินทางการเงินทั้งหมดภายหลังการรับรู้รายการด้วยราคาทุนตัดจำหน่าย

ค) การตัดรายการและการเปลี่ยนแปลงเงื่อนไขของสัญญา

กลุ่มกิจการตัดรายการหนี้สินทางการเงินเมื่อภาระผูกพันที่ระบุในสัญญาได้มีการปฏิบัติตามแล้ว หรือได้มีการยกเลิกไปหรือสิ้นสุดลงแล้ว

หากกลุ่มกิจการมีการเจรจาต่อรองหรือเปลี่ยนแปลงเงื่อนไขของหนี้สินทางการเงิน กลุ่มกิจการจะต้องพิจารณาว่ารายการดังกล่าวเข้าเงื่อนไขของการตัดรายการหรือไม่ หากเข้าเงื่อนไขของการตัดรายการ กลุ่มกิจการจะต้องรับรู้หนี้สินทางการเงินใหม่ด้วยมูลค่ายุติธรรมของหนี้สินใหม่นั้น และตัดรายการหนี้สินทางการเงินนั้นด้วยมูลค่าตามบัญชีที่เหลืออยู่ และรับรู้ส่วนต่างในรายการกำไร/ขาดทุนอื่นในกำไรหรือขาดทุน

หากกลุ่มกิจการพิจารณาแล้วว่าการต่อรองเงื่อนไขดังกล่าวไม่เข้าเงื่อนไขของการตัดรายการ กลุ่มกิจการจะปรับปรุงมูลค่าของหนี้สินทางการเงินโดยการคิดลดกระแสเงินสดใหม่ตามสัญญาด้วยอัตราดอกเบี้ยที่แท้จริงเดิม (Original effective interest rate) ของหนี้สินทางการเงินนั้น และรับรู้ส่วนต่างในรายการกำไรหรือขาดทุนอื่นในกำไรหรือขาดทุน

5.13 ต้นทุนการกู้ยืม

ต้นทุนการกู้ยืมของเงินกู้ยืมที่กู้มาโดยทั่วไปและที่กู้มาเป็นการเฉพาะที่เกี่ยวข้องโดยตรงกับการได้มา การก่อสร้าง หรือการผลิตสินทรัพย์ที่เข้าเงื่อนไข (สินทรัพย์ที่ต้องใช้ระยะเวลา 12 เดือนในการทำให้พร้อมใช้หรือพร้อมขายได้ตามประสงค์) ต้องนำมารวมเป็นส่วนหนึ่งของราคาทุนของสินทรัพย์ หักด้วยรายได้ออกการลงทุนที่เกิดจากการนำเงินกู้ยืมที่กู้มาโดยเฉพาะ การรวมต้นทุนการกู้ยืมเป็นราคาทุนของสินทรัพย์สิ้นสุดลงเมื่อการดำเนินการที่จำเป็นในการเตรียมสินทรัพย์ที่เข้าเงื่อนไขให้อยู่ในสภาพพร้อมที่จะใช้ได้ตามประสงค์หรือพร้อมที่จะขายได้เสร็จสิ้นลง

ต้นทุนการกู้ยืมอื่น ๆ ระบุเป็นค่าใช้จ่ายในงวดที่เกิดขึ้น

5.14 ภาษีเงินได้งวดปัจจุบันและภาษีเงินได้รอการตัดบัญชี

ค่าใช้จ่ายภาษีเงินได้สำหรับงวดประกอบด้วย ภาษีเงินได้ของงวดปัจจุบันและภาษีเงินได้รอการตัดบัญชี ภาษีเงินได้จะรับรู้ในงบกำไรขาดทุน ยกเว้นส่วนภาษีเงินได้ที่เกี่ยวข้องกับรายการที่รับรู้ในกำไรขาดทุนเบ็ดเสร็จอื่น หรือรายการที่รับรู้โดยตรงไปยังส่วนของผู้ถือหุ้นของผู้ถือหุ้น

ส่วนที่ 3 - งบการเงิน

5 นโยบายการบัญชี (ต่อ)

ภาษีเงินได้ของงวดปัจจุบัน

ภาษีเงินได้ของงวดปัจจุบันคำนวณจากอัตราภาษีตามกฎหมายภาษีที่มีผลบังคับใช้อยู่ หรือที่คาดได้ค่อนข้างแน่ว่าจะมีผลบังคับใช้ภายในสิ้นรอบระยะเวลาที่รายงาน ผู้บริหารจะประเมินสถานะของการยื่นแบบแสดงรายการภาษีเป็นงวด ๆ ในกรณีที่การนำกฎหมายภาษีไปปฏิบัติขึ้นอยู่กับความตีความ กลุ่มกิจการจะตั้งประมาณการค่าใช้จ่ายภาษีที่เหมาะสมจากจำนวนที่คาดว่าจะต้องจ่ายชำระแก่หน่วยงานจัดเก็บภาษี

ภาษีเงินได้รอการตัดบัญชี

ภาษีเงินได้รอการตัดบัญชีรับรู้เมื่อเกิดผลต่างชั่วคราวระหว่างฐานภาษีของสินทรัพย์และหนี้สิน และราคาตามบัญชีที่แสดงอยู่ในงบการเงิน อย่างไรก็ตามกลุ่มกิจการจะไม่รับรู้ภาษีเงินได้รอการตัดบัญชีสำหรับผลต่างชั่วคราวที่เกิดจากเหตุการณ์ต่อไปนี้

- การรับรู้เริ่มแรกของรายการสินทรัพย์หรือรายการหนี้สินที่เกิดจากรายการที่ไม่ใช่การรวมธุรกิจ และไม่มีผลกระทบต่อกำไรหรือขาดทุนทั้งทางบัญชีและทางภาษี
- ผลต่างชั่วคราวของเงินลงทุนในบริษัทย่อย บริษัทร่วม และส่วนได้เสียในการร่วมค้าที่กลุ่มกิจการสามารถควบคุมจังหวะเวลาของการกลับรายการผลต่างชั่วคราวและการกลับรายการผลต่างชั่วคราวมีความเป็นไปได้ค่อนข้างแน่ว่าจะไม่เกิดขึ้นภายในระยะเวลาที่คาดการณ์ได้ในอนาคต

ภาษีเงินได้รอการตัดบัญชีคำนวณจากอัตราภาษีที่มีผลบังคับใช้อยู่ หรือที่คาดได้ค่อนข้างแน่ว่าจะมีผลบังคับใช้ภายในสิ้นรอบระยะเวลาที่รายงาน และคาดว่าอัตราภาษีดังกล่าวจะนำไปใช้เมื่อสินทรัพย์ภาษีเงินได้รอการตัดบัญชีที่เกี่ยวข้องได้ใช้ประโยชน์หรือหนี้สินภาษีเงินได้รอการตัดบัญชีได้มีการจ่ายชำระ

สินทรัพย์ภาษีเงินได้รอการตัดบัญชีจะรับรู้หากมีความเป็นไปได้ค่อนข้างแน่ว่ากลุ่มกิจการจะมีกำไรทางภาษีเพียงพอที่จะนำจำนวนผลต่างชั่วคราวนั้นมาใช้ประโยชน์

สินทรัพย์ภาษีเงินได้รอการตัดบัญชีและหนี้สินภาษีเงินได้รอการตัดบัญชีจะแสดงหักกลบกันก็ต่อเมื่อกิจการมีสิทธิตามกฎหมายที่จะนำสินทรัพย์ภาษีเงินได้ของงวดปัจจุบันมาหักกลบกับหนี้สินภาษีเงินได้ของงวดปัจจุบัน และทั้งสินทรัพย์และหนี้สินภาษีเงินได้ของงวดปัจจุบันเกี่ยวข้องกับภาษีเงินได้ที่ประเมินโดยหน่วยงานจัดเก็บภาษีหน่วยงานเดียวกันซึ่งตั้งใจจะจ่ายหนี้สินและสินทรัพย์ภาษีเงินได้ของงวดปัจจุบันด้วยยอดสุทธิ

5.15 ผลประโยชน์พนักงาน

ก) ผลประโยชน์พนักงานระยะสั้น

ผลประโยชน์พนักงานระยะสั้น คือ ผลประโยชน์ที่คาดว่าจะต้องจ่ายชำระภายใน 12 เดือนหลังจากวันสิ้นรอบระยะเวลาบัญชี เช่น ค่าจ้าง เงินเดือน และโบนัส ของพนักงานปัจจุบันรับรู้ตามช่วงเวลาการให้บริการของพนักงานไปจนถึงวันสิ้นสุดรอบระยะเวลารายงาน กลุ่มกิจการจะบันทึกหนี้สินด้วยจำนวนที่คาดว่าจะต้องจ่าย

ข) โครงการสมทบเงิน

กลุ่มกิจการจะจ่ายสมทบให้กับกองทุนสำรองเลี้ยงชีพ ซึ่งบริหารโดยผู้จัดการกองทุนภายนอกตามเกณฑ์และข้อกำหนดของพระราชบัญญัติกองทุนสำรองเลี้ยงชีพ กลุ่มกิจการไม่มีภาระผูกพันที่ต้องจ่ายชำระเพิ่มเติมเมื่อได้จ่ายเงินสมทบแล้ว เงินสมทบจะถูกรับรู้เป็นค่าใช้จ่ายผลประโยชน์พนักงานเมื่อถึงกำหนดชำระ



5 นโยบายการบัญชี (ต่อ)

ก) ผลประโยชน์เมื่อเกษียณอายุ

โครงการผลประโยชน์เมื่อเกษียณอายุ กำหนดจำนวนเงินผลประโยชน์ที่พนักงานจะได้รับเมื่อเกษียณอายุ และสำหรับพนักงานที่ลาออกจากงาน หลังจากที่ได้ทำงานกับกลุ่มกิจการครบกำหนดระยะเวลาตามนโยบายของกลุ่มกิจการ โดยมักขึ้นอยู่กับปัจจัยหลายประการ เช่น อายุ จำนวนปีที่ให้บริการ และค่าตอบแทนเมื่อเกษียณอายุ

ภาระผูกพันผลประโยชน์นี้คำนวณโดยนักคณิตศาสตร์ประกันภัยอิสระ ด้วยวิธีคิดลดแต่ละหน่วยที่ประมาณการไว้ ซึ่งมูลค่าปัจจุบันของโครงการผลประโยชน์จะประมาณโดยการคิดลดกระแสเงินสดจ่ายในอนาคต โดยใช้อัตราผลตอบแทนในตลาดของพันธบัตรรัฐบาล ซึ่งเป็นสกุลเงินเดียวกับสกุลเงินประมาณการกระแสเงินสด และวันครบกำหนดของหุ้นกู้ใกล้เคียงกับระยะเวลาที่ต้องชำระภาระผูกพันโครงการผลประโยชน์เมื่อเกษียณอายุ

กำไรและขาดทุนจากการวัดมูลค่าใหม่จะรับรู้ในส่วนของเจ้าของผ่านกำไรขาดทุนเบ็ดเสร็จอื่นในงวดที่เกิดขึ้น และรวมอยู่ในกำไรสะสมในงบแสดงการเปลี่ยนแปลงในส่วนของเจ้าของ

ต้นทุนบริการในอดีตจะถูกรับรู้ทันทีในกำไรหรือขาดทุน

5.16 ประมาณการหนี้สิน

กลุ่มกิจการมีภาระผูกพันในปัจจุบันตามกฎหมายหรือตามข้อตกลงที่จัดทำไว้ อันเป็นผลสืบเนื่องมาจากเหตุการณ์ในอดีต ซึ่งการชำระภาระผูกพันนั้นมีความเป็นไปได้ค่อนข้างแน่นอนว่าจะส่งผลให้บริษัทต้องสูญเสียทรัพยากรออกไป และประมาณการจำนวนที่ต้องจ่ายได้

กลุ่มกิจการจะวัดมูลค่าของจำนวนประมาณการหนี้สินโดยใช้มูลค่าปัจจุบันของรายจ่ายที่คาดว่าจะต้องนำมาจ่ายชำระภาระผูกพัน การเพิ่มขึ้นของประมาณการหนี้สินเนื่องจากมูลค่าของเงินตามเวลาจะรับรู้เป็นดอกเบี้ยจ่าย

5.17 การรับรู้รายได้

รายได้หลักรวมถึงรายได้ที่เกิดจากกิจกรรมปกติทางธุรกิจทุกประเภท รวมถึงรายได้อื่น ๆ ที่กลุ่มกิจการได้รับการขนส่งสินค้าและให้บริการในกิจกรรมตามปกติธุรกิจ

กลุ่มกิจการรับรู้รายได้จากการขายสินค้า ณ จุดใดจุดหนึ่งของเวลาเมื่อลูกค้าได้รับโอนการควบคุมในสินค้าแล้ว ซึ่งขึ้นอยู่กับเงื่อนไขของการส่งมอบตามเงื่อนไขของการขายที่กำหนดในแต่ละสัญญา ในกรณีที่ลูกค้าได้รับโอนการควบคุมในสินค้า ณ จุดต้นทางก่อนการขนส่งสินค้าไปยังลูกค้า กลุ่มกิจการจะแยกรายได้ค่าขนส่งเป็นอีกหนึ่งภาระที่ต้องปฏิบัติตามสัญญาและรับรู้เป็นรายได้ตามระยะเวลาการส่งมอบบริการขนส่งแก่ลูกค้า ในกรณีที่ลูกค้าได้รับโอนการควบคุมในสินค้าเมื่อสินค้าได้ส่งมอบ ณ จุดปลายทางที่ลูกค้าระบุตามสัญญา กลุ่มกิจการจะรับรู้ค่าขนส่งในการนำสินค้าไปยังจุดส่งมอบ เป็นต้นทุนที่เกิดขึ้นเพื่อให้กลุ่มกิจการปฏิบัติตามสัญญาขายสินค้า ซึ่งไม่ใช่ภาระที่ต้องปฏิบัติแยกต่างหาก และรับรู้ต้นทุนดังกล่าวในรอบระยะเวลารายงานที่รายได้จากการขายสินค้านั้นเกิดขึ้น

กลุ่มกิจการรับรู้รายได้จากการขายสินค้าตามราคาของรายการซึ่งคาดว่าจะมีสิทธิได้รับ สุทธิจากภาษีขาย เงินคืนและส่วนลดสำหรับสัญญาที่มีภาระที่ต้องปฏิบัติมากกว่าหนึ่งรายการ ราคาของรายการจะถูกปันส่วนให้แต่ละภาระที่ต้องปฏิบัติที่รวมอยู่ในสัญญาโดยใช้การปันส่วนราคาตามเกณฑ์ราคาขายแบบเอกเทศของสินค้าและภาระที่ต้องปฏิบัติอื่น ๆ

หนี้สินที่เกิดจากสัญญา

กลุ่มกิจการรับรู้หนี้สินที่เกิดขึ้นจากสัญญาเมื่อได้รับชำระจากลูกค้าหรือถึงกำหนดชำระตามสัญญา ก่อนที่กลุ่มกิจการจะปฏิบัติตามภาระที่ต้องปฏิบัติ

ส่วนที่ 3 - งบการเงิน

5 นโยบายการบัญชี (ต่อ)

5.18 การจ่ายเงินปันผล

เงินปันผลที่จ่ายไปยังผู้ถือหุ้นของกิจการจะรับรู้เป็นหนี้สินในงบการเงินเมื่อการจ่ายเงินปันผลระหว่างกาลได้รับการอนุมัติจากที่ประชุมคณะกรรมการบริษัท และการจ่ายเงินปันผลประจำปีได้รับอนุมัติจากที่ประชุมผู้ถือหุ้นของบริษัท

5.19 อนุพันธ์ทางการเงิน

อนุพันธ์แฝงที่กลุ่มกิจการแยกรับรู้รายการ และอนุพันธ์ที่ไม่เข้าเงื่อนไขของการบัญชีป้องกันความเสี่ยงจะรับรู้เริ่มแรกด้วยมูลค่ายุติธรรม และจะรับรู้การเปลี่ยนแปลงในมูลค่ายุติธรรมในรายการกำไรหรือขาดทุนอื่น

กลุ่มกิจการแสดงมูลค่ายุติธรรมของอนุพันธ์เป็นรายการหมุนเวียนหรือไม่หมุนเวียนตามวันครบกำหนดของอนุพันธ์นั้น

6 การจัดการความเสี่ยงทางการเงิน

6.1 ปักจายความเสี่ยงทางการเงิน

กิจกรรมของกลุ่มกิจการมีความเสี่ยงทางการเงิน ซึ่งได้แก่ ความเสี่ยงจากตลาด (รวมถึงความเสี่ยงจากอัตราแลกเปลี่ยนและความเสี่ยงจากอัตราดอกเบี้ย) ความเสี่ยงด้านการให้สินเชื่อ และความเสี่ยงด้านสภาพคล่อง แผนการจัดการความเสี่ยงของกลุ่มกิจการจึงมุ่งเน้นความผันผวนของตลาดการเงินและแสวงหาวิธีการลดผลกระทบที่ทำให้เสียหายต่อผลการดำเนินงานทางการเงินของกลุ่มกิจการให้เหลือน้อยที่สุดเท่าที่เป็นไปได้ กลุ่มกิจการจึงใช้เครื่องมืออนุพันธ์ทางการเงินเพื่อป้องกันความเสี่ยงบางประการที่จะเกิดขึ้น

การจัดการความเสี่ยงดำเนินงานโดยส่วนงานบริหารการเงินของกลุ่มกิจการ โดยนโยบายของกลุ่มกิจการได้รวมนโยบายความเสี่ยงในด้านต่างๆ ได้แก่ ความเสี่ยงจากอัตราแลกเปลี่ยนเงินตราต่างประเทศ ความเสี่ยงจากอัตราดอกเบี้ย ความเสี่ยงจากการให้สินเชื่อ และความเสี่ยงด้านสภาพคล่อง โดยหลักการในการป้องกันความเสี่ยงเป็นไปตามนโยบายที่อนุมัติโดยคณะกรรมการบริษัทและยังใช้เป็นเครื่องมือหลักในการสื่อสาร และควบคุมโดยส่วนงานบริหารการเงินของกลุ่มกิจการ

6.1.1 ความเสี่ยงจากตลาด

ก) ความเสี่ยงจากอัตราแลกเปลี่ยน

กลุ่มกิจการมีสกุลเงินหลักเป็นสกุลเงินบาท ในขณะที่ธุรกรรมการขายมีบางส่วนที่เป็นเงินตราต่างประเทศ กลุ่มกิจการมีความเสี่ยงจากอัตราแลกเปลี่ยนเงินตราต่างประเทศอันเนื่องจากการขายสินค้า เงินสดและรายการเทียบเท่าเงินสด และเงินให้กู้ยืมแก่บริษัทย่อยที่เป็นเงินตราต่างประเทศ กลุ่มกิจการมีแนวทางบริหารความเสี่ยงโดยพิจารณาการเข้าทำสัญญาแลกเปลี่ยนเงินตราต่างประเทศล่วงหน้าตามความเหมาะสม

กลุ่มกิจการเข้าทำสัญญาแลกเปลี่ยนเงินตราต่างประเทศล่วงหน้าเพื่อป้องกันความเสี่ยงจากอัตราแลกเปลี่ยนและลดผลกระทบทางลบของการผันผวนของมูลค่าอัตราแลกเปลี่ยนต่อผลการดำเนินงานทางการเงินของกลุ่มกิจการให้เหลือน้อยที่สุดเท่าที่จะเป็นไปได้ โดยกลุ่มกิจการได้ทำสัญญาอัตราแลกเปลี่ยนเงินตราต่างประเทศล่วงหน้าเพื่อป้องกันความเสี่ยงจากอัตราแลกเปลี่ยนจากการขายส่งออกทั้งหมด

กลุ่มกิจการไม่ได้ทำสัญญาอัตราแลกเปลี่ยนเงินตราต่างประเทศล่วงหน้าเพื่อป้องกันความเสี่ยงจากอัตราแลกเปลี่ยนของเงินสดและรายการเทียบเท่าเงินสด และเงินให้กู้ยืมแก่บริษัทย่อย เนื่องจากผู้บริหารได้พิจารณาว่าผลกระทบเป็นจำนวนเงินที่ไม่เป็นสาระสำคัญ



6 การจัดการความเสี่ยงทางการเงิน (ต่อ)

กลุ่มกิจการมีความเสี่ยงจากอัตราแลกเปลี่ยน ณ วันสิ้นรอบระยะเวลารายงาน ซึ่งสรุปเป็นสกุลเงินบาท ดังนี้

	งบการเงินรวม	
	พ.ศ. 2565 ดอลลาร์สหรัฐ พันบาท	พ.ศ. 2564 ดอลลาร์สหรัฐ พันบาท
เงินสดและรายการเทียบเท่าเงินสด	26,747	89,886
ลูกหนี้การค้าและลูกหนี้อื่น - สุทธิ	397,362	203,321

	งบการเงินเฉพาะกิจการ			
	พ.ศ. 2565		พ.ศ. 2564	
	ดอลลาร์สหรัฐ พันบาท	เปโซ พันบาท	ดอลลาร์สหรัฐ พันบาท	เปโซ พันบาท
ลูกหนี้การค้าและลูกหนี้อื่น - สุทธิ	397,362	-	203,321	-
เงินให้กู้ยืมแก่บริษัทย่อย	103,174	43,168	99,741	45,839

การวิเคราะห์ความอ่อนไหว

ดังที่แสดงในตารางข้างต้น กลุ่มกิจการมีความเสี่ยงหลักจากการเปลี่ยนแปลงในอัตราแลกเปลี่ยนระหว่างเงินบาทและเงินดอลลาร์สหรัฐ ความอ่อนไหวในกำไรหรือขาดทุนต่อการเปลี่ยนแปลงในอัตราแลกเปลี่ยนส่วนใหญ่มาจากสินทรัพย์และหนี้สินทางการเงินในสกุลเงินดอลลาร์สหรัฐ

	งบการเงินรวม	
	พ.ศ. 2565 ดอลลาร์สหรัฐ พันบาท	พ.ศ. 2564 ดอลลาร์สหรัฐ พันบาท
อัตราแลกเปลี่ยน - เพิ่มขึ้นร้อยละ 1	4,241	2,932
อัตราแลกเปลี่ยน - ลดลงร้อยละ 1	(4,241)	(2,932)
* โดยกำหนดให้ปัจจัยอื่นคงที่		

	งบการเงินเฉพาะกิจการ	
	พ.ศ. 2565 ดอลลาร์สหรัฐ พันบาท	พ.ศ. 2564 ดอลลาร์สหรัฐ พันบาท
อัตราแลกเปลี่ยน - เพิ่มขึ้นร้อยละ 1	5,005	3,031
อัตราแลกเปลี่ยน - ลดลงร้อยละ 1	(5,005)	(3,031)
* โดยกำหนดให้ปัจจัยอื่นคงที่		

6 การจัดการความเสี่ยงทางการเงิน (ต่อ)

ข) ความเสี่ยงจากอัตราดอกเบี้ย

รายได้และกระแสเงินสดจากการดำเนินงานของกลุ่มกิจการส่วนใหญ่ไม่ขึ้นกับการเปลี่ยนแปลงอัตราดอกเบี้ยในตลาด กลุ่มกิจการมีความเสี่ยงจากอัตราดอกเบี้ยที่สำคัญอันเนื่องมาจากเงินฝากสถาบันการเงิน และเงินกู้ยืมระยะยาวจากสถาบันการเงิน สินทรัพย์และหนี้สินทางการเงินส่วนใหญ่ของกลุ่มกิจการมีอัตราดอกเบี้ยลอยตัวหรืออัตราดอกเบี้ยคงที่ ซึ่งใกล้เคียงกับอัตราตลาดในปัจจุบัน

กลุ่มกิจการไม่ได้ดำเนินการบัญชีป้องกันความเสี่ยงมาถือปฏิบัติ

การเปลี่ยนแปลงของอัตราดอกเบี้ยไม่ได้ส่งผลกระทบต่อกำไรสุทธิของกลุ่มกิจการอย่างมีสาระสำคัญ

6.1.2 ความเสี่ยงด้านเครดิต

ความเสี่ยงด้านเครดิตโดยส่วนใหญ่เกิดจากรายการเงินสดและรายการเทียบเท่าเงินสด และความเสี่ยงด้านการให้สินเชื่อแก่ลูกค้าและลูกหนี้คงค้าง

ก) การบริหารความเสี่ยง

กลุ่มกิจการมีความเสี่ยงจากการกระจุกตัวของสินเชื่อที่มีนัยสำคัญจากลูกหนี้ อย่างไรก็ตามนโยบายของกลุ่มกิจการทำให้เชื่อมั่นได้ว่ากลุ่มกิจการขายสินค้าแก่ลูกค้าที่มีประวัติสินเชื่ออยู่ในระดับที่เหมาะสม คู่สัญญาในอนุพันธ์ทางการเงิน และรายการเงินสดได้เลือกที่จะทำรายการกับสถาบันการเงินที่มีระดับความน่าเชื่อถือสูง กลุ่มกิจการมีนโยบายจำกัดวงเงินธุรกรรมสินเชื่อกับสถาบันการเงินแต่ละแห่งอย่างเหมาะสม

ข) การด้อยค่าของสินทรัพย์ทางการเงิน

กลุ่มกิจการมีสินทรัพย์ทางการเงินที่ต้องมีการพิจารณาตามโมเดลการวัดมูลค่าผลขาดทุนด้านเครดิตที่คาดว่าจะเกิดขึ้น

- เงินสดและรายการเทียบเท่าเงินสด
- เงินลงทุนระยะสั้น
- ลูกหนี้การค้าและลูกหนี้อื่น
- เงินให้กู้ยืมแก่ผู้รับเหมา
- เงินให้กู้ยืมระยะยาวแก่บริษัทย่อย

แม้ว่ากลุ่มกิจการจะมีรายการเงินสดและรายการเทียบเท่าเงินสด และเงินลงทุนระยะสั้นซึ่งเข้าเงื่อนไขการพิจารณาการด้อยค่าภายใต้ TFRS 9 แต่กลุ่มกิจการพิจารณาว่าการด้อยค่าของรายการดังกล่าวเป็นจำนวนเงินที่ไม่มีความสำคัญ

ลูกหนี้การค้า

กลุ่มกิจการใช้วิธีอย่างง่าย (Simplified approach) ตาม TFRS 9 ในการวัดมูลค่าผลขาดทุนด้านเครดิตที่คาดว่าจะเกิดขึ้นซึ่งคำนวณค่าเพื่อผลขาดทุนด้านเครดิตที่คาดว่าจะเกิดขึ้นตลอดอายุลูกหนี้การค้า

ในการพิจารณาผลขาดทุนด้านเครดิตที่คาดว่าจะเกิดขึ้น ผู้บริหารได้จัดกลุ่มลูกหนี้ตามความเสี่ยงด้านเครดิตที่มีลักษณะร่วมกันและตามกลุ่มระยะเวลาที่กำหนดชำระ ผู้บริหารจึงได้ใช้อัตราผลขาดทุนด้านเครดิตของลูกหนี้ด้วยอัตราขาดทุนด้านเครดิตที่คาดว่าจะเกิดขึ้นพิจารณาจากลักษณะการจ่ายชำระในอดีต ข้อมูลผลขาดทุนด้านเครดิตจากประสบการณ์ในอดีต รวมทั้งข้อมูลและปัจจัยในอนาคตที่อาจมีผลกระทบต่อการจ่ายชำระของลูกหนี้



6 การจัดการความเสี่ยงทางการเงิน (ต่อ)

6.1.3 ความเสี่ยงด้านสภาพคล่อง

การจัดการความเสี่ยงด้านสภาพคล่องอย่างรอบคอบคือการมีจำนวนเงินสดและหลักทรัพย์ที่อยู่ในความต้องการของตลาดอย่างเพียงพอ และการมีแหล่งเงินทุนที่สามารถเบิกใช้ได้จากวงเงินด้านสินเชื่อที่เพียงพอต่อการชำระภาระผูกพันเมื่อถึงกำหนด ณ วันสิ้นรอบระยะเวลาบัญชีกลุ่มกิจการมีเงินฝากธนาคารที่สามารถเบิกใช้ได้ทันทีจำนวน 1,389 ล้านบาท (พ.ศ. 2564 จำนวน 680 ล้านบาท) เพื่อวัตถุประสงค์ในการบริหารสภาพคล่องของกลุ่มกิจการ จากลักษณะของการดำเนินธุรกิจของกลุ่มกิจการซึ่งเป็นธุรกิจที่มีความยืดหยุ่นและเปลี่ยนแปลงอยู่ตลอดเวลา ส่วนงานบริหารการเงินของกลุ่มกิจการได้คงไว้ซึ่งความยืดหยุ่นในแหล่งเงินทุน โดยการคงไว้ซึ่งวงเงินสินเชื่อที่เพียงพอ

วันครบกำหนดของหนี้สินทางการเงิน

ตารางต่อไปนี้แสดงให้เห็นถึงหนี้สินทางการเงินที่จัดประเภทตามระยะเวลาการครบกำหนดตามสัญญา ซึ่งแสดงด้วยจำนวนเงินตามสัญญาที่ไม่ได้มีการคิดลด

	งบการเงินรวม				
	พ.ศ. 2565				
	ภายใน 1 ปี	1 - 5 ปี	มากกว่า 5 ปี	รวมจำนวน กระแสเงินสด จ่ายตาม สัญญา	มูลค่า ตามบัญชี หนี้สิน
	พันบาท	พันบาท	พันบาท	พันบาท	พันบาท
เงินกู้ยืมระยะยาวจากสถาบันการเงิน	41,693	67,835	29,474	139,002	117,986

	งบการเงินรวม				
	พ.ศ. 2564				
	ภายใน 1 ปี	1 - 5 ปี	มากกว่า 5 ปี	รวมจำนวน กระแสเงินสด จ่ายตาม สัญญา	มูลค่า ตามบัญชี หนี้สิน
	พันบาท	พันบาท	พันบาท	พันบาท	พันบาท
เงินกู้ยืมระยะยาวจากสถาบันการเงิน	44,104	97,516	44,120	185,740	153,610

6.2 การบริหารส่วนของเงินทุน

วัตถุประสงค์ของกลุ่มกิจการในการบริหารทุนของบริษัทนั้นเพื่อดำรงไว้ซึ่งความสามารถในการดำเนินงานอย่างต่อเนื่องของกลุ่มกิจการเพื่อสร้างผลตอบแทนต่อผู้ถือหุ้นและเป็นประโยชน์ต่อผู้ที่มีส่วนได้เสียอื่น และเพื่อดำรงไว้ซึ่งโครงสร้างของทุนที่เหมาะสม

ในการดำรงไว้หรือปรับโครงสร้างของทุน กลุ่มกิจการอาจปรับนโยบายการจ่ายเงินปันผลให้กับผู้ถือหุ้น การคืนทุนให้แก่ผู้ถือหุ้นหรือการออกหุ้นใหม่

ส่วนที่ 3 - งบการเงิน

7 มูลค่ายุติธรรม

มูลค่ายุติธรรมแบ่งออกเป็นลำดับชั้นตามข้อมูลที่ใช้ดังนี้

- ข้อมูลระดับ 1 : มูลค่ายุติธรรมของเครื่องมือทางการเงินอ้างอิงจากราคาเสนอซื้อปัจจุบัน/ราคาปิดที่อ้างอิงจากตลาดหลักทรัพย์แห่งประเทศไทย/สมาคมตลาดตราสารหนี้ไทย
- ข้อมูลระดับ 2 : มูลค่ายุติธรรมของเครื่องมือทางการเงินวัดมูลค่าโดยใช้เทคนิคการประเมินมูลค่าซึ่งใช้ข้อมูลที่สามารถสังเกตได้อย่างมีนัยสำคัญและอ้างอิงจากประมาณการของกิจการเองมาใช้ให้น้อยที่สุดเท่าที่เป็นไปได้
- ข้อมูลระดับ 3 : มูลค่ายุติธรรมของเครื่องมือทางการเงินวัดมูลค่าโดยใช้เทคนิคการประเมินมูลค่าซึ่งไม่ได้มาจากข้อมูลที่สังเกตได้ในตลาด

มูลค่ายุติธรรมโดยประมาณของสินทรัพย์ทางการเงินและหนี้สินทางการเงินที่มีอายุคงเหลือต่ำกว่าหนึ่งปีมีมูลค่าใกล้เคียงกับมูลค่าตามบัญชี มูลค่ายุติธรรมของเงินให้กู้ยืมระยะยาวแก่บริษัทย่อย และเงินกู้ยืมระยะยาวจากสถาบันการเงินที่มีอัตราดอกเบี้ยลอยตัวมีมูลค่าใกล้เคียงกับอัตราตลาด และอยู่ในข้อมูลระดับ 2 ของลำดับชั้นมูลค่ายุติธรรม การคำนวณมูลค่ายุติธรรมจะคำนวณจากมูลค่าปัจจุบันของกระแสเงินสดในอนาคตคิดลดด้วยอัตราดอกเบี้ยเงินกู้ยืมของตลาด ณ วันที่ในงบการเงิน

กลุ่มกิจการเป็นคู่สัญญาในอนุพันธ์ที่เป็นเครื่องมือทางการเงินซึ่งประกอบด้วยสัญญาอัตราแลกเปลี่ยนเงินตราต่างประเทศล่วงหน้า มูลค่ายุติธรรมของสัญญาแลกเปลี่ยนเงินตราต่างประเทศล่วงหน้าคำนวณโดยใช้วิธีคิดมูลค่าปัจจุบันสุทธิ (Net present value) ของประมาณการจำนวนเงินที่ธนาคารคาดว่าจะได้รับหรือจะต้องจ่ายเมื่อสิ้นสุดสัญญา ณ วันที่ในงบแสดงฐานะการเงิน มูลค่ายุติธรรมของสัญญาแลกเปลี่ยนเงินตราต่างประเทศล่วงหน้าอยู่ในข้อมูลระดับที่ 2 ของลำดับชั้นมูลค่ายุติธรรม ณ วันที่ 31 ธันวาคม พ.ศ. 2565 มูลค่ายุติธรรมเชิงบวกของสัญญาแลกเปลี่ยนเงินตราต่างประเทศล่วงหน้าที่เปิดสถานะไว้มีจำนวน 11.65 ล้านบาท ได้บันทึกเป็นสินทรัพย์อนุพันธ์ทางการเงิน และแสดงรวมอยู่ในสินทรัพย์หมุนเวียนอื่นในงบการเงินรวมและงบการเงินเฉพาะกิจการ (พ.ศ. 2564 : มูลค่ายุติธรรมเชิงลบมีจำนวน 3.49 ล้านบาท ได้บันทึกเป็นหนี้สินอนุพันธ์ทางการเงินและแสดงรวมอยู่ในหนี้สินหมุนเวียนอื่นในงบการเงินรวมและงบการเงินเฉพาะกิจการ)

ณ วันที่ 31 ธันวาคม พ.ศ. 2565

สัญญาแลกเปลี่ยนเงินตราต่างประเทศล่วงหน้าสกุลเงินเหรียญสหรัฐอเมริกา

งบการเงินรวมและ งบการเงินเฉพาะกิจการ	
จำนวนเงินตรา ต่างประเทศ ที่ระบุในสัญญา	หนี้สินอนุพันธ์ ทางการเงิน พันบาท
10.60 ล้านดอลลาร์ สหรัฐอเมริกา	11,648

ณ วันที่ 31 ธันวาคม พ.ศ. 2564

สัญญาแลกเปลี่ยนเงินตราต่างประเทศล่วงหน้าสกุลเงินเหรียญสหรัฐอเมริกา

งบการเงินรวมและ งบการเงินเฉพาะกิจการ	
จำนวนเงินตรา ต่างประเทศ ที่ระบุในสัญญา	หนี้สินอนุพันธ์ ทางการเงิน พันบาท
5.28 ล้านดอลลาร์ สหรัฐอเมริกา	3,490

ในระหว่างปี กลุ่มกิจการไม่มีการโอนระหว่างระดับชั้นมูลค่ายุติธรรม

สำหรับการเปิดเผยข้อมูลของสินทรัพย์ชีวภาพที่วัดมูลค่าด้วยมูลค่ายุติธรรม ใ้ดูอธิบายไว้ในหมายเหตุข้อ 15



8 ประเมินการทางบัญชีที่สำคัญ และการใช้ดุลยพินิจ

การประมาณการข้อสมมติฐานและการใช้ดุลยพินิจ ได้มีการประเมินบทบาทอย่างต่อเนื่องและอยู่บนพื้นฐานของประสบการณ์ในอดีตและปัจจัยอื่น ๆ ซึ่งรวมถึงการคาดการณ์ถึงเหตุการณ์ในอนาคตที่เชื่อว่ามีเหตุผลในสถานการณ์ขณะนั้น

8.1 ภาวะผูกพันผลประโยชน์พนักงาน

มูลค่าปัจจุบันของภาวะผูกพันผลประโยชน์เมื่อเกษียณอายุขึ้นอยู่กับข้อสมมติฐานหลายข้อ ข้อสมมติฐานที่ใช้และผลกระทบจากการเปลี่ยนแปลงที่เป็นไปได้ของข้อสมมติฐานได้เปิดเผยข้อมูลอยู่ในหมายเหตุข้อ 24

8.2 การประเมินมูลค่าสินทรัพย์ชีวภาพ

นโยบายการบัญชีเกี่ยวกับการประเมินมูลค่าสินทรัพย์ชีวภาพ และสมมติฐานที่มีนัยสำคัญที่ใช้ในการกำหนดมูลค่ายุติธรรมของสินทรัพย์ชีวภาพรายละเอียดได้เปิดเผยไว้ในหมายเหตุข้อ 5.7 และข้อ 15

8.3 การด้อยค่าของสินทรัพย์ทางการเงิน

ผลขาดทุนจากการด้อยค่าของสินทรัพย์ทางการเงินอ้างอิงจากสมมติฐานที่เกี่ยวกับความเสี่ยงในการผิดนัดชำระหนี้และอัตราการขาดทุนที่คาดว่าจะเกิด กลุ่มกิจการใช้ดุลยพินิจในการประเมินข้อสมมติฐานเหล่านี้ และพิจารณาเลือกปัจจัยที่ส่งผลกระทบต่อการคำนวณการด้อยค่าบนพื้นฐานของข้อมูลในอดีตของกลุ่มกิจการและสถานะแวดล้อมทางตลาดที่เกิดขึ้น รวมทั้งการคาดการณ์เหตุการณ์ในอนาคต ณ ทุกสิ้นรอบระยะเวลารายงาน

9 ข้อมูลทางการเงินจำแนกตามส่วนงาน

ส่วนงานดำเนินงานได้ถูกรายงานในลักษณะเดียวกับรายงานภายในที่นำเสนอให้ผู้มีอำนาจตัดสินใจสูงสุดด้านการดำเนินงาน ผู้มีอำนาจตัดสินใจสูงสุดด้านการดำเนินงานหมายถึงบุคคลที่มีหน้าที่ในการจัดสรรทรัพยากรและประเมินผลการปฏิบัติงานของส่วนงานดำเนินงาน ซึ่งพิจารณาว่าเป็น กรรมการผู้จัดการที่ทำการตัดสินใจเชิงกลยุทธ์ โดยแยกส่วนการดำเนินงานเป็น 2 ส่วนงานหลัก คือ

1. ธุรกิจด้านสวนปาล์ม การผลิตน้ำมันปาล์มดิบ น้ำมันเมล็ดในปาล์มดิบ และเมล็ดพันธุ์ปาล์ม
2. ธุรกิจโรงผลิตกระแสไฟฟ้าก๊าซชีวภาพ (ก๊าซมีเทน)

ทั้งนี้ส่วนงานธุรกิจโรงผลิตกระแสไฟฟ้าก๊าซชีวภาพ (ก๊าซมีเทน) เป็นกิจกรรมที่ไม่เป็นสาระสำคัญ โดยกลุ่มกิจการมีรายได้และสินทรัพย์จากส่วนงานธุรกิจนี้คิดเป็นร้อยละ 0.72 และร้อยละ 0.48 (พ.ศ. 2564 ร้อยละ 0.81 และ 1.41) ของยอดรวมในงบการเงินรวมนี้ ตามลำดับ ดังนั้นรายงานภายในที่นำเสนอดังกล่าวจึงจัดเป็นส่วนงานดำเนินงานเดี่ยว โดยเป็นรายงานในลักษณะเดียวกับงบการเงินรวมที่นำเสนอนี้ และได้ถูกนำเสนอต่อกรรมการผู้จัดการสำหรับการประเมินผลการดำเนินงานของกลุ่มกิจการโดยพิจารณาจากกำไรก่อนภาษีเงินได้

กลุ่มกิจการดำเนินงานในประเทศไทยเป็นหลัก สินทรัพย์รวมและรายได้ในประเทศฟิลิปปินส์เป็นจำนวนที่ไม่มีสาระสำคัญ จึงไม่ได้นำเสนอข้อมูลทางภูมิศาสตร์ในส่วนนี้

ในระหว่างปีสิ้นสุดวันที่ 31 ธันวาคม พ.ศ. 2565 และ พ.ศ. 2564 กลุ่มกิจการรับรู้รายได้ทั้งจำนวนเมื่อปฏิบัติตามภาระที่ต้องปฏิบัติเสร็จสิ้น

ข้อมูลเกี่ยวกับลูกค้านายใหญ่

กลุ่มกิจการมีรายได้จากลูกค้านายใหญ่ 3 ราย ซึ่งมาจากส่วนงานธุรกิจด้านสวนปาล์ม การผลิตน้ำมันปาล์มดิบ น้ำมันเมล็ดในปาล์มดิบ และเมล็ดพันธุ์ปาล์ม โดยมีรายได้สำหรับปีสิ้นสุดวันที่ 31 ธันวาคม พ.ศ. 2565 จำนวน 7,603 ล้านบาท (พ.ศ. 2564 ลูกค้านายใหญ่ 2 ราย จำนวน 3,983 ล้านบาท)

ส่วนที่ 3 - งบการเงิน

10 เงินสดและรายการเทียบเท่าเงินสด

	งบการเงินรวม		งบการเงินเฉพาะกิจการ	
	พ.ศ. 2565 พันบาท	พ.ศ. 2564 พันบาท	พ.ศ. 2565 พันบาท	พ.ศ. 2564 พันบาท
เงินสดในมือ	10	10	-	-
เงินฝากธนาคาร				
- ประเภทกระแสรายวัน	84,847	50,901	49,130	43,525
- ประเภทออมทรัพย์	1,304,574	509,118	1,238,602	399,721
เงินลงทุนในพันธบัตร	-	119,964	-	119,964
รวมเงินสดและรายการเทียบเท่าเงินสด	1,389,431	679,993	1,287,732	563,210

ณ วันที่ 31 ธันวาคม พ.ศ. 2565 เงินฝากธนาคารประเภทออมทรัพย์มีอัตราดอกเบี้ยร้อยละ 0.125 ถึงร้อยละ 0.45 ต่อปี (พ.ศ. 2564 ร้อยละ 0.125 ถึงร้อยละ 0.50 ต่อปี)

11 เงินลงทุนระยะสั้น

ณ วันที่ 31 ธันวาคม 2565 เงินลงทุนระยะสั้นเป็นเงินฝากประจำจำนวน 80 ล้านบาทที่ถึงกำหนดจ่ายคืนภายใน 4 เดือน มีอัตราดอกเบี้ยร้อยละ 1.05 ต่อปี (พ.ศ. 2564 : ไม่มี)

12 ลูกหนี้การค้าและลูกหนี้อื่น - สุทธิ

	งบการเงินรวม		งบการเงินเฉพาะกิจการ	
	พ.ศ. 2565 พันบาท	พ.ศ. 2564 พันบาท	พ.ศ. 2565 พันบาท	พ.ศ. 2564 พันบาท
ลูกหนี้การค้า	721,992	587,605	535,346	537,450
หัก ค่าเพื่อผลขาดทุนที่คาดว่าจะเกิดขึ้น	(12,927)	(17,237)	(11,900)	(11,900)
ลูกหนี้การค้า - สุทธิ	709,065	570,368	523,446	525,550
ลูกหนี้กิจการที่เกี่ยวข้องกัน (หมายเหตุข้อ 31 ข)	-	-	13,448	3,108
ดอกเบี้ยค้างรับ	14	4	14	4
เงินทตรงจ่าย	22,939	9,693	8,935	8,416
ค่าใช้จ่ายจ่ายล่วงหน้า	4,936	4,030	542	611
รวมลูกหนี้การค้าและลูกหนี้อื่น - สุทธิ	736,954	584,095	546,385	537,689

ค่าเพื่อผลขาดทุนด้านเครดิตที่คาดว่าจะเกิดขึ้นของลูกหนี้การค้า มีรายละเอียดดังนี้

	งบการเงินรวม					
	ยังไม่ถึง กำหนดชำระ พันบาท	ไม่เกิน 3 เดือน พันบาท	3-6 เดือน พันบาท	6-12 เดือน พันบาท	เกินกว่า 12 เดือน พันบาท	รวม พันบาท
ณ วันที่ 31 ธันวาคม พ.ศ. 2564						
ยอดลูกหนี้	519,504	48,932	5,538	510	13,121	587,605
ค่าเพื่อผลขาดทุนด้านเครดิต ที่คาดว่าจะเกิดขึ้น	128	2,520	1,500	186	12,903	17,237



12 ลูกหนี้การค้าและลูกหนี้อื่น - สุทธิ (ต่อ)

งบการเงินเฉพาะกิจการ

	ยังไม่ถึงกำหนดชำระ พ้นบาท	ไม่เกิน 3 เดือน พ้นบาท	3-6 เดือน พ้นบาท	6-12 เดือน พ้นบาท	เกินกว่า 12 เดือน พ้นบาท	รวม พ้นบาท
ณ วันที่ 31 ธันวาคม พ.ศ.2564						
ยอดลูกหนี้	516,042	9,809	6	-	11,593	537,450
ค่าเพื่อผลขาดทุนด้านเครดิต ที่คาดว่าจะเกิดขึ้น	128	173	6	-	11,593	11,900

งบการเงินรวม

	ยังไม่ถึงกำหนดชำระ พ้นบาท	ไม่เกิน 3 เดือน พ้นบาท	3-6 เดือน พ้นบาท	6-12 เดือน พ้นบาท	เกินกว่า 12 เดือน พ้นบาท	รวม พ้นบาท
ณ วันที่ 31 ธันวาคม พ.ศ. 2565						
ยอดลูกหนี้	661,026	47,853	168	1,071	11,873	721,991
ค่าเพื่อผลขาดทุนด้านเครดิต ที่คาดว่าจะเกิดขึ้น	13	56	5	980	11,873	12,927

งบการเงินเฉพาะกิจการ

	ยังไม่ถึงกำหนดชำระ พ้นบาท	ไม่เกิน 3 เดือน พ้นบาท	3-6 เดือน พ้นบาท	6-12 เดือน พ้นบาท	เกินกว่า 12 เดือน พ้นบาท	รวม พ้นบาท
ณ วันที่ 31 ธันวาคม พ.ศ. 2565						
ยอดลูกหนี้	521,799	1,674	-	-	11,873	535,346
ค่าเพื่อผลขาดทุนด้านเครดิต ที่คาดว่าจะเกิดขึ้น	7	20	-	-	11,873	11,900

รายการกระทบยอดค่าเพื่อผลขาดทุนด้านเครดิตที่คาดว่าจะเกิดขึ้นของสำหรับลูกหนี้การค้า มีดังนี้

	งบการเงินรวม พ้นบาท	งบการเงินเฉพาะกิจการ พ้นบาท
ณ วันที่ 1 มกราคม พ.ศ. 2564	14,234	11,900
รับรู้ค่าเพื่อผลขาดทุนเพิ่มขึ้นในกำไรหรือขาดทุนในระหว่างปี	2,943	-
ผลต่างจากการแปลงค่างบการเงิน	60	-
ณ วันที่ 31 ธันวาคม พ.ศ. 2564	17,237	11,900
กลับรายการค่าเพื่อผลขาดทุนในระหว่างปี	(2,416)	-
ผลต่างจากการแปลงค่างบการเงิน	(1,894)	-
ณ วันที่ 31 ธันวาคม พ.ศ. 2565	12,927	11,900

ส่วนที่ 3 - งบการเงิน

13 สินทรัพย์ทางการเงินและหนี้สินทางการเงิน

สินทรัพย์ทางการเงินและหนี้สินทางการเงินของกลุ่มกิจการที่วัดมูลค่าด้วยวิธีราคาทุนตัดจำหน่ายประกอบด้วยเงินสดและรายการเทียบเท่าเงินสด เงินลงทุนระยะสั้น ลูกหนี้การค้าและลูกหนี้อื่น เจ้าหนี้การค้าและเจ้าหนี้อื่น หนี้สินที่เกิดจากสัญญา และเงินกู้ยืมระยะยาวจากสถาบันการเงิน

สินทรัพย์ทางการเงินและหนี้สินทางการเงินของกลุ่มกิจการที่วัดมูลค่าด้วยมูลค่ายุติธรรมผ่านกำไรขาดทุน คือสินทรัพย์อนุพันธ์และหนี้สินอนุพันธ์ ตามที่เปิดเผยมูลค่ายุติธรรมไว้ในหมายเหตุข้อ 7

14 สินค้าคงเหลือ - สุทธิ

	งบการเงินรวม		งบการเงินเฉพาะกิจการ	
	พ.ศ. 2565 พันบาท	พ.ศ. 2564 พันบาท	พ.ศ. 2565 พันบาท	พ.ศ. 2564 พันบาท
น้ำมันปาล์ม	388,465	445,921	350,085	396,523
ผลิตภัณฑ์พลอยได้จากการผลิตน้ำมันปาล์ม	24,724	35,504	22,598	34,611
ปุ๋ย และวัสดุทั่วไป	50,121	46,794	50,121	46,794
	463,310	528,219	422,804	477,928
หัก ค่าเพื่อสินค้าล้าสมัยของวัสดุทั่วไป	(2,400)	(2,400)	(2,400)	(2,400)
รวมสินค้าคงเหลือ - สุทธิ	460,910	525,819	420,404	475,528

ต้นทุนขายที่รับรู้ในงบกำไรขาดทุนระหว่างปี พ.ศ. 2565 และ พ.ศ. 2564 มีดังนี้

	งบการเงินรวม		งบการเงินเฉพาะกิจการ	
	พ.ศ. 2565 พันบาท	พ.ศ. 2564 พันบาท	พ.ศ. 2565 พันบาท	พ.ศ. 2564 พันบาท
ต้นทุนขาย	16,229,077	10,395,915	15,161,722	9,896,302
	16,229,077	10,395,915	15,161,722	9,896,302





15 สินทรัพย์ชีวภาพ

	งบการเงินรวมและงบการเงินเฉพาะกิจการ	
	พ.ศ. 2565 พันบาท	พ.ศ. 2564 พันบาท
ผลปาล์มบนต้น	32,896	35,187
เมล็ดพันธุ์ปาล์มที่อยู่ระหว่างการเพาะ	36,678	7,176
ต้นกล้าปาล์มที่อยู่ระหว่างการเพาะปลูกเพื่อขาย	52,798	57,121
รวมสินทรัพย์ชีวภาพ	122,372	99,484

รายการเคลื่อนไหวของสินทรัพย์ชีวภาพ มีดังนี้

	งบการเงินรวมและงบการเงินเฉพาะกิจการ			
	ผลปาล์ม บนต้น พันบาท	เมล็ดพันธุ์ ปาล์มที่อยู่ ระหว่างการ เพาะ พันบาท	ต้นกล้าปาล์ม ที่อยู่ระหว่าง การเพาะปลูก เพื่อขาย พันบาท	รวม พันบาท
ณ วันที่ 1 มกราคม พ.ศ. 2564	25,205	1,958	27,650	54,813
ต้นทุนที่เกิดขึ้นระหว่างปี	-	48,325	114,370	162,695
โอนเมล็ดพันธุ์ปาล์มไปเป็นต้นกล้าปาล์มที่อยู่ระหว่าง การเพาะปลูกเพื่อขาย	-	-	-	-
ลดลงจากการขายเมล็ดพันธุ์ปาล์มและต้นกล้าปาล์ม กำไร (ขาดทุน) ที่เกิดจากการเปลี่ยนแปลงของ มูลค่ายุติธรรมของสินทรัพย์ชีวภาพ	-	(45,474)	(106,584)	(152,058)
มูลค่ายุติธรรมของสินทรัพย์ชีวภาพ	9,982	2,367	21,685	34,034
ณ วันที่ 31 ธันวาคม พ.ศ. 2564	35,187	7,176	57,121	99,484
ต้นทุนที่เกิดขึ้นระหว่างปี	-	170,167	230,525	400,692
โอนเมล็ดพันธุ์ปาล์มไปเป็นต้นกล้าปาล์มที่อยู่ระหว่าง การเพาะปลูกเพื่อขาย	-	-	-	-
ลดลงจากการขายเมล็ดพันธุ์ปาล์มและต้นกล้าปาล์ม กำไร (ขาดทุน) ที่เกิดจากการเปลี่ยนแปลงของ มูลค่ายุติธรรมของสินทรัพย์ชีวภาพ	-	(166,682)	(233,971)	(400,653)
มูลค่ายุติธรรมของสินทรัพย์ชีวภาพ	(2,291)	26,017	(877)	22,849
ณ วันที่ 31 ธันวาคม พ.ศ. 2565	32,896	36,678	52,798	122,372

ส่วนที่ 3 - งบการเงิน

15 สินทรัพย์ชีวภาพ (ต่อ)

สินทรัพย์ชีวภาพวัดด้วยมูลค่ายุติธรรมหักต้นทุนในการขาย ตามหลักเกณฑ์ต่อไปนี้

- มูลค่ายุติธรรมของผลปาล์มบนต้น จะถูกกำหนดโดยการอ้างอิงความสัมพันธ์ของปริมาณน้ำมันปาล์มในผลปาล์มบนต้นที่เพิ่มมากขึ้นอย่างเด่นชัดในช่วงหนึ่งเดือนก่อนทำการเก็บเกี่ยว โดยการประมาณการอัตราผลผลิตของปาล์มน้ำมัน และการประมาณการกระแสเงินสดสุทธิที่คาดว่าจะได้รับ จากการประมาณการราคาตลาดของผลปาล์ม หักต้นทุนการเก็บเกี่ยว และค่าขนส่ง
- มูลค่ายุติธรรมของเมล็ดพันธุ์ปาล์มที่อยู่ระหว่างการเพาะ จะขึ้นอยู่กับจำนวนของเมล็ดพันธุ์ปาล์มที่คาดว่าจะขายได้ และการประมาณราคาขาย หักด้วยต้นทุนในการขาย
- มูลค่ายุติธรรมของต้นกล้าปาล์มที่อยู่ระหว่างการเพาะปลูกเพื่อขาย กำหนดโดยใช้วิธีคิดลดกระแสเงินสด (Discounted Cash Flow Method) ซึ่งต้องพิจารณาจากข้อสมมติฐานที่สำคัญต่าง ๆ เช่น จำนวนต้นกล้าปาล์มที่คาดว่าจะขายได้ ราคาขายต้นกล้าปาล์ม ต้นทุนในการเพาะปลูกต้นกล้าปาล์มจนพร้อมขาย และอัตราการคิดลด

ฝ่ายการเงินของกลุ่มกิจการรวมถึงคณะทำงาน ได้ทำการประเมินมูลค่ายุติธรรมของสินทรัพย์ชีวภาพสำหรับการรายงานในงบการเงิน กระบวนการประเมินมูลค่ายุติธรรมได้จัดทำขึ้นอย่างน้อยหนึ่งครั้งในแต่ละไตรมาส ซึ่งสอดคล้องกับวันที่รายงานรายไตรมาสของกลุ่มกิจการ

ผู้บริหารได้ประมาณการมูลค่ายุติธรรมของผลปาล์มบนต้น ถึงเมล็ดพันธุ์ปาล์มที่อยู่ระหว่างการเพาะ และต้นกล้าปาล์มที่อยู่ระหว่างการเพาะปลูกเพื่อขาย โดยการวัดมูลค่ายุติธรรมของสินทรัพย์ชีวภาพของกลุ่มกิจการด้วยวิธีข้อมูลระดับที่ 3 ของลำดับชั้นของมูลค่ายุติธรรม ข้อมูลหลักที่ใช้ในการประเมินมูลค่าเป็นข้อมูลที่ไม่สามารถสังเกตได้ ซึ่งประกอบด้วยปริมาณน้ำมันปาล์มในผลปาล์มบนต้น และการประมาณราคาตลาด การประมาณการจำนวนของเมล็ดพันธุ์ปาล์มและต้นกล้าปาล์มที่คาดว่าจะขายได้ การประมาณการราคาขายของเมล็ดพันธุ์ปาล์มและต้นกล้าปาล์ม การประมาณการต้นทุนในการเพาะปลูกต้นกล้าปาล์มจนพร้อมขาย และความเหมาะสมของอัตราคิดลดที่ใช้

ความสัมพันธ์ของข้อมูลที่ไม่สามารถสังเกตได้กับมูลค่ายุติธรรม มีดังนี้

คำอธิบาย	ข้อมูลที่ไม่สามารถสังเกตได้	ความสัมพันธ์ของข้อมูลที่ไม่สามารถสังเกตได้กับมูลค่ายุติธรรม
ผลปาล์มบนต้น	- ปริมาณน้ำมันปาล์มในผลปาล์มบนต้น - การประมาณการราคาตลาดของผลปาล์ม - ต้นทุนในการเก็บเกี่ยว และค่าขนส่ง	- อัตราการประมาณปริมาณน้ำมันปาล์มในผลปาล์มบนต้นและราคาตลาดเพิ่มขึ้น จะทำให้เกิดการเปลี่ยนแปลงในมูลค่ายุติธรรมเพิ่มขึ้น
เมล็ดพันธุ์ปาล์มที่อยู่ระหว่างการเพาะ	- จำนวนของเมล็ดพันธุ์ปาล์มที่คาดว่าจะขายได้ - การประมาณการราคาขาย	- อัตราการประมาณจำนวนของเมล็ดพันธุ์ปาล์มที่อยู่ระหว่างการเพาะและราคาขายเพิ่มขึ้นจะทำให้เกิดการเปลี่ยนแปลงในมูลค่ายุติธรรมเพิ่มขึ้น
ต้นกล้าปาล์มที่อยู่ระหว่างการเพาะปลูกเพื่อขาย	- จำนวนต้นกล้าปาล์มที่คาดว่าจะขายได้ จำแนกตามอายุ - การประมาณการราคาขายของต้นกล้าปาล์ม	- อัตราการประมาณต้นกล้าปาล์มที่คาดว่าจะขายได้ และราคาขายเพิ่มขึ้น จะทำให้เกิดการเปลี่ยนแปลงในมูลค่ายุติธรรมเพิ่มขึ้น

ในระหว่างปีสิ้นสุดวันที่ 31 ธันวาคม พ.ศ. 2565 การเปลี่ยนแปลงในสินทรัพย์ชีวภาพที่เกิดจากผลแตกต่างชั่วคราวระหว่างฐานภาษีและราคาตามบัญชีมีจำนวนเพิ่มขึ้น 23 ล้านบาท และมีผลทำให้ผลแตกต่างทางภาษีชั่วคราวซึ่งกลุ่มกิจการรับรู้เป็นหนี้สินภาษีเงินได้รอการตัดบัญชีมีจำนวนเพิ่มขึ้น 5 ล้านบาท ซึ่งได้บันทึกในงบการเงินนี้ (หมายเหตุข้อ 20)



16 เงินลงทุนในบริษัทย่อย

กลุ่มกิจการมีบริษัทย่อย ดังต่อไปนี้

	ประเทศ	ประเภทธุรกิจ	ทุนชำระแล้ว	สัดส่วนของหุ้นสามัญที่ถือโดยบริษัทใหญ่ ร้อยละ	สัดส่วนของหุ้นสามัญที่ถือโดยกลุ่มกิจการ ร้อยละ	สัดส่วนของหุ้นสามัญที่ถือโดยส่วนได้เสียที่ไม่มีอำนาจควบคุม ร้อยละ	ราคาทุนพันบาท
บริษัทย่อยทางตรง							
Univanich Agribusiness Corporation	ฟิลิปปินส์	ลงทุนในบริษัทอื่น	9,000,000 เปโซ	100	100	-	21,011
บริษัทย่อยของ Univanich Agribusiness Corporation							
Univanich Carmen Palm Oil Corporation	ฟิลิปปินส์	โรงงานผลิตน้ำมันปาล์ม	386,000,000 เปโซ	51	51	49	-
							21,011

บริษัทย่อยข้างต้นได้รวมอยู่ในการจัดทำงบการเงินรวมของกลุ่มกิจการ สัดส่วนของสิทธิในการออกเสียงในบริษัทย่อยที่ถือโดยบริษัทใหญ่ ไม่แตกต่างจากสัดส่วนที่ถือหุ้นสามัญ

ในระหว่างไตรมาสที่ 2 ปี พ.ศ. 2565 Univanich Carmen Palm Oil Corporation ได้ประกาศจ่ายเงินปันผลให้ผู้ถือหุ้นเป็นจำนวน 81.06 ล้านเปโซ คิดเป็น 52.45 ล้านบาท เงินปันผลดังกล่าวเป็นส่วนของ Univanich Agribusiness Corporation จำนวน 26.75 ล้านบาท และเป็นส่วนของส่วนได้เสียที่ไม่มีอำนาจควบคุมจำนวน 25.70 ล้านบาท

ณ วันที่ 31 ธันวาคม พ.ศ. 2565 ยอดรวมของส่วนได้เสียที่ไม่มีอำนาจควบคุมมีจำนวน 237 ล้านบาท เป็นของ Univanich Carmen Palm Oil Corporation ซึ่งผู้บริหารประเมินว่าไม่มีสาระสำคัญต่อกลุ่มกิจการ กลุ่มกิจการจึงไม่ได้เปิดเผยข้อมูลทางการเงินของ Univanich Carmen Palm Oil Corporation

ส่วนที่ 3 - งบการเงิน

17 ที่ดิน อาคาร และอุปกรณ์ - สุทธิ

งบการเงินรวม

	ต้นปาล์ม พันบาท	ต้นปาล์มที่ ยังไม่ให้ผล พันบาท	ที่ดิน พันบาท	ส่วนปรับปรุง ที่ดิน พันบาท	อาคาร และโรงงาน พันบาท	เครื่องจักร และอุปกรณ์ พันบาท	เครื่องตกแต่ง ติดตั้งเครื่องใช้ สำนักงาน และยานพาหนะ พันบาท	สินทรัพย์ ระหว่างก่อสร้าง และติดตั้ง พันบาท	รวม พันบาท
ณ วันที่ 1 มกราคม พ.ศ. 2564	474,667 (356,559)	4,489	835,520	342,794 (180,603)	1,105,822 (557,430)	2,033,634 (1,312,642)	236,324 (177,584)	91,794	5,125,044 (2,584,818)
ราคาตามบัญชีสุทธิ	118,108	4,489	835,520	162,191	548,392	720,992	58,740	91,794	2,540,226
สำหรับปีสิ้นสุดวันที่ 31 ธันวาคม พ.ศ. 2564	118,108	4,489	835,520	162,191	548,392	720,992	58,740	91,794	2,540,226
ราคาตามบัญชีสุทธิต้นปี	-	4,270	-	-	105	3,726	8,304	108,105	124,510
โอนสินทรัพย์เข้า (ออก)	4,432	(4,432)	-	2,667	22,932	70,431	7,968	(103,998)	-
จำหน่ายสินทรัพย์ - สุทธิ	-	-	-	-	(2,748)	-	-	-	(2,748)
ค่าเสื่อมราคา	(11,604)	-	-	(15,035)	(52,539)	(126,707)	(25,628)	-	(231,513)
ผลต่างจากการแปลงค่างบการเงิน	-	-	-	-	2,541	5,948	8	902	9,399
ราคาตามบัญชีสุทธิปลายปี	110,936	4,327	835,520	149,823	518,683	674,390	49,392	96,803	2,439,874
ณ วันที่ 31 ธันวาคม พ.ศ. 2564	479,099 (368,163)	4,327	835,520	345,461 (195,638)	1,129,536 (610,853)	2,117,574 (1,443,184)	252,680 (203,288)	96,803	5,261,000 (2,821,126)
ราคาตามบัญชีสุทธิ	110,936	4,327	835,520	149,823	518,683	674,390	49,392	96,803	2,439,874

ณ วันที่ 1 มกราคม พ.ศ. 2564

ราคาทุน

หัก ค่าเสื่อมราคาสะสม

ราคาตามบัญชีสุทธิ

สำหรับปีสิ้นสุดวันที่ 31 ธันวาคม พ.ศ. 2564

ราคาตามบัญชีสุทธิต้นปี

ซื้อสินทรัพย์

โอนสินทรัพย์เข้า (ออก)

จำหน่ายสินทรัพย์ - สุทธิ

ค่าเสื่อมราคา

ผลต่างจากการแปลงค่างบการเงิน

ราคาตามบัญชีสุทธิปลายปี

ณ วันที่ 31 ธันวาคม พ.ศ. 2564

ราคาทุน

หัก ค่าเสื่อมราคาสะสม

ราคาตามบัญชีสุทธิ



17 ที่ดิน อาคาร และอุปกรณ์ - สุทธิ (ต่อ)

งบการเงินรวม

	ต้นปาล์ม พันบาท	ต้นปาล์มที่ ยังไม่ให้ผล พันบาท	ที่ดิน พันบาท	ส่วนปรับปรุง ที่ดิน พันบาท	อาคาร และโรงงาน พันบาท	เครื่องจักร และอุปกรณ์ พันบาท	เครื่องตกแต่ง ติดตั้งเครื่องใช้ สำนักงาน และยานพาหนะ พันบาท	สินทรัพย์ ระหว่างก่อสร้าง และติดตั้ง พันบาท	รวม พันบาท
ลำหรับปีสิ้นสุดวันที่ 31 ธันวาคม พ.ศ. 2565									
ราคาตามบัญชีสุทธิต้นปี	110,936	4,327	835,520	149,823 (85,532)	518,683	674,390	49,392	96,803	2,439,874
จัดประเภทรายการใหม่ - สุทธิ	-	-	-	-	85,532	-	-	-	-
ราคาตามบัญชีสุทธิต้นปี (ปรับปรุงใหม่)	110,936	4,327	835,520	64,291	604,215	674,390	49,392	96,803	2,439,874
ซื้อสินทรัพย์	-	5,204	3,246	-	-	12,298	11,777	130,309	162,834
โอนสินทรัพย์เข้า (ออก)	5,038	(3,122)	-	914	11,648	79,122	19,175	(112,775)	-
จำหน่ายสินทรัพย์ - สุทธิ	-	-	-	-	(2,724)	(580)	(338)	-	(3,642)
ค่าเสื่อมราคา	(11,078)	-	-	(4,857)	(53,492)	(139,841)	(21,511)	-	(230,779)
ผลต่างจากการแปลงค่างบการเงิน	-	-	-	-	(783)	(1,657)	12	(496)	(2,924)
ราคาตามบัญชีสุทธิปลายปี	104,896	6,409	838,766	60,348	558,864	623,732	58,507	113,841	2,365,363
ณ วันที่ 31 ธันวาคม พ.ศ. 2565									
ราคาทุน	484,137	6,409	838,766	202,812	1,280,923	2,185,325	241,623	113,841	5,353,836
หัก ค่าเสื่อมราคาสะสม	(379,241)	-	-	(142,464)	(722,059)	(1,561,593)	(183,116)	-	(2,988,473)
ราคาตามบัญชีสุทธิ	104,896	6,409	838,766	60,348	558,864	623,732	58,507	113,841	2,365,363

บริษัทย่อย

ต้นทุนการกู้ยืมจำนวน 6 ล้านบาท (พ.ศ. 2564 จำนวน 6 ล้านบาท) เกิดจากเงินกู้ยืมที่เข้ามาเฉพาะเพื่อสร้างอาคารโรงงาน และได้บันทึกเป็นต้นทุนของสินทรัพย์รวมอยู่ในรายการซื้อสินทรัพย์ บริษัทใช้จัดรายการตั้งขึ้นเป็นทุนร้อยละ 4.23 ต่อปี (พ.ศ. 2564 ร้อยละ 5.54 ต่อปี) ในการคำนวณต้นทุนรวมเป็นราคาทุนของสินทรัพย์ อัตราการตั้งขึ้นเป็นทุนดังกล่าวเป็นอัตราต้นทุนการกู้ยืมที่เกิดจริงจากเงินกู้ยืมที่นำมาใช้เป็นเงินทุนในการก่อสร้าง

ส่วนที่ 3 - งบการเงิน

17 ที่ดิน อาคาร และอุปกรณ์ - สุทธิ (ต่อ)

	งบการเงินเฉพาะกิจการ									
	ต้นปาล์ม พื้นที่ พัฒนา	ต้นปาล์มที่ ยังไม่พัฒนา	ที่ดิน พัฒนา	ส่วนปรับปรุง ที่ดิน พัฒนา	อาคาร และโรงงาน พัฒนา	เครื่องจักร และอุปกรณ์ พัฒนา	เครื่องตกแต่ง ติดตั้งเครื่องใช้ สำนักงาน และยานพาหนะ พัฒนา	สินทรัพย์ ระหว่างก่อสร้าง และติดตั้ง พัฒนา	รวม พัฒนา	
ณ วันที่ 1 มกราคม พ.ศ. 2564	474,667 (356,559)	4,489	835,520	342,794 (180,603)	973,039 (523,767)	1,655,210 (1,167,241)	233,113 (174,694)	58,328	4,577,160 (2,402,864)	
ราคาตามบัญชีสุทธิ	118,108	4,489	835,520	162,191	449,272	487,969	58,419	58,328	2,174,296	
สำหรับปีสิ้นสุดวันที่ 31 ธันวาคม พ.ศ. 2564										
ราคาตามบัญชีสุทธิต้นปี	118,108	4,489	835,520	162,191	449,272	487,969	58,419	58,328	2,174,296	
ข้อผิดพลาด	-	4,270	-	-	105	2,383	8,166	90,473	105,397	
โอนสินทรัพย์เข้า (ออก)	4,432	(4,432)	-	2,667	22,932	70,431	7,968	(103,998)	-	
ค่าเสื่อมราคา	(11,604)	-	-	(15,035)	(46,145)	(89,760)	(25,361)	-	(187,905)	
ราคาตามบัญชีสุทธิปลายปี	110,936	4,327	835,520	149,823	426,164	471,023	49,192	44,803	2,091,788	
ณ วันที่ 31 ธันวาคม พ.ศ. 2564										
ราคาตามบัญชีสุทธิต้นปี	479,099 (368,163)	4,327	835,520	345,461 (195,638)	996,076 (569,912)	1,728,024 (1,257,001)	249,247 (200,055)	44,803	4,682,557 (2,590,769)	
ราคาตามบัญชีสุทธิ	110,936	4,327	835,520	149,823	426,164	471,023	49,192	44,803	2,091,788	



17 ที่ดิน อาคาร และอุปกรณ์ - สุทธิ (ต่อ)

งบการเงินเฉพาะกิจการ

	ต้นปาล์ม พัฒนา	ต้นปาล์มที่ ยังไม่ให้ผล พัฒนา	ที่ดิน พัฒนา	ส่วนปรับปรุง ที่ดิน พัฒนา	อาคาร และโรงงาน พัฒนา	เครื่องจักร และอุปกรณ์ พัฒนา	เครื่องตกแต่ง ติดตั้งเครื่องใช้ สำนักงานพาหนะ พัฒนา	สินทรัพย์ ระหว่างก่อสร้าง และติดตั้ง พัฒนา	รวม พัฒนา
สำหรับปีสิ้นสุดวันที่ 31 ธันวาคม พ.ศ. 2565	110,936	4,327	835,520	149,823 (85,532)	426,164 85,532	471,023	49,192	44,803	2,091,788
ราคาตามบัญชีสุทธิต้นปี	110,936	4,327	835,520	64,291	511,696	471,023	49,192	44,803	2,091,788
จัดประเภทรายการใหม่ - สุทธิ	-	-	-	-	-	458	5,794	130,309	145,011
ราคาตามบัญชีสุทธิต้นปี	5,038	(3,122)	-	914	11,648	51,825	19,175	(85,478)	-
(ปรับปรุงใหม่)	-	-	-	-	-	(580)	(338)	-	(918)
ซื้อสินทรัพย์	-	-	-	-	-	(103,756)	(20,957)	-	(186,235)
โอนสินทรัพย์เข้า (ออก)	(11,078)	-	-	(4,857)	(45,587)	(103,756)	(20,957)	-	(186,235)
จำหน่ายสินทรัพย์ - สุทธิ	104,896	6,409	838,766	60,348	477,757	418,970	52,866	89,634	2,049,646
ค่าเสื่อมราคา	-	-	-	-	-	-	-	-	-
ราคาตามบัญชีสุทธิปลายปี	484,137	6,409	838,766	202,812	1,151,287	1,758,677	232,220	89,634	4,763,942
ณ วันที่ 31 ธันวาคม พ.ศ. 2565	(379,241)	-	-	(142,464)	(673,530)	(1,339,707)	(179,354)	-	(2,714,296)
ราคาทุน	104,896	6,409	838,766	60,348	477,757	418,970	52,866	89,634	2,049,646
หัก ค่าเสื่อมราคาสะสม	-	-	-	-	-	-	-	-	-
ราคาตามบัญชีสุทธิ	-	-	-	-	-	-	-	-	-

สำหรับปีสิ้นสุดวันที่ 31 ธันวาคม พ.ศ. 2565

ราคาตามบัญชีสุทธิต้นปี
จัดประเภทรายการใหม่ - สุทธิ
ราคาตามบัญชีสุทธิต้นปี
(ปรับปรุงใหม่)
ซื้อสินทรัพย์
โอนสินทรัพย์เข้า (ออก)
จำหน่ายสินทรัพย์ - สุทธิ
ค่าเสื่อมราคา
ราคาตามบัญชีสุทธิปลายปี

ณ วันที่ 31 ธันวาคม พ.ศ. 2565

ราคาทุน
หัก ค่าเสื่อมราคาสะสม
ราคาตามบัญชีสุทธิ

ส่วนที่ 3 - งบการเงิน

17 ที่ดิน อาคาร และอุปกรณ์ - สุทธิ (ต่อ)

สวนปาล์มน้ำมันของบริษัทปลูกในพื้นที่ดินที่มีเอกสารสิทธิ์ พื้นที่ดินได้รับสัมปทาน และพื้นที่ดินที่มีสัญญาเช่า รายละเอียดของที่ดิน สัมปทานและที่ดินเช่า ณ วันที่ 31 ธันวาคม พ.ศ. 2564 มีดังต่อไปนี้

ชื่อสวน	ประเภท	เงื่อนไข	ที่ดินตามสัญญา (ไร่)	ที่ดินที่ใช้ในการเพาะปลูก (ไร่)
ไทยอุตสาหกรรม	สัมปทาน	ระยะเวลา 30 ปี ตั้งแต่ วันที่ 19 พฤศจิกายน พ.ศ.2536	8,250	8,250
ไทยอุตสาหกรรม	สัญญาเช่า	เช่าจากกรมส่งเสริมสหกรณ์เป็นระยะเวลา 30 ปี ด้วยอัตราค่าเช่าปีละ 100 - 300 บาทต่อไร่ต่อปี เริ่มตั้งแต่วันที่ 27 เมษายน พ.ศ.2537	2,500	2,500

นอกจากนี้ บริษัท ยูนิวานิชน้ำมันปาล์ม จำกัด (มหาชน) ยังได้รับอนุญาตให้ใช้พื้นที่ป่าสงวนแห่งชาติทำประโยชน์ปลูกปาล์มน้ำมัน เนื้อที่ 20,000 ไร่ในจังหวัดกระบี่ มีระยะเวลา 30 ปี เริ่มตั้งแต่วันที่ 22 เมษายน พ.ศ. 2526 จนถึงวันที่ 21 เมษายน พ.ศ. 2556

เมื่อวันที่ 1 กรกฎาคม พ.ศ. 2553 ก่อนหมดอายุการใช้ประโยชน์ บริษัทได้ยื่นขออนุญาตเข้าทำประโยชน์ต่อไปบนพื้นที่สัมปทาน (สวนเจียรวานิช) เนื้อที่จำนวน 10,849 ไร่ ตั้งอยู่ในท้องที่ตำบลปลายพระยา อำเภอปลายพระยา และตำบลคลองยา อำเภออ่าวลึก จังหวัดกระบี่ คำขอของบริษัทได้ผ่านความเห็นชอบตามขั้นตอนของทางราชการตั้งแต่ระดับท้องถิ่นจนถึงระดับกระทรวงแล้วเมื่อวันที่ 28 มีนาคม พ.ศ. 2555 แต่ขั้นตอนสุดท้ายในการนำเสนอคณะรัฐมนตรีให้พิจารณาเห็นชอบเป็นไปอย่างล่าช้า ดังนั้น เมื่อวันที่ 7 มีนาคม พ.ศ. 2556 บริษัทจึงได้ฟ้องต่อศาลปกครองนครศรีธรรมราช เพื่อขอให้ศาลปกครองนครศรีธรรมราชมีคำสั่งให้กระทรวงทรัพยากรธรรมชาติและสิ่งแวดล้อมนำคำขออนุญาตของบริษัท เนื้อที่จำนวน 10,849 ไร่ เสนอต่อคณะรัฐมนตรีเพื่อพิจารณาให้ความเห็นชอบตามขั้นตอนของทางราชการ และต่อมาเมื่อวันที่ 11 พฤษภาคม พ.ศ. 2559 ศาลปกครองนครศรีธรรมราชได้มีคำพิพากษามีคำสั่งให้รัฐมนตรีว่าการกระทรวงทรัพยากรธรรมชาติและสิ่งแวดล้อม นำคำขออนุญาตของบริษัทเสนอต่อคณะรัฐมนตรีเพื่อพิจารณาภายใน 60 วันหลังจากคดีถึงที่สุด รัฐมนตรีว่าการกระทรวงทรัพยากรธรรมชาติและสิ่งแวดล้อมมิได้อุทธรณ์ ฉะนั้นคำพิพากษาจึงถึงที่สุด รัฐมนตรีว่าการกระทรวงทรัพยากรธรรมชาติและสิ่งแวดล้อมจะต้องนำคำขออนุญาตของบริษัทเสนอต่อคณะรัฐมนตรีเพื่อพิจารณาภายใน 60 วันตามคำสั่งศาล อธิบดีกรมป่าไม้ ผู้รับมอบอำนาจจากรัฐมนตรีว่าการกระทรวงทรัพยากรธรรมชาติและสิ่งแวดล้อมได้ขอขยายระยะเวลาการปฏิบัติตามคำพิพากษาเรื่อยมา จนถึงปัจจุบันรัฐมนตรีว่าการกระทรวงทรัพยากรธรรมชาติและสิ่งแวดล้อมก็ยังไม่ได้นำคำขออนุญาตของบริษัทเสนอต่อคณะรัฐมนตรีตามคำสั่งศาลแต่อย่างใด

เมื่อวันที่ 30 สิงหาคม พ.ศ. 2556 กรมป่าไม้ได้มีคำสั่งห้ามมิให้บริษัทเข้ากระทำการใด ๆ ในพื้นที่สัมปทานสวนเจียรวานิชที่หมดอายุ อ้างว่าสัมปทานได้หมดอายุการอนุญาตลงแล้ว ดังนั้นเมื่อวันที่ 20 ธันวาคม พ.ศ. 2556 ทางบริษัทจึงได้ยื่นฟ้องต่อศาลปกครองนครศรีธรรมราชเพิ่มอีกคดีหนึ่ง โดยบริษัทได้เรียกค่าเสียหายจากกรมป่าไม้ที่ออกคำสั่งโดยมิชอบที่ไม่ให้บริษัทเข้าดำเนินกิจกรรมบนพื้นที่ดังกล่าวระหว่างการขอต่ออายุหนังสืออนุญาต และยังได้ขอให้ศาลพิจารณาว่าผลปาล์มน้ำมันจากสวนเจียรวานิชที่หมดอายุการอนุญาตลงแล้วนั้นไม่เป็นของป่าและไม่จำเป็นต้องเสียค่าภาคหลวง และค่าบำรุงป่าตามที่กระทรวงทรัพยากรธรรมชาติและสิ่งแวดล้อมกล่าวอ้าง เนื่องจากต้นปาล์มและผลปาล์มน้ำมันที่อยู่บนที่ดินสัมปทานไม่ใช่ของป่าที่มีอยู่หรือเกิดตามธรรมชาติ ต่อมาเมื่อวันที่ 19 กุมภาพันธ์ พ.ศ. 2561 ศาลปกครองนครศรีธรรมราชได้มีคำพิพากษายกฟ้องในคดีนี้ และบริษัทได้ยื่นอุทธรณ์ต่อศาลปกครองสูงสุด เมื่อวันที่ 19 มีนาคม พ.ศ. 2561 และศาลปกครองสูงสุดได้มีคำสั่งรับอุทธรณ์ของบริษัท เมื่อวันที่ 5 เมษายน พ.ศ. 2561 ขณะนี้คดีอยู่ระหว่างการพิจารณาของศาลปกครองสูงสุด

ในช่วงปี พ.ศ. 2557 ถึง พ.ศ. 2559 บริษัทได้รับอนุญาตให้เข้าเก็บเกี่ยวผลปาล์มน้ำมัน ตามนัยคำสั่งศาลปกครองนครศรีธรรมราช ก่อนการพิพากษาเพื่อบรรเทาความเสียหายให้กับบริษัทจนถึงวันที่ 31 ธันวาคม พ.ศ. 2564 บริษัทได้จ่ายเงินเป็นค่าภาคหลวงและค่าบำรุงป่าให้กับทางราชการไปแล้วเป็นเงินทั้งสิ้น 13 ล้านบาท จากการเก็บเกี่ยวผลปาล์มน้ำมันที่กรมป่าไม้อ้างว่าเป็นของป่าจากพื้นที่สัมปทานสวนเจียรวานิชที่หมดอายุ ซึ่งเงินจำนวนดังกล่าวบริษัทได้บันทึกเป็นค่าใช้จ่ายในงบการเงิน อย่างไรก็ตามบริษัทอาจจะสามารถเรียกคืนได้หากศาลมีคำสั่งพิพากษาตามคำขอของบริษัทภายหลัง



17 ที่ดิน อาคาร และอุปกรณ์ - สุทธิ (ต่อ)

อนึ่ง บริษัทได้พบเอกสารสำคัญของทางราชการในระหว่างการดำเนินการทางด้านกฎหมายข้างต้นว่า ที่ดินสัมปทานสวนเจียรวานิชนี้ บริษัทได้ซื้อที่ดินนี้มาจากเจ้าของที่ดินเดิมหลายรายเป็นทอด ๆ โดยเจ้าของที่ดินดั้งเดิมได้ทำประโยชน์ในที่ดินนี้มาก่อนประมวลกฎหมายที่ดินประกาศใช้บังคับในปี พ.ศ. 2497 มีเนื้อที่รวมประมาณ 15,510 ไร่ พื้นที่ดินเหล่านี้บางส่วน เจ้าของที่ดินเดิมได้นำเจ้าหน้าที่ที่ดินเดินสำรวจจริงวัด สอบสวนสิทธิการถือครอง และการทำประโยชน์มาแล้วในปี พ.ศ. 2520 ก่อนที่ทางราชการจะมีการประกาศเป็นเขตป่าสงวนแห่งชาติ “ป่าปลายคลองพระยา” ในปี พ.ศ. 2526 ทับพื้นที่ดินของบริษัท ดังนั้นบริษัทจึงเป็นผู้มีสิทธิครอบครองที่ดินโดยชอบตามกฎหมายตามประมวลกฎหมายแพ่งและพาณิชย์มาตรา 1367 และมาตรา 1336 และอาศัยสิทธิตามประมวลกฎหมายที่ดิน พ.ศ. 2497 มาตรา 4 และมาตรา 27 ครี ปัจจุบันบริษัทอยู่ระหว่างการดำเนินการขออนุญาตออกเอกสารสิทธิ์ที่ดินจากส่วนราชการของกรมที่ดิน และได้ยื่นฟ้องต่อศาลปกครองนครศรีธรรมราช ภายหลังคดีได้ถูกโอนไปยังศาลปกครองภูเก็ตและศาลปกครองภูเก็ตได้ทำการยกฟ้อง ต่อมาจึงยื่นฟ้องต่อศาลปกครองสูงสุดเพื่อขอให้ศาลมีคำสั่งให้กรมที่ดินออกเอกสารสิทธิ์ให้แก่บริษัท ปัจจุบันคดีการออกเอกสารสิทธิ์ที่ดินอยู่ระหว่างการพิจารณาของศาลปกครองสูงสุด

18 สินทรัพย์ไม่มีตัวตน - สุทธิ

	งบการเงินรวมและงบการเงินเฉพาะกิจการ		
	โปรแกรมคอมพิวเตอร์ พันบาท	สัญญา ส่วนแบ่งรายได้ พันบาท	รวม พันบาท
ณ วันที่ 1 มกราคม พ.ศ. 2564			
ราคาทุน	-	17,291	17,291
หัก ค่าตัดจำหน่ายสะสม	-	(6,448)	(6,448)
ราคาตามบัญชีสุทธิ	-	10,843	10,843
สำหรับปีสิ้นสุดวันที่ 31 ธันวาคม พ.ศ. 2564			
ราคาตามบัญชีสุทธิต้นปี	-	10,843	10,843
ซื้อสินทรัพย์	3,179	-	3,179
ค่าตัดจำหน่าย	(481)	(1,758)	(2,239)
ราคาตามบัญชีสุทธิปลายปี	2,698	9,085	11,783
ณ วันที่ 31 ธันวาคม พ.ศ. 2564			
ราคาทุน	3,179	17,291	20,470
หัก ค่าตัดจำหน่ายสะสม	(481)	(8,206)	(8,687)
ราคาตามบัญชีสุทธิ	2,698	9,085	11,783
สำหรับปีสิ้นสุดวันที่ 31 ธันวาคม พ.ศ. 2565			
ราคาตามบัญชีสุทธิต้นปี	2,698	9,085	11,783
ค่าตัดจำหน่าย	(636)	(1,758)	(2,394)
ราคาตามบัญชีสุทธิปลายปี	2,062	7,327	9,389
ณ วันที่ 31 ธันวาคม พ.ศ. 2565			
ราคาทุน	3,179	17,291	20,470
หัก ค่าตัดจำหน่ายสะสม	(1,117)	(9,964)	(11,081)
ราคาตามบัญชีสุทธิ	2,062	7,327	9,389

ส่วนที่ 3 - งบการเงิน

19 สินทรัพย์สิทธิการใช้ - สุทธิ

	งบการเงินรวม
	ที่ดิน พันบาท
ยอดยกมา ณ วันที่ 1 มกราคม พ.ศ. 2564	15,581
ค่าเสื่อมราคา	(312)
ผลต่างจากการแปลงค่างบการเงิน	(42)
ราคาตามบัญชีสุทธิ ณ วันที่ 31 ธันวาคม พ.ศ. 2564	15,227
ยอดยกมา ณ วันที่ 1 มกราคม พ.ศ. 2565	15,227
ค่าเสื่อมราคา	(309)
ผลต่างจากการแปลงค่างบการเงิน	(1,915)
ราคาตามบัญชีสุทธิ ณ วันที่ 31 ธันวาคม พ.ศ. 2565	13,003

20 ภาษีเงินได้รอการตัดบัญชี - สุทธิ

	งบการเงินรวม		งบการเงินเฉพาะกิจการ	
	พ.ศ. 2565 พันบาท	พ.ศ. 2564 พันบาท	พ.ศ. 2565 พันบาท	พ.ศ. 2564 พันบาท
สินทรัพย์ภาษีเงินได้รอการตัดบัญชี	53,224	62,411	46,807	57,652
หนี้สินภาษีเงินได้รอการตัดบัญชี	(26,774)	(21,106)	(18,665)	(14,118)
ภาษีเงินได้รอการตัดบัญชี - สุทธิ	26,450	41,305	28,142	43,534

รายการเคลื่อนไหวของภาษีเงินได้รอการตัดบัญชีมีดังนี้

	งบการเงินรวม		งบการเงินเฉพาะกิจการ	
	พ.ศ. 2565 พันบาท	พ.ศ. 2564 พันบาท	พ.ศ. 2565 พันบาท	พ.ศ. 2564 พันบาท
ยอดยกมาต้นปี	41,305	45,080	43,534	49,346
เพิ่ม / (ลด) ในกำไรหรือขาดทุน (หมายเหตุข้อ 29)	(14,855)	(3,775)	(15,392)	(5,812)
ยอดคงเหลือปลายปี	26,450	41,305	28,142	43,534



20 ภาษีเงินได้รอการตัดบัญชี - สุทธิ (ต่อ)

รายการเคลื่อนไหวของสินทรัพย์และหนี้สินภาษีเงินได้รอการตัดบัญชีมีดังนี้

	งบการเงินรวม		
	ณ วันที่ 1 มกราคม พ.ศ.2564 พันบาท	เพิ่ม/(ลด) ในกำไรหรือขาดทุน พันบาท	ณ วันที่ 31 ธันวาคม พ.ศ.2564 พันบาท
สินทรัพย์ภาษีเงินได้รอการตัดบัญชี			
ภาระผูกพันผลประโยชน์พนักงาน	45,798	4,994	50,792
ค่าตัดจำหน่ายสินทรัพย์ไม่มีตัวตน	2,628	(1,460)	1,168
ค่าตัดจำหน่ายสวนป่าล้ม	7,298	(616)	6,682
อื่น ๆ	4,742	(973)	3,769
	60,466	1,94	62,411
หนี้สินภาษีเงินได้รอการตัดบัญชี			
สินทรัพย์ชีวภาพ	(9,247)	(4,871)	(14,118)
สินทรัพย์สิทธิการไร่	(4,000)	644	(3,356)
อื่น ๆ	(2,139)	(1,493)	(3,632)
	(15,386)	(5,720)	(21,106)
สินทรัพย์ภาษีเงินได้รอการตัดบัญชี - สุทธิ	45,080	(3,775)	41,305

	งบการเงินรวม		
	ณ วันที่ 1 มกราคม พ.ศ.2565 พันบาท	เพิ่ม/(ลด) ในกำไรหรือขาดทุน พันบาท	ณ วันที่ 31 ธันวาคม พ.ศ.2565 พันบาท
สินทรัพย์ภาษีเงินได้รอการตัดบัญชี			
ภาระผูกพันผลประโยชน์พนักงาน	50,792	(9,877)	40,915
ค่าตัดจำหน่ายสินทรัพย์ไม่มีตัวตน	1,168	(1,168)	-
ค่าตัดจำหน่ายสวนป่าล้ม	6,682	(616)	6,066
อื่น ๆ	3,769	2,474	6,243
	62,411	(9,187)	53,224
หนี้สินภาษีเงินได้รอการตัดบัญชี			
สินทรัพย์ชีวภาพ	(14,118)	(4,547)	(18,665)
สินทรัพย์สิทธิการไร่	(3,356)	105	(3,251)
อื่น ๆ	(3,632)	(1,226)	(4,858)
	(21,106)	(5,668)	(26,774)
สินทรัพย์ภาษีเงินได้รอการตัดบัญชี - สุทธิ	41,305	(14,855)	26,450

ส่วนที่ 3 - งบการเงิน

20 ภาษีเงินได้รอการตัดบัญชี - สุทธิ (ต่อ)

	งบการเงินเฉพาะกิจการ		
	ณ วันที่ 1 มกราคม พ.ศ.2564 พันบาท	เพิ่ม/(ลด) ในกำไรหรือขาดทุน พันบาท	ณ วันที่ 31 ธันวาคม พ.ศ.2564 พันบาท
สินทรัพย์ภาษีเงินได้รอการตัดบัญชี			
ภาระผูกพันผลประโยชน์พนักงาน	45,798	3,188	48,986
ค่าตัดจำหน่ายสินทรัพย์ไม่มีตัวตน	2,628	(1,460)	1,168
ค่าตัดจำหน่ายสวนปาล์ม	7,298	(616)	6,682
อื่น ๆ	2,869	(2,053)	816
	58,593	(941)	57,652
หนี้สินภาษีเงินได้รอการตัดบัญชี			
สินทรัพย์ชีวภาพ	(9,247)	(4,871)	(14,118)
สินทรัพย์ภาษีเงินได้รอการตัดบัญชี - สุทธิ	49,346	(5,812)	43,534

	งบการเงินเฉพาะกิจการ		
	ณ วันที่ 1 มกราคม พ.ศ.2565 พันบาท	เพิ่ม/(ลด) ในกำไรหรือขาดทุน พันบาท	ณ วันที่ 31 ธันวาคม พ.ศ.2565 พันบาท
สินทรัพย์ภาษีเงินได้รอการตัดบัญชี			
ภาระผูกพันผลประโยชน์พนักงาน	48,986	(11,298)	37,688
ค่าตัดจำหน่ายสินทรัพย์ไม่มีตัวตน	1,168	(1,168)	-
ค่าตัดจำหน่ายสวนปาล์ม	6,682	(616)	6,066
อื่น ๆ	816	2,237	3,053
	57,652	(10,845)	46,807
หนี้สินภาษีเงินได้รอการตัดบัญชี			
สินทรัพย์ชีวภาพ	(14,118)	(4,547)	(18,665)
สินทรัพย์ภาษีเงินได้รอการตัดบัญชี - สุทธิ	43,534	(15,392)	28,142





21 เจ้าหนี้การค้าและเจ้าหนี้อื่น

	งบการเงินรวม		งบการเงินเฉพาะกิจการ	
	พ.ศ. 2565 พันบาท	พ.ศ. 2564 พันบาท	พ.ศ. 2565 พันบาท	พ.ศ. 2564 พันบาท
เจ้าหนี้การค้า	66,328	17,296	29,221	14,513
เจ้าหนี้ค่าซื้อสินทรัพย์ถาวร	5,086	6,669	3,976	5,550
อื่น ๆ	8,405	7,270	8,268	7,212
รวมเจ้าหนี้การค้าและเจ้าหนี้อื่น	79,819	31,235	41,465	27,275

22 ค่าใช้จ่ายค้างจ่าย

	งบการเงินรวม		งบการเงินเฉพาะกิจการ	
	พ.ศ. 2565 พันบาท	พ.ศ. 2564 พันบาท	พ.ศ. 2565 พันบาท	พ.ศ. 2564 พันบาท
ค่าขนส่งค้างจ่าย	17,449	20,728	17,449	17,523
ค่าจ้างผู้รับเหมาค้างจ่าย	16,342	27,214	16,104	8,847
ค่าใช้จ่ายเกี่ยวกับพนักงานค้างจ่าย	34,289	27,385	21,382	19,904
ดอกเบี้ยค้างจ่าย	1,119	1,287	-	-
อื่น ๆ	9,616	9,495	7,643	6,945
รวมค่าใช้จ่ายค้างจ่าย	78,815	86,109	62,578	53,219

23 เงินกู้ยืมระยะยาวจากสถาบันการเงิน

บริษัทขอยืมได้ทำสัญญาเงินกู้ยืมจากธนาคาร Land Bank of the Philippines (LBP) เป็นจำนวนเงิน 234 ล้านเปโซ เพื่อนำมาใช้ในการก่อสร้างโรงงานน้ำมันปาล์ม และซื้อเครื่องจักร เงินกู้ยืมนี้มีกำหนดการชำระคืนภายใน 10 ปี โดยได้รับยกเว้นการชำระเงินต้นและดอกเบี้ยในปีแรกนับจากวันที่ทำสัญญา หลังจากนั้นจะทำการชำระคืนด้วยยอดที่เท่ากันทุก 3 เดือนเป็นระยะเวลา 36 งวด บริษัทขอยืมค้ำประกันเงินกู้ยืมนี้โดยใช้ที่ดินของกิจการที่เกี่ยวข้องซึ่งมีกรรมกร่วมกันกับบริษัทขอยืม

การเปลี่ยนแปลงในเงินกู้ยืมระยะยาวจากสถาบันการเงินสามารถวิเคราะห์ได้ดังนี้

	งบการเงินรวม	
	พ.ศ. 2565 พันบาท	พ.ศ. 2564 พันบาท
สำหรับปีสิ้นสุดวันที่ 31 ธันวาคม		
ยอดยกมาต้นปี	153,610	179,335
จ่ายคืนเงินกู้ระหว่างปี	(34,280)	(30,296)
ผลต่างจากการแปลงค่างบการเงิน	(1,344)	4,571
ยอดคงเหลือปลายปี	117,986	153,610

ณ วันที่ 31 ธันวาคม พ.ศ. 2565 อัตราดอกเบี้ยที่แท้จริงถ่วงน้ำหนักของเงินกู้ยืมระยะยาว คือ ร้อยละ 8 ต่อปี (พ.ศ. 2564 ร้อยละ 6 ต่อปี)

ส่วนที่ 3 - งบการเงิน

ระยะเวลาครบกำหนดของเงินกู้ยืมระยะยาวจากสถาบันการเงิน มีดังต่อไปนี้

	งบการเงินรวม	
	พ.ศ. 2565 พันบาท	พ.ศ. 2564 พันบาท
เงินกู้ยืมระยะยาวจากสถาบันการเงิน		
- ครบกำหนดชำระภายใน 1 ปี	35,727	34,650
- ครบกำหนดชำระเกินกว่า 1 ปี แต่ไม่เกิน 5 ปี	57,890	93,162
- ครบกำหนดชำระเกินกว่า 5 ปี	24,369	25,798
รวมเงินกู้ยืมระยะยาวจากสถาบันการเงิน	117,986	153,610

24 ภาวะผูกพันผลประโยชน์พนักงาน

	งบการเงินรวม		งบการเงินเฉพาะกิจการ	
	พ.ศ. 2565 พันบาท	พ.ศ. 2564 พันบาท	พ.ศ. 2565 พันบาท	พ.ศ. 2564 พันบาท
งบแสดงฐานะทางการเงิน	188,443	239,315	188,443	239,315
ค่าใช้จ่ายผลประโยชน์พนักงานสำหรับปี	30,437	18,652	30,437	18,652

รายการเคลื่อนไหวของภาวะผูกพันผลประโยชน์ที่กำหนดไว้ระหว่างปีมีดังนี้

	งบการเงินรวม		งบการเงินเฉพาะกิจการ	
	พ.ศ. 2565 พันบาท	พ.ศ. 2564 พันบาท	พ.ศ. 2565 พันบาท	พ.ศ. 2564 พันบาท
ยอดยกมาต้นปี	239,315	230,385	239,315	230,385
ต้นทุนบริการปัจจุบัน	27,178	15,575	27,178	15,575
ต้นทุนดอกเบี้ย	3,259	3,077	3,259	3,077
จ่ายผลประโยชน์	(81,309)	(9,722)	(81,309)	(9,722)
ยอดคงเหลือปลายปี	188,443	239,315	188,443	239,315

ค่าใช้จ่ายทั้งหมดที่รับรู้ในกำไรหรือขาดทุนสำหรับแต่ละรายการมีดังนี้

	งบการเงินรวม		งบการเงินเฉพาะกิจการ	
	พ.ศ. 2565 พันบาท	พ.ศ. 2564 พันบาท	พ.ศ. 2565 พันบาท	พ.ศ. 2564 พันบาท
ต้นทุนบริการปัจจุบัน	27,178	15,575	27,178	15,575
ต้นทุนดอกเบี้ย	3,259	3,077	3,259	3,077
รวม (แสดงเป็นส่วนหนึ่งของค่าใช้จ่าย ผลประโยชน์พนักงาน)	30,437	18,652	30,437	18,652



24 ภาวะผูกพันผลประโยชน์พนักงาน (ต่อ)

ข้อสมมติหลักในการประมาณการตามหลักคณิตศาสตร์ประกันภัยที่ใช้เป็นดังนี้

	งบการเงินรวม		งบการเงินเฉพาะกิจการ	
	พ.ศ. 2565	พ.ศ. 2564	พ.ศ. 2565	พ.ศ. 2564
อัตราคิดลด	ร้อยละ 1.66	ร้อยละ 1.66	ร้อยละ 1.66	ร้อยละ 1.66
อัตราการเพิ่มขึ้นของเงินเดือนที่คาดไว้	ร้อยละ 2.0 - 3.5	ร้อยละ 2.0 - 3.5	ร้อยละ 2.0 - 3.5	ร้อยละ 2.0 - 3.5

ผลกระทบต่อภาวะผูกพันผลประโยชน์ที่กำหนดไว้

	การเปลี่ยนแปลง ในข้อสมมติ		การเพิ่มขึ้นของข้อสมมติ		การลดลงของข้อสมมติ	
	พ.ศ. 2565	พ.ศ. 2564	พ.ศ. 2565 พันบาท	พ.ศ. 2564 พันบาท	พ.ศ. 2565 พันบาท	พ.ศ. 2564 พันบาท
อัตราคิดลด	ร้อยละ 1	ร้อยละ 1	ลดลง 17,713	ลดลง 17,049	เพิ่มขึ้น 20,619	เพิ่มขึ้น 19,881
อัตราการเพิ่มขึ้นของเงินเดือน	ร้อยละ 1	ร้อยละ 1	เพิ่มขึ้น 23,724	เพิ่มขึ้น 20,685	ลดลง 20,553	ลดลง 17,984

การวิเคราะห์ความอ่อนไหวข้างต้นนี้อ้างอิงจากการเปลี่ยนแปลงข้อสมมติขณะที่ให้ข้อสมมติอื่นคงที่ ในทางปฏิบัติสถานการณ์ดังกล่าว ยากที่จะเกิดขึ้น และการเปลี่ยนแปลงในข้อสมมติอาจมีความสัมพันธ์กัน ในการคำนวณการวิเคราะห์ความอ่อนไหวของภาวะผูกพันผลประโยชน์ที่กำหนดไว้ที่มีต่อการเปลี่ยนแปลงในข้อสมมติหลักได้ใช้วิธีเดียวกับ (มูลค่าปัจจุบันของภาวะผูกพันโครงการผลประโยชน์ที่กำหนดไว้คำนวณด้วยวิธีคิดลดแต่ละหน่วยที่ประมาณการไว้ (Projected Unit Credit Method) ณ วันสิ้นรอบระยะเวลารายงาน) ในการคำนวณหนี้สินผลประโยชน์พนักงานที่รับรู้ในงบแสดงฐานะการเงิน

วิธีการและประเภทของข้อสมมติที่ใช้ในการจัดทำการวิเคราะห์ความอ่อนไหวไม่ได้เปลี่ยนแปลงจากปีก่อน

ระยะเวลาถัวเฉลี่ยถ่วงน้ำหนักของภาวะผูกพันตามโครงการผลประโยชน์ คือ 11 ปี (พ.ศ. 2564 11 ปี)

การวิเคราะห์การครบกำหนดของการจ่ายชำระผลประโยชน์เมื่อเกษียณอายุที่ไม่มีการคิดลดเป็นดังต่อไปนี้

	งบการเงินรวมและงบการเงินเฉพาะกิจการ	
	พ.ศ. 2565 บาท	พ.ศ. 2564 บาท
ผลประโยชน์เมื่อเกษียณอายุ		
- ระหว่าง 1 ปี ถึง 2 ปี	29,780,623	6,095,522
- ระหว่าง 2 ปี ถึง 5 ปี	37,050,757	58,517,260
- เกินกว่า 5 ปี	539,404,977	547,719,097
	606,236,357	612,331,879

ส่วนที่ 3 - งบการเงิน

25 ทุนสำรองตามกฎหมาย

ตามพระราชบัญญัติบริษัทมหาชน จำกัด บริษัทจะต้องจัดสรรกำไรสุทธิประจำปีส่วนหนึ่งไว้เป็นทุนสำรองไม่น้อยกว่าร้อยละห้าของกำไรสุทธิประจำปี หักด้วยขาดทุนสะสมยกมา (ถ้ามี) จนกว่าทุนสำรองนี้จะมีจำนวนไม่น้อยกว่าร้อยละสิบของทุนจดทะเบียน บริษัทได้ตั้งสำรองตามกฎหมายเต็มมูลค่าแล้ว สำรองตามกฎหมายนี้ไม่สามารถนำไปจ่ายเงินปันผลได้

26 เงินปันผลจ่าย

พ.ศ. 2565

ที่ประชุมสามัญผู้ถือหุ้นเมื่อวันที่ 22 เมษายน 2565 ได้อนุมัติให้จ่ายเงินปันผลจากผลการดำเนินงานสำหรับปีสิ้นสุด 31 ธันวาคม พ.ศ. 2564 ในอัตราหุ้นละ 0.70 บาท เป็นจำนวนเงินรวม 658 ล้านบาท บริษัทได้จ่ายเงินปันผลระหว่างกาลไปแล้วในเดือนกันยายน พ.ศ. 2564 ในอัตราหุ้นละ 0.30 บาท เป็นจำนวนเงินรวม 282 ล้านบาท คงเหลือเงินปันผลจ่ายในอัตราหุ้นละ 0.40 บาท เป็นจำนวนเงินรวม 376 ล้านบาท บริษัทได้จ่ายเงินปันผลส่วนที่เหลือในเดือนพฤษภาคม พ.ศ. 2565

ที่ประชุมคณะกรรมการเมื่อวันที่ 11 สิงหาคม พ.ศ. 2565 ได้มีมติอนุมัติให้จ่ายเงินปันผลระหว่างกาลสำหรับปีสิ้นสุดวันที่ 31 ธันวาคม พ.ศ. 2565 ในอัตราหุ้นละ 0.30 บาท เป็นจำนวนเงินรวม 282 ล้านบาท โดยบริษัทได้จ่ายเงินปันผลระหว่างกาลนี้ในเดือนกันยายน พ.ศ. 2565

พ.ศ. 2564

ประชุมสามัญผู้ถือหุ้นเมื่อวันที่ 30 เมษายน 2564 ได้อนุมัติให้จ่ายเงินปันผลจากผลการดำเนินงานสำหรับปีสิ้นสุด 31 ธันวาคม พ.ศ. 2563 ในอัตราหุ้นละ 0.27 บาท เป็นจำนวนเงินรวม 254 ล้านบาท บริษัทได้จ่ายเงินปันผลระหว่างกาลไปแล้วในเดือนกันยายน พ.ศ. 2563 ในอัตราหุ้นละ 0.10 บาท เป็นจำนวนเงินรวม 94 ล้านบาท คงเหลือเงินปันผลจ่ายในอัตราหุ้นละ 0.17 บาท เป็นจำนวนเงินรวม 160 ล้านบาท บริษัทได้จ่ายเงินปันผลส่วนที่เหลือในเดือนพฤษภาคม พ.ศ. 2564

ที่ประชุมคณะกรรมการเมื่อวันที่ 13 สิงหาคม พ.ศ. 2564 ได้มีมติอนุมัติให้จ่ายเงินปันผลระหว่างกาลสำหรับปีสิ้นสุดวันที่ 31 ธันวาคม พ.ศ. 2564 ในอัตราหุ้นละ 0.30 บาท เป็นจำนวนเงินรวม 282 ล้านบาท โดยบริษัทได้จ่ายเงินปันผลระหว่างกาลนี้ในเดือนกันยายน พ.ศ. 2564

27 ส่วนได้เสียที่ไม่มีอำนาจควบคุม

ยอดยกมาต้นปี

เงินปันผลจ่ายให้แก่ส่วนได้เสียที่ไม่มีอำนาจควบคุม

ส่วนแบ่งปันกำไรเบ็ดเสร็จรวม - ส่วนที่เป็นของส่วนได้เสียที่ไม่มีอำนาจควบคุม

ยอดคงเหลือปลายปี

งบการเงินรวม	
พ.ศ. 2565	พ.ศ. 2564
พันบาท	พันบาท
189,275	133,253
(25,701)	-
73,557	56,022
237,131	189,275



28 ค่าใช้จ่ายตามลักษณะ

	งบการเงินรวม		งบการเงินเฉพาะกิจการ	
	พ.ศ. 2565 พันบาท	พ.ศ. 2564 พันบาท	พ.ศ. 2565 พันบาท	พ.ศ. 2564 พันบาท
วัตถุดิบและวัสดุสิ้นเปลืองใช้ไป	15,165,548	9,843,203	14,197,887	9,400,784
การเปลี่ยนแปลงในสินค้าสำเร็จรูป				
- น้ำมันปาล์มและผลิตภัณฑ์พลอยได้	67,801	(269,041)	58,452	(248,836)
ค่าใช้จ่ายเกี่ยวกับพนักงาน	406,521	343,360	391,457	324,226
ค่าใช้จ่ายเกี่ยวกับการขนส่ง	249,296	171,475	188,852	142,964

29 ภาษีเงินได้

ภาษีเงินได้สำหรับปี ประกอบด้วยรายละเอียดดังนี้

	งบการเงินรวม		งบการเงินเฉพาะกิจการ	
	พ.ศ. 2565 พันบาท	พ.ศ. 2564 พันบาท	พ.ศ. 2565 พันบาท	พ.ศ. 2564 พันบาท
ภาษีเงินได้งวดปัจจุบัน	300,894	216,316	290,393	181,166
การปรับปรุงจากงวดก่อน	(646)	(8,991)	(646)	(8,991)
ภาษีเงินได้รอการตัดบัญชี (หมายเหตุข้อ 20)	14,855	3,775	15,392	5,812
รวมค่าใช้จ่ายภาษีเงินได้สำหรับปี	315,103	211,100	305,139	177,987

ค่าใช้จ่ายภาษีเงินได้สำหรับกำไรก่อนหักภาษีของกลุ่มกิจการมียอดจำนวนเงินที่แตกต่างจากการคำนวณกำไรทางบัญชีคูณกับอัตราภาษีของประเทศที่บริษัทใหญ่ตั้งอยู่ โดยมีรายละเอียดดังนี้

	งบการเงินรวม		งบการเงินเฉพาะกิจการ	
	พ.ศ. 2565 พันบาท	พ.ศ. 2564 พันบาท	พ.ศ. 2565 พันบาท	พ.ศ. 2564 พันบาท
กำไรทางบัญชีก่อนภาษีเงินได้	1,820,582	1,103,465	1,661,697	974,891
อัตราภาษี	20% และ 25%	20% และ 25%	20%	20%
ภาษีเงินได้ในปีปัจจุบันคำนวณจากกำไรทางบัญชี	373,353	230,517	332,339	194,978
ผลกระทบทางภาษีจาก:				
- รายได้ที่ได้รับยกเว้นภาษี	(59,226)	(10,156)	(26,762)	(10,156)
- รายได้ทางภาษีที่ไม่ได้รับรู้ทางบัญชี	153	144	153	144
- ค่าใช้จ่ายที่ไม่สามารถหักภาษี	1,618	2,613	204	2,154
- การปรับปรุงจากงวดก่อน	(646)	(8,991)	(646)	(8,991)
- การเปลี่ยนแปลงของผลแตกต่างชั่วคราวที่ไม่ได้รับรู้	(149)	(142)	(149)	(142)
ค่าใช้จ่ายภาษีเงินได้	315,103	211,100	305,139	177,987

อัตราภาษีเงินได้ที่แท้จริงถ่วงเฉลี่ยที่ใช้สำหรับกลุ่มกิจการและบริษัทคือ อัตราร้อยละ 17.3 และร้อยละ 18.4 ตามลำดับ (พ.ศ. 2564 อัตราร้อยละ 19.1 และร้อยละ 18.3 ตามลำดับ)

ส่วนที่ 3 - งบการเงิน

30 กำไรต่อหุ้นขั้นพื้นฐาน

กำไรต่อหุ้นขั้นพื้นฐานคำนวณโดยการหารกำไรสุทธิที่เป็นของผู้ถือหุ้นสามัญด้วยจำนวนหุ้นสามัญถัวเฉลี่ยถ่วงน้ำหนักตามระยะเวลาที่ออกอยู่ในระหว่างปี

	งบการเงินรวม		งบการเงินเฉพาะกิจการ	
	พ.ศ. 2565	พ.ศ. 2564	พ.ศ. 2565	พ.ศ. 2564
กำไรสุทธิส่วนที่เป็นของบริษัท (พันบาท)	1,429,765	839,271	1,356,558	796,904
จำนวนหุ้นสามัญถัวเฉลี่ยถ่วงน้ำหนัก ที่ออกระหว่างปี (หุ้น)	940,000,000	940,000,000	940,000,000	940,000,000
กำไรต่อหุ้นขั้นพื้นฐานที่เป็นของบริษัท (บาท)	1.52	0.89	1.44	0.85

บริษัทไม่มีหุ้นสามัญเทียบเท่าปรับลด สำหรับปีสิ้นสุดวันที่ 31 ธันวาคม พ.ศ. 2565 และ พ.ศ. 2564

31 รายการกับบุคคลหรือกิจการที่เกี่ยวข้องกัน

กิจการและบุคคลที่มีความสัมพันธ์กับบริษัท ไม่ว่าจะทางตรงหรือทางอ้อม โดยผ่านกิจการอื่นแห่งหนึ่งหรือมากกว่าหนึ่งแห่ง โดยที่บุคคลหรือกิจการนั้นมีอำนาจควบคุมบริษัท หรือถูกควบคุมโดยบริษัท หรืออยู่ภายใต้การควบคุมเดียวกันกับบริษัท รวมถึงบริษัทที่ดำเนินธุรกิจการลงทุน บริษัทย่อย และบริษัทย่อยในเครือเดียวกัน ถือเป็นกิจการที่เกี่ยวข้องกับบริษัท บริษัทร่วมและบุคคลที่เป็นเจ้าของส่วนได้เสียในสิทธิออกเสียงของบริษัทซึ่งมีอิทธิพลอย่างเป็นสาระสำคัญเหนือกิจการ ผู้บริหารสำคัญรวมทั้งกรรมการและพนักงานของบริษัท ตลอดจนสมาชิกในครอบครัวที่ใกล้ชิดกับบุคคลเหล่านั้น กิจการและบุคคลทั้งหมดถือเป็นบุคคลหรือกิจการที่เกี่ยวข้องกับบริษัท

ในการพิจารณาความสัมพันธ์ระหว่างบุคคลหรือกิจการที่เกี่ยวข้องกันกับบริษัทแต่ละรายการ บริษัทคำนึงถึงเนื้อหาของความสัมพันธ์มากกว่ารูปแบบทางกฎหมาย

นายอภิรักษ์ วานิช และสมาชิกในครอบครัวเป็นผู้ถือหุ้นใหญ่ของบริษัท

รายการต่อไปนี้เป็นรายการกับบุคคลหรือกิจการที่เกี่ยวข้องกันที่สำคัญ

ก) การขาย การซื้อสินค้าและใช้บริการ

	งบการเงินรวม		งบการเงินเฉพาะกิจการ	
	พ.ศ. 2565 พันบาท	พ.ศ. 2564 พันบาท	พ.ศ. 2565 พันบาท	พ.ศ. 2564 พันบาท
รายได้อื่น				
บริษัทย่อย	-	-	19,420	10,713
ดอกเบียร์รับ				
บริษัทย่อย	-	-	2,529	2,261
การซื้อสินค้า				
กิจการที่มีผู้ถือหุ้นและกรรมการร่วมกัน	11,906	21,631	11,906	21,631
การใช้บริการ				
กิจการที่มีผู้ถือหุ้นและกรรมการร่วมกัน	16,142	11,751	16,142	11,751



31 รายการกับบุคคลหรือกิจการที่เกี่ยวข้องกัน (ต่อ)

ข) ลูกหนี้กิจการที่เกี่ยวข้องกัน

	งบการเงินรวม		งบการเงินเฉพาะกิจการ	
	พ.ศ. 2565 พันบาท	พ.ศ. 2564 พันบาท	พ.ศ. 2565 พันบาท	พ.ศ. 2564 พันบาท
ลูกหนี้กิจการที่เกี่ยวข้องกัน				
- ลูกหนี้อื่นบริษัทย่อย	-	-	12,009	3,074
- เงินจ่ายล่วงหน้าแก่บริษัทย่อย	-	-	1,439	34
	-	-	13,448	3,108

ค) ยอดคงค้างที่เกิดจากการซื้อสินค้าและใช้บริการ

	งบการเงินรวม		งบการเงินเฉพาะกิจการ	
	พ.ศ. 2565 พันบาท	พ.ศ. 2564 พันบาท	พ.ศ. 2565 พันบาท	พ.ศ. 2564 พันบาท
ค่าใช้จ่ายค้างจ่าย				
กิจการที่มีผู้ถือหุ้นและกรรมการร่วมกัน	1,668	1,108	1,668	1,108

ง) เงินให้กู้ยืมระยะยาวแก่บริษัทย่อย

ในปี พ.ศ. 2556 บริษัทได้ทำสัญญาเงินให้กู้ยืมระยะยาวแก่บริษัท Univanich Agribusiness Corporation ซึ่งเป็นบริษัทย่อยในวงเงินจำนวน 3 ล้านดอลลาร์สหรัฐอเมริกา เพื่อใช้ในการลงทุนโครงการธุรกิจร่วมทุนก่อสร้างโรงงาน เงินให้กู้ยืมดังกล่าวมีกำหนดชำระคืนเงินต้นทุกปีตามจำนวนเงินที่ระบุไว้ในสัญญาเงินให้กู้ยืม โดยเริ่มรับชำระคืนในปีที่ 5 นับจากวันที่บริษัทให้เงินให้กู้ยืมงวดแรกซึ่งครบกำหนดชำระคืนงวดแรกในวันที่ 21 มิถุนายน พ.ศ. 2561

เมื่อวันที่ 21 มิถุนายน พ.ศ. 2561 บริษัทได้ทำสัญญาเพิ่มเติมเพื่อเปลี่ยนแปลงกำหนดการชำระคืนเงินให้กู้ยืมครั้งแรกเป็นวันที่ 21 มิถุนายน พ.ศ. 2564 และต่อมาเมื่อวันที่ 30 ธันวาคม พ.ศ. 2563 บริษัทได้ทำสัญญาเพิ่มเติมเพื่อเปลี่ยนแปลงกำหนดการชำระคืนเงินให้กู้ยืมครั้งแรกเป็นวันที่ 1 มกราคม พ.ศ. 2569 โดยเงื่อนไขอื่น ๆ ยังคงเป็นไปตามสัญญาเงินให้กู้ยืมหลัก

นอกจากนี้ เมื่อวันที่ 2 สิงหาคม พ.ศ. 2562 บริษัทได้ทำสัญญาเงินให้กู้ยืมระยะยาวเพิ่มเติมแก่ Univanich Agribusiness Corporation เป็นจำนวนเงิน 71 ล้านบาท และมีกำหนดชำระคืนเงินต้นภายใน 5 ปี นับจากวันที่บริษัทให้เงินให้กู้ยืม

เงินให้กู้ยืมดังกล่าวเป็นเงินให้กู้ยืมที่ไม่มีหลักทรัพย์ค้ำประกัน และไม่มีดอกเบี้ย

การเปลี่ยนแปลงในเงินให้กู้ยืมระยะยาวแก่บริษัทย่อยสามารถวิเคราะห์ได้ดังนี้

สำหรับปีสิ้นสุดวันที่ 31 ธันวาคม

ยอดยกมาต้นปี	
รับรู้รายได้ดอกเบี้ยที่คำนวณตามวิธีอัตราดอกเบี้ยที่แท้จริง	
กำไรที่ยังไม่รับรู้จากอัตราแลกเปลี่ยน	
ยอดคงเหลือปลายปี	

	งบการเงินเฉพาะกิจการ	
	พ.ศ. 2565 พันบาท	พ.ศ. 2564 พันบาท
	138,656	124,286
	2,529	2,261
	763	12,109
	141,948	138,656

ส่วนที่ 3 - งบการเงิน

31 รายการกับบุคคลหรือกิจการที่เกี่ยวข้องกัน (ต่อ)

จ) ค่าตอบแทนผู้บริหารสำคัญ

ผู้บริหารสำคัญของบริษัทรวมถึง ประธานกรรมการ กรรมการ และกรรมการตรวจสอบ ค่าตอบแทนสำหรับผู้บริหารสำคัญมีดังนี้

	งบการเงินรวม		งบการเงินเฉพาะกิจการ	
	พ.ศ. 2565 พันบาท	พ.ศ. 2564 พันบาท	พ.ศ. 2565 พันบาท	พ.ศ. 2564 พันบาท
ผลประโยชน์ระยะสั้น	51,826	48,603	45,524	41,507
ผลประโยชน์หลังออกจากราชการ	23,621	6,340	23,022	5,879
	75,447	54,943	68,546	47,386

32 ภาวะผูกพันและหนี้สินที่อาจเกิดขึ้น

32.1 ภาวะผูกพันที่เป็นรายจ่ายฝ่ายทุน

ภาวะผูกพันที่เป็นข้อผูกมัด ณ วันที่ในงบแสดงฐานะการเงินที่เกี่ยวข้องกับรายจ่ายฝ่ายทุนซึ่งยังไม่ได้รับรู้ในงบการเงิน มีดังนี้

ณ วันที่	งบการเงินรวม		งบการเงินเฉพาะกิจการ	
	พ.ศ. 2565	พ.ศ. 2564	พ.ศ. 2565	พ.ศ. 2564
สัญญาก่อสร้าง				
ซื้อเครื่องจักรและอุปกรณ์	13.99 ล้านบาท	9.32 ล้านบาท	9.65 ล้านบาท	4.94 ล้านบาท

32.2 หนังสือค้ำประกัน

ณ วันที่ 31 ธันวาคม พ.ศ. 2565 กลุ่มกิจการมีภาวะผูกพันเกี่ยวกับหนังสือค้ำประกันที่ออกโดยธนาคารเพื่อค้ำประกันให้แก่บริษัทซึ่งเป็นการดำเนินธุรกิจตามปกติจำนวนเงิน 2 ล้านบาท (พ.ศ. 2564 จำนวนเงิน 2 ล้านบาท)

33 สิทธิประโยชน์จากการได้รับการส่งเสริมการลงทุน

รายได้จากการขายจำแนกตามกิจการที่ได้รับการส่งเสริมและไม่ได้รับการส่งเสริมการลงทุน สรุปได้ดังนี้

	งบการเงินเฉพาะกิจการ					
	พ.ศ. 2565			พ.ศ. 2564		
	กิจการที่ได้รับ การส่งเสริม พันบาท	กิจการที่ไม่ได้รับ การส่งเสริม พันบาท	รวม พันบาท	กิจการที่ได้รับ การส่งเสริม พันบาท	กิจการที่ไม่ได้รับ การส่งเสริม พันบาท	รวม พันบาท
รายได้จากการขายส่งออก	1,863,820	10,082,414	11,946,234	1,284,441	5,943,688	7,228,129
รายได้จากการขายภายในประเทศ	2,427,942	2,872,953	5,300,895	988,598	2,852,846	3,841,444
รวมรายได้จากการขาย	4,291,762	12,955,367	17,247,129	2,273,039	8,796,534	11,069,573

ส่วนที่ 3 - งบการเงิน

34 เหตุการณ์ภายหลังวันที่ในงบแสดงฐานะการเงิน

ตามมติที่ประชุมคณะกรรมการบริษัทเมื่อวันที่ 24 กุมภาพันธ์ พ.ศ. 2566 ได้อนุมัติเสนอให้จ่ายเงินปันผลจากผลการดำเนินงาน ปี พ.ศ.2565 ในอัตราหุ้นละ 1.0 บาท เป็นจำนวนเงินรวม 940 ล้านบาท บริษัทได้จ่ายเงินปันผลระหว่างกาลไปแล้วในระหว่างปี พ.ศ. 2565 ในอัตราหุ้นละ 0.3 บาท เป็นจำนวนเงินรวม 282 ล้านบาท คงเหลือเงินปันผลจ่ายในอัตราหุ้นละ 0.70 บาท เป็นจำนวนเงินรวม 658 ล้านบาท ทั้งนี้ การอนุมัติเสนอให้จ่ายเงินปันผลดังกล่าวจะได้นำเสนอต่อที่ประชุมสามัญผู้ถือหุ้นประจำปี พ.ศ. 2566 เพื่อพิจารณาอนุมัติต่อไป





เอกสารแนบ 1

รายละเอียดเกี่ยวกับกรรมการ ผู้บริหาร และเลขานุการบริษัท

(1) รายละเอียดของกรรมการบริษัท



นายอภิรักษ์ วานิช

ประธานกรรมการ

อายุ 57 ปี

การศึกษา:

- ปริญญาโทบริหารธุรกิจมหาบัณฑิต มหาวิทยาลัยอินเดียน่า, สหรัฐอเมริกา
- ปริญญาตรีเศรษฐศาสตร์เกษตร มหาวิทยาลัยเพอร์ดู, สหรัฐอเมริกา

การฝึกอบรม:

- หลักสูตร Director Accreditation Program (DAP) รุ่นที่ 37/2548 สมาคมส่งเสริมสถาบันกรรมการบริษัทไทย
- หลักสูตร Director Certification Program (DCP) รุ่นที่ 60/2548 สมาคมส่งเสริมสถาบันกรรมการบริษัทไทย
- หลักสูตร Finance for Non-Finance Director (FND) รุ่นที่ 19/2548 สมาคมส่งเสริมสถาบันกรรมการบริษัทไทย
- หลักสูตร The Role of Chairman (RCP) รุ่นที่ 13/2549 สมาคมส่งเสริมสถาบันกรรมการบริษัทไทย
- หลักสูตรผู้บริหารระดับสูง สถาบันวิทยาการตลาดทุน (หลักสูตร วตท.) รุ่นที่ 11
- หลักสูตรผู้บริหารระดับสูงด้านวิทยาการพลังงาน รุ่นที่ 16 สถาบันวิทยาการพลังงาน

ประสบการณ์: กรรมการบริษัทในกลุ่มวานิชตั้งแต่ปี 2533 และเป็นประธานกรรมการบริษัทในกลุ่มวานิชในปี 2535 บริษัทในกลุ่มวานิชมุ่งเน้นการทำธุรกิจในประเทศ นอกเหนือจากธุรกิจน้ำมันปาล์ม ยังทำธุรกิจทางด้านเหมืองแร่ ขนส่ง พัฒนาอสังหาริมทรัพย์ และโรงพยาบาลอีกด้วย



ดร. พงนา มาโนช

กรรมการ

อายุ 68 ปี

การศึกษา:

- ปริญญาตรี นิติศาสตรบัณฑิต มหาวิทยาลัยธุรกิจบัณฑิตย์
- ปริญญาตรี สาขาบริหารธุรกิจ มหาวิทยาลัยวิสคอนซิน, สหรัฐอเมริกา
- ปริญญาโท สาขาการบริหารโรงพยาบาล มหาวิทยาลัยวิสคอนซิน, สหรัฐอเมริกา
- ปริญญาเอก สาขาปรัชญาและจริยศาสตร์ มหาวิทยาลัยราชภัฏสวนสุนันทา

การฝึกอบรม:

- หลักสูตร Director Certification Program (DCP) รุ่นที่ 25/2548 ของสมาคมส่งเสริมสถาบันกรรมการบริษัทไทย
- หลักสูตร Financial Statements for Directors (FSD) รุ่นที่ 13/2554 ของสมาคมส่งเสริมสถาบันกรรมการบริษัทไทย
- หลักสูตรประกาศนียบัตรธรรมภิบาลทางการแพทย์ สำหรับผู้บริหารระดับสูง (ปรพ.) ปี 2555 สถาบันพระปกเกล้า
- หลักสูตร Anti-Corruption for Executive Program (ACEP) รุ่นที่ 13/2557 ของสมาคมส่งเสริมสถาบันกรรมการบริษัทไทย
- หลักสูตร Corporate Governance for Executive (CGE) รุ่นที่ 14/2562 ของสมาคมส่งเสริมสถาบันกรรมการบริษัทไทย
- หลักสูตร Director Accreditation Program รุ่นที่ 175/2563 ของสมาคมส่งเสริมสถาบันกรรมการบริษัทไทย

ประสบการณ์: ประธานกรรมการบริหารบริษัท โรงพยาบาลเอกชล จำกัด (มหาชน) จังหวัดชลบุรี ปัจจุบันเป็นกรรมการบริษัท โรงพยาบาลเอกชล จำกัด (มหาชน) และเป็นกรรมการของบริษัท ยูนิวานิชน้ำมันปาล์ม จำกัด (มหาชน) มานานกว่า 23 ปี รวมทั้งเป็นกรรมการบริษัทในกลุ่มวานิช

คณะกรรมการบริษัท



นางสาวกาญจนา วานิช

กรรมการ

อายุ 64 ปี

การศึกษา:

- ปริญญาตรี สาขาการเงิน มหาวิทยาลัยวิสคอนซิน, สหรัฐอเมริกา

การฝึกอบรม:

- หลักสูตร Director Accreditation Program (DAP) รุ่นที่ 36/2548 ของสมาคมส่งเสริมสถาบันกรรมการบริษัทไทย

ประสบการณ์: กรรมการของบริษัท ตั้งแต่ปี 2526 และเป็นกรรมการบริษัทในกลุ่มวานิช รวมทั้งบริษัท โรงพยาบาลเอกชล จำกัด (มหาชน)



ดร. พรต ซอโสติกุล

กรรมการ

อายุ 55 ปี

การศึกษา:

- ปริญญาเอก (สาขาบริหารธุรกิจ) American University of Hawaii
- ปริญญาโท (สาขาวิทยาศาสตร์) Boston University , USA.

การฝึกอบรม:

- หลักสูตร Director Certification Program (DCP) รุ่นที่ 40/2547 ของสมาคมส่งเสริมสถาบันกรรมการบริษัทไทย

ประสบการณ์: กรรมการและรองกรรมการผู้จัดการสำนักปฏิบัติการของบริษัท ซีคอนดีเวลลอปเม้นท์ จำกัด (มหาชน) และเป็นกรรมการของบริษัท ตั้งแต่ปี 2543





มร. จอห์น เคลนดอน

กรรมการ

อายุ 74 ปี

การศึกษา:

- ปริญญาตรี เกษตรศาสตร์บัณฑิต ด้าน Valuation and Farm Management มหาวิทยาลัยลินคอล์น, นิวซีแลนด์

การฝึกอบรม:

- หลักสูตร Columbia Senior Executive Program (CSEP) 1995, Columbia University Graduate School of Business, New York
- หลักสูตร Director Accreditation Program (DAP) รุ่นที่ 57/2548, สมาคมส่งเสริมสถาบันกรรมการบริษัทไทย
- หลักสูตร Director Certification Program (DCP) รุ่นที่ 95/2550, สมาคมส่งเสริมสถาบันกรรมการบริษัทไทย

ประสบการณ์: ในช่วงปี 2523 ถึง 2541 มร.จอห์น เคลนดอน ทำงานกับ The Unilever Plantations and Plant Science Group ของประเทศอังกฤษ ดูแลรับผิดชอบงานในภาคพื้นเอเชียแปซิฟิก รวมทั้งเป็นกรรมการผู้จัดการ บริษัท ยูนิวานิชน้ำมันปาล์ม จำกัด ในช่วงที่ร่วมทุนกับกลุ่มยูนิลีเวอร์ ตั้งแต่ปี 2534 ถึง ปี 2539 ต่อมา มร.จอห์น เคลนดอนได้ดำรงตำแหน่งผู้อำนวยการฝ่ายปฏิบัติการปาล์มน้ำมันของยูนิลีเวอร์ในเอเชียตะวันออกเฉียงใต้ เป็นประธานกรรมการและกรรมการผู้จัดการ Unipamol Malaysia Sdn Bhd. ในประเทศมาเลเซีย เป็นกรรมการของ Unifield PLC ของประเทศอังกฤษ และได้กลับมาร่วมงานกับบริษัท อีกในปี 2541

ในปี 2541 ยูนิลีเวอร์ได้ขายหุ้นให้กับผู้ร่วมทุนในไทย มร.จอห์น เคลนดอนจึงได้กลับมาร่วมงานกับยูนิวานิชอีกครั้งในตำแหน่งกรรมการผู้จัดการกว่า 20 ปี โดยดูแลรับผิดชอบการดำเนินงานและการพัฒนาบริษัท และในปี 2561 มร.จอห์น เคลนดอนได้รับการแต่งตั้งให้เป็นหัวหน้าคณะบริหาร ดูแลรับผิดชอบการดำเนินงานทั้งในประเทศไทยและฟิลิปปินส์ ก่อนที่จะเกษียณในเดือนเมษายน 2565



ดร. พัลลัฐ จิตติฐานน

กรรมการบริหาร/หัวหน้าฝ่ายวิจัยปาล์มน้ำมัน

อายุ 76 ปี

การศึกษา:

- ปริญญาเอก ด้านปฐพีวิทยาและพืชศาสตร์ มหาวิทยาลัยฟลอริดา สหรัฐอเมริกา
- ปริญญาโท จากมหาวิทยาลัย นอร์ธ แคโรไลน่า สเตท สหรัฐอเมริกา
- ปริญญาตรี จากมหาวิทยาลัยเกษตรศาสตร์ บางเขน

การฝึกอบรม:

- หลักสูตร Director Accreditation Program (DAP) รุ่นที่ 176/2563 ของสมาคมส่งเสริมสถาบันกรรมการบริษัทไทย

ประสบการณ์: ก่อนมาร่วมงานกับยูนิวานิชในปี 2531 ดร.พัลลัฐ จิตติฐานน เป็นนักวิชาการอาวุโส ด้านปาล์มน้ำมันกรมวิชาการเกษตร กระทรวงเกษตรและสหกรณ์ ดร.พัลลัฐ จิตติฐานน รับผิดชอบด้านงานวิจัยและพัฒนาปาล์มน้ำมันของยูนิวานิช ตั้งแต่ปี 2531 ในปี 2537 ปฏิบัติงานในประเทศมาเลเซียภายใต้ยูนิลีเวอร์เป็นเวลา 2 ปี ในตำแหน่งผู้จัดการสวนปาล์ม บริษัท Pamol Plantations Sdn.Bhd. เดินทางกลับประเทศไทยในปี 2539 ได้รับแต่งตั้งเป็นผู้จัดการฝ่ายสวนยูนิวานิช รับผิดชอบการดำเนินงานทั้งในด้านดูแลสวนปาล์มและงานวิจัยและพัฒนาปาล์มน้ำมันของบริษัท ในปี 2555 ได้รับแต่งตั้งให้เป็นกรรมการของบริษัท และดำรงตำแหน่งหัวหน้าฝ่ายวิจัยปาล์มน้ำมัน

คณะกรรมการบริษัท



ดร. วิรไท สันติประภาพร

ประธานกรรมการตรวจสอบ / กรรมการอิสระ

อายุ 53 ปี

การศึกษา:

- ปริญญาเอก Ph.D in Economics, Harvard University, Cambridge, MA, สหรัฐอเมริกา
- ปริญญาโท A.M. in Economics, Harvard University, Cambridge, MA, สหรัฐอเมริกา
- ปริญญาตรี เศรษฐศาสตรบัณฑิต (เกียรตินิยมอันดับหนึ่ง) มหาวิทยาลัยธรรมศาสตร์

การฝึกอบรม:

- หลักสูตร Advanced Audit Committee Program (AACP 41/2021), สมาคมส่งเสริมสถาบันกรรมการบริษัทไทย (IOD)
- หลักสูตร Director Certification Program (DCP 2014), สมาคมส่งเสริมสถาบันกรรมการบริษัทไทย (IOD)
- หลักสูตร Director Accreditation Program (DAP 2007), สมาคมส่งเสริมสถาบันกรรมการบริษัทไทย (IOD)
- หลักสูตรผู้บริหารระดับสูง (วตท.) รุ่นที่ 4 สถาบันวิทยาการลาดพูน
- Corporate Strategy Executive Education Program, MIT Sloan School of Management, Cambridge, MA, สหรัฐอเมริกา

การดำรงตำแหน่งในบริษัทจดทะเบียนอื่น:

- กรรมการอิสระ กรรมการบริหารความเสี่ยง และกรรมการบรรษัทภิบาลและความยั่งยืน บริษัท ปตท.สำรวจและผลิตปิโตรเลียม จำกัด (มหาชน)
- กรรมการอิสระและกรรมการตรวจสอบ บริษัทกรุงเทพดุสิตเวชการ จำกัด (มหาชน)

ประสบการณ์:

- 2537 – 2543 นักเศรษฐศาสตร์ กองทุนการเงินระหว่างประเทศ
- 2541 – 2543 ผู้อำนวยการร่วม สถาบันวิจัยนโยบายเศรษฐกิจ สำนักงานเศรษฐกิจการคลังกระทรวงการคลัง (ลาพักจากกองทุนการเงินระหว่างประเทศ)
- 2543 – 2551 ธนาคารไทยพาณิชย์ จำกัด (มหาชน) โดยดำรงตำแหน่งสุดท้ายเป็นผู้ช่วยผู้จัดการใหญ่ สายกลยุทธ์ลูกค้าธุรกิจ
- 2552 – 2556 รองผู้จัดการ สายงานวางแผนกลยุทธ์องค์กร ตลาดหลักทรัพย์แห่งประเทศไทย
- 2556 – 2558 ที่ปรึกษา สถาบันวิจัยเพื่อการพัฒนาประเทศไทย
- 2558 – 2563 ผู้ว่าการธนาคารแห่งประเทศไทย

ตำแหน่งทางสังคมและงานอื่นที่สำคัญ:

- ประธาน Central Bank Governance Group, Bank for International Settlements (BIS)
- ประธาน Asian Consultative Council, Bank for International Settlements (BIS)
- กรรมการ International Monetary and Financial Committee, International Monetary Fund (IMF)
- กรรมการ สภาพัฒนาการเศรษฐกิจและสังคมแห่งชาติ
- กรรมการ คณะกรรมการกำกับหลักทรัพย์และตลาดหลักทรัพย์
- กรรมการ คณะกรรมการกำกับและส่งเสริมการประกอบธุรกิจประกันภัย
- กรรมการอิสระและกรรมการบริหารความเสี่ยง บริษัท พูนชนชาติ จำกัด (มหาชน)
- กรรมการอิสระและกรรมการตรวจสอบ บริษัท เซ็นทรัลพัฒนา จำกัด (มหาชน)
- กรรมการอิสระ บริษัทการบินไทย จำกัด (มหาชน)
- กรรมการสภามหาวิทยาลัยผู้ทรงคุณวุฒิ และกรรมการตรวจสอบ มหาวิทยาลัยธรรมศาสตร์
- กรรมการสภามหาวิทยาลัยผู้ทรงคุณวุฒิ และกรรมการตรวจสอบ มหาวิทยาลัยเชียงใหม่
- กรรมการกำกับดูแลกิจการ World Health Organization (WHO)
- ประธาน สภาผู้ว่าการธนาคารกลางในภูมิภาคเอเชียตะวันออกเฉียงใต้ (SEACEN)
- กรรมการ คณะกรรมการนโยบายรัฐวิสาหกิจ



นายปรามอทย์ พรประภา

กรรมการตรวจสอบ / กรรมการอิสระ

อายุ 56 ปี

การศึกษา:

นายปรามอทย์ พรประภา จบการศึกษาระดับปริญญาโท (เกียรตินิยม) MPA, Kennedy School of Government, Harvard University, ปริญญาโท (เกียรตินิยม) MBA (Marketing), Kellogg School of Management, Northwestern University, และปริญญาตรี (เกียรตินิยม) ด้านวิศวกรรมไฟฟ้าจาก Northwestern University

การฝึกอบรม:

- หลักสูตร Directors Certification Program (DCP) รุ่นที่ 55/2548 สมาคมส่งเสริมสถาบันกรรมการบริษัทไทย (IOD)
- หลักสูตรผู้บริหารระดับสูง รุ่นที่ 10 สถาบันวิทยาการตลาดทุน (วตท.)

ประสบการณ์: นายปรามอทย์ พรประภา ปัจจุบันดำรงตำแหน่งกรรมการผู้จัดการและผู้ก่อตั้งบริษัท แคลริส จำกัด และเคยดำรงตำแหน่ง Partner ของ The Boston Consulting Group (BCG) มีประสบการณ์ด้านงานที่ปรึกษามาตั้งแต่ปี พ.ศ. 2538 โดยครอบคลุมในหลากหลายอุตสาหกรรมทั้งในประเทศและประเทศต่าง ๆ ในเอเชีย มีความเชี่ยวชาญด้านยุทธศาสตร์องค์กร, กลยุทธ์การขายตัวของบริษัท, การปรับโครงสร้างองค์กร, การออกแบบกระบวนการ / การปรับโครงสร้างการทำงานใหม่, และกลยุทธ์และการพัฒนาผลิตภัณฑ์ ระยะเวลา 9 ปีที่ทำงานที่ BCG ได้รับการแต่งตั้งเป็น Partner ในปี พ.ศ. 2544 ซึ่งเป็นชาวเอเชียตะวันออกเฉียงใต้คนแรกที่ได้รับตำแหน่งนี้ นอกจากนี้ นายปรามอทย์ พรประภา ยังเป็นกรรมการของบริษัทจดทะเบียนและบริษัทมหาชนหลายแห่งรวมถึง บริษัท เสริมสุข จำกัด (มหาชน), บริษัท ไทยซัมมิท ฮาร์เนส จำกัด (มหาชน), บริษัท อมรินทร์พรีนติ้ง แอนด์ พับลิชชิ่ง จำกัด (มหาชน), บริษัท ไช่จ๋อง เบียร์-แอลกอฮอล์-เบฟเวอเรจ คอร์ปอเรชั่น และ บริษัท ฟู้ด แอนด์ เบฟเวอเรจ ยูไนทิค จำกัด อีกด้วย

นายปรามอทย์ พรประภา ได้รับการแต่งตั้งเป็นกรรมการตรวจสอบ/กรรมการอิสระของ บมจ. ยูนิวานิชน้ำมันปาล์ม เมื่อวันที่ 30 กันยายน 2560

คณะกรรมการบริษัท



นายเอนก พนาอภิชน

กรรมการตรวจสอบ / กรรมการอิสระ

อายุ 57 ปี

การศึกษา:

- ปริญญาโท บริหารธุรกิจ จุฬาลงกรณ์มหาวิทยาลัย

การฝึกอบรม:

- หลักสูตรการป้องกันราชอาณาจักร (วปอ.) รุ่น 62 วิทยาลัยป้องกันราชอาณาจักร สถาบันวิชาการป้องกันประเทศ
- Harvard Leadership Development Program: Harvard Business Publishing ปี 2560-2561
- Advance Management Program: The Wharton School of the University of Pennsylvania, USA
- หลักสูตรผู้บริหารระดับสูง สถาบันวิทยาการลาดพูนรุ่นที่ 15
- หลักสูตร Directors Certification Program (DCP) รุ่น 111/2551 สมาคมส่งเสริมสถาบันกรรมการบริษัทไทย
- หลักสูตร Risk Management Program for Corporate Leaders (RCL)# 30/2023 สมาคมส่งเสริมสถาบันกรรมการบริษัทไทย

การดำรงตำแหน่งในบริษัทจดทะเบียนอื่น:

- 2565-ปัจจุบัน ประธานกรรมการบริษัท / กรรมการอิสระ / กรรมการสรรหา กำหนดค่าตอบแทนและกำกับดูแลกิจการบริษัท พรีเมียร์ควอลิตี้สตาร์ จำกัด (มหาชน)
- 2565-ปัจจุบัน กรรมการอิสระ / ประธานกรรมการตรวจสอบ บริษัท เอสซี แอสเสท คอร์ปอเรชั่น จำกัด (มหาชน)

การดำรงตำแหน่งอื่น ๆ:

- 2562 – 2564 กรรมการ สมาคมบริษัทจดทะเบียนไทย

ประสบการณ์:

- 2562 – 2564 : ประธานเจ้าหน้าที่บริหาร บมจ. อินทัช โฮลดิ้งส์
- 2560 – 2564 : กรรมการความรับผิดชอบต่อสังคมเพื่อการพัฒนาอย่างยั่งยืน บมจ. อินทัช โฮลดิ้งส์ กรรมการทบทวนกลยุทธ์และโครงสร้างองค์กร บมจ. อินทัช โฮลดิ้งส์ กรรมการ และกรรมการผู้มีอำนาจลงนามผูกพันบริษัท บมจ. อินทัช โฮลดิ้งส์
- 2563 – 2564 : กรรมการบริษัทกบิลและสรรหาและกรรมการพัฒนาธุรกิจใหม่ บมจ.ไทยคม
- 2562 – 2564 : กรรมการและกรรมการบริหาร บมจ.แอดวานซ์ อินโฟร์ เซอร์วิส
- 2562 – 2564 : กรรมการ บจก. แอดวานซ์ ไรร์เลส เน็ตเวอร์ค
- 2561 – 2564 : กรรมการกำหนดค่าตอบแทน และประธานคณะกรรมการบริหาร บมจ. ไทยคม
- 2560 – 2564 : กรรมการและกรรมการผู้มีอำนาจลงนามผูกพันบริษัท บมจ. ไทยคม
- 2560 – 2564 : ประธานกรรมการและกรรมการผู้มีอำนาจลงนามผูกพันบริษัท บจก.ไฮ ซ็อบปิ้ง กรรมการและกรรมการผู้มีอำนาจลงนามผูกพันบริษัท บจก.อินทัช มีเดีย กรรมการและกรรมการผู้มีอำนาจลงนามผูกพันบริษัท บจก.ทัช ทีวี
- 2561 – 2562 : กรรมการและกรรมการบริหาร บมจ. ซีเอส ลีอ็อกซ์ อินโฟ กรรมการและกรรมการบริหาร บมจ. เทเลอินโฟ มีเดีย
- 2560 – 2561 : รักษาการประธานเจ้าหน้าที่บริหาร บมจ. อินทัช โฮลดิ้งส์
- 2558 – 2564 : กรรมการและกรรมการผู้มีอำนาจลงนามผูกพันบริษัท บจก. ไฮ ซ็อบปิ้ง ทีวี กรรมการและกรรมการผู้มีอำนาจลงนามผูกพันบริษัท บจก. ไอ.ที.แอปพลิเคชันแอนด์ เซอร์วิส
- 2553 – 2561 : กรรมการบริหาร บมจ.ไทยคม รองกรรมการผู้อำนวยการ สายงานการเงินและบัญชี บมจ. อินทัช โฮลดิ้งส์
- 2558 – 2560 : กรรมการและกรรมการผู้มีอำนาจลงนามผูกพันบริษัท บจก. ไฮ ซ็อบปิ้ง
- 2553 – 2558 : กรรมการ บมจ. ไทยคม





มร. แฮร์รี่ บร็อก

ประธานเจ้าหน้าที่บริหาร

อายุ 48 ปี

การศึกษา:

- ปริญญาโทบริหารธุรกิจ (เกียรตินิยม) มหาวิทยาลัยบาส, สหราชอาณาจักร
- ปริญญาตรีวิทยาศาสตร์ชีวภาพ มหาวิทยาลัยเบอร์มิงแฮม, สหราชอาณาจักร

การฝึกอบรม:

- หลักสูตร Director Accreditation Program (DAP) # 173/2563 สมาคมส่งเสริมสถาบันกรรมการบริษัทไทย

ประสบการณ์: ระหว่างปี 2541-2561 มร.แฮร์รี่ มีประสบการณ์ทำงานในตำแหน่งบริหารหลายตำแหน่ง กับ บริษัท นิวบริเทน ปาล์มออยล์ ซึ่งเป็นบริษัทในเครือของไซม์ดาร์บี้ แพลนเตชัน โดยในช่วงปี 2554-2561 มร.แฮร์รี่ ดำรงตำแหน่ง ผู้จัดการทั่วไป ของบริษัท นิวบริเทนปาล์มออยล์ ดูแลเขตเวสต์นิวบริเทน และในปี 2561 ได้เข้าทำงาน กับบริษัท ไซม์ดาร์บี้ แพลนเตชัน มาเลเซีย ในตำแหน่ง ประธานเจ้าหน้าที่บริหาร ภูมิภาค ตะวันตกกลาง

มร.แฮร์รี่ เข้าร่วมงานกับ ยูนิวานิช ในเดือนกันยายน 2562 ในตำแหน่ง ผู้จัดการทั่วไป(ยูนิวานิช) ดูแลงานบริหารทั้งหมดของ ยูนิวานิช ในประเทศไทย และได้รับการแต่งตั้งเป็นผู้บริหารสูงสุดฝ่ายปฏิบัติการ(COO) ดูแลฝ่ายปฏิบัติการในประเทศไทย ในปี 2563

คณะผู้บริหาร



1. มร. แสรวีร์ บรีอก	ประธานเจ้าหน้าที่บริหาร
2. ดร. พลภัฏฐ์ วิจิตรฐชนน	กรรมการบริหารและหัวหน้าฝ่ายวิจัยปาล์มน้ำมัน
3. นายณัฐพงศ์ ดัชณาภิรมย์	ผู้จัดการบริหารฝ่ายการเงิน
4. นายพิพิธ คล้ายสมบัติ	ผู้จัดการบริหารฝ่ายวิศวกรรม
5. นายสันติ สวนยศ	ผู้จัดการอาวุโสฝ่ายสวน
6. นายอดุลย์คำ ขวัญแก้ว	ผู้จัดการฝ่ายพาณิชย์





(2) แสดงรายละเอียดของผู้บริหารหรือผู้มีอำนาจควบคุม

ชื่อ : มร. แฮร์รี่ บร็อก
ตำแหน่ง : กรรมการ / ประธานเจ้าหน้าที่บริหาร
สามารถดูข้อมูลส่วนตัวในคณะกรรมการบริษัท

ชื่อ : ดร. พลภัฏฐ์ จิตินัฐชนน
ตำแหน่ง : กรรมการบริหาร / หัวหน้าฝ่ายวิจัยปาล์มน้ำมัน
สามารถดูข้อมูลส่วนตัวในคณะกรรมการบริษัท

นายณัฐพงศ์ ดัชณาภิรมย์

ตำแหน่ง : ผู้จัดการบริหารฝ่ายการเงิน
อายุ : 52 ปี
การศึกษา : ปริญญาโท บริหารธุรกิจมหาบัณฑิต มหาวิทยาลัยสงขลานครินทร์
ปริญญาตรีบัณฑิต มหาวิทาลัยหอการค้าไทย
ผู้สอบบัญชีรับอนุญาต

ประสบการณ์ : หัวหน้าตรวจสอบ บริษัท คูเปอร์สแอนด์โลย์แบรนต์ (ประเทศไทย) จำกัด ช่วง เมษายน 2535 – พฤษภาคม 2540 ต่อมาเข้าร่วมงานกับบริษัท ตั้งแต่เดือน พฤษภาคม 2540 ในตำแหน่งสมุหบัญชี และในปี 2543 ได้รับแต่งตั้งเป็นผู้จัดการฝ่ายบัญชีรับผิดชอบงานบัญชีและการเงินของบริษัท ในเดือนมกราคม 2559 คุณณัฐพงศ์ ดัชณาภิรมย์ ได้รับการแต่งตั้งเป็นผู้จัดการบริหารฝ่ายการเงิน ดูแลรับผิดชอบงานด้านการเงิน และการขยายธุรกิจของกลุ่มบริษัทยูนิวานิช

นายพิพิธ คล้ายสมบัติ

ตำแหน่ง : ผู้จัดการบริหารฝ่ายวิศวกรรม
อายุ : 52 ปี
การศึกษา : ปริญญาตรี วิศวกรรมศาสตร์ สาขา วิศวกรรมอุตสาหกรรม
มหาวิทยาลัยเทคโนโลยีพระจอมเกล้า ธนบุรี

ประสบการณ์ : ก่อนที่จะร่วมงานกับบริษัทยูนิวานิช คุณพิพิธ คล้ายสมบัติ ทำงานเป็นผู้จัดการโครงการ บริษัท เบอร์ดี ยูคเกอร์ จำกัด (มหาชน) และได้เข้าร่วมงานกับยูนิวานิชในปี 2548 ในตำแหน่งวิศวกรโรงงาน และในปี 2551 ได้รับการแต่งตั้งเป็นผู้จัดการโรงงาน ดูแลรับผิดชอบโรงงานสกัดน้ำมันปาล์มทั้งสามแห่งของบริษัท ในปี 2552 คุณพิพิธ คล้ายสมบัติ ได้รับการแต่งตั้งเป็นวิศวกรประจำเครื่อง โดยดูแลรับผิดชอบโรงงานสกัดน้ำมันปาล์มของบริษัทในประเทศไทย และในเดือนมกราคม 2559 ได้รับการแต่งตั้งเป็นผู้จัดการบริหารฝ่ายวิศวกรรม ดูแลรับผิดชอบการดำเนินงานของโรงงาน และโครงการลงทุนใหม่ ของกลุ่มบริษัท ยูนิวานิช

คณะผู้บริหาร

นายสันติ สวนยศ

ตำแหน่ง : ผู้จัดการอาวุโสฝ่ายสวน

อายุ : 59 ปี

การศึกษา : ปริญญาตรี วิทยาศาสตร์บัณฑิต (เกษตรศาสตร์) มหาวิทยาลัยเชียงใหม่

ประสบการณ์ : ก่อนมาร่วมงานกับยูนิวานิชในปี 2536 นายสันติ สวนยศ เป็นนักวิชาการที่ศูนย์วิจัยพืชสวนของรัฐบาล และเป็น ผู้ช่วยผู้จัดการสวนที่บริษัทน้ำมันปาล์มแห่งหนึ่ง และเข้าร่วมงานกับยูนิวานิชในตำแหน่งผู้จัดการสวน รับผิดชอบงานด้านการจัดการสวนปาล์มน้ำมันหลายแห่งของบริษัทและในปี 2549 ได้รับการแต่งตั้งเป็นผู้จัดการเขต ดูแลรับผิดชอบธุรกิจของบริษัทในเขตอำเภอลำทับ จังหวัดกระบี่ และ อำเภอชะอวด จังหวัดนครศรีธรรมราช ในเดือนมกราคม 2559 คุณสันติ สวนยศได้รับการแต่งตั้งเป็นผู้จัดการอาวุโสฝ่ายสวน ดูแลรับผิดชอบด้านการบริหารจัดการสวนทั้งหมดในประเทศไทยของบริษัท

นายอดุลย์คำ ขวัญแก้ว

ตำแหน่ง : ผู้จัดการฝ่ายพาณิชย์

อายุ : 40 ปี

การศึกษา : ปริญญาโท เศรษฐศาสตร์ – Binghamton University, USA
ปริญญาโท เศรษฐศาสตร์ – State University of New York at Albany, USA
ปริญญาโท บริหารธุรกิจการเงิน มหาวิทยาลัยมหิดล
ปริญญาตรี บริหารธุรกิจการเงิน มหาวิทยาลัยสงขลานครินทร์

ประสบการณ์ : ก่อนมาร่วมงานกับยูนิวานิช นายอดุลย์คำ ขวัญแก้ว มีประสบการณ์ครอบคลุมทั้งในด้านการจัดหาวัตถุดิบ การจัดซื้อ การขาย กับบริษัท ซี พี เอฟ อินเดีย มากกว่า 10 ปีและในปี 2555 ได้เข้ารับตำแหน่งรองผู้จัดการทั่วไปเป็นเวลา 4 ปี ก่อนสิ้นสุดวาระในเดือนธันวาคม 2564

นายอดุลย์คำ ร่วมงานกับยูนิวานิชในเดือนมิถุนายน 2565 ในตำแหน่งผู้จัดการฝ่ายพาณิชย์

(3) แสดงรายละเอียดของเลขานุการบริษัท

นางสาวสุภาภรณ์ ณ สงขลา

ตำแหน่ง : เลขานุการบริษัท

อายุ : 53 ปี

การศึกษา : ปริญญาตรี ศิลปศาสตรบัณฑิต (การจัดการทั่วไป) มหาวิทยาลัยราชภัฏสงขลา

ประสบการณ์ : เข้าร่วมงาน ยูนิวานิชในปี 2557 ในตำแหน่งผู้ช่วยผู้บริหารและได้รับการแต่งตั้งให้เริ่มปฏิบัติหน้าที่ เลขานุการบริษัทในเดือนพฤษภาคม 2564

หน้าที่ความรับผิดชอบของเลขานุการบริษัท

เลขานุการบริษัทปฏิบัติหน้าที่ตามที่กำหนดในมาตรา 89/15 และมาตรา 89/16 ของพระราชบัญญัติหลักทรัพย์ และตลาดหลักทรัพย์ (ฉบับที่ 4) พ.ศ. 2551 ซึ่งมีผลบังคับใช้ในวันที่ 31 สิงหาคม 2551 ด้วยความรับผิดชอบ ความระมัดระวัง และความซื่อสัตย์สุจริต รวมทั้งปฏิบัติให้เป็นไปตามกฎหมาย วัตถุประสงค์ ขอบบังคับบริษัท มติกรรมการ ตลอดจนมติที่ประชุม ทั้งนี้ หน้าที่ตามกฎหมายของเลขานุการบริษัทมีดังนี้

รายละเอียดเกี่ยวกับกรรมการของบริษัทย่อย



1. จัดทำและเก็บเอกสารดังต่อไปนี้
 - (ก) ทะเบียนกรรมการ
 - (ข) หนังสือนัดประชุมคณะกรรมการ รายงานการประชุมคณะกรรมการและรายงานประจำปีของบริษัท
 - (ค) หนังสือนัดประชุมผู้ถือหุ้น และรายงานการประชุมผู้ถือหุ้น
2. เก็บรักษารายงานการมีส่วนได้เสียที่รายงานโดยกรรมการหรือผู้บริหาร
3. ดำเนินการอื่นๆ ตามที่คณะกรรมการกำกับตลาดทุนประกาศกำหนด

นอกจากนี้ เลขานุการบริษัทยังมีหน้าที่อื่นๆ ดังนี้

- ให้คำแนะนำด้านกฎหมายและกฎเกณฑ์ต่างๆ ที่เกี่ยวข้อง และข้อพึงปฏิบัติด้านการกำกับดูแลในการดำเนินกิจกรรมของคณะกรรมการให้เป็นไปตามกฎหมาย
- ทำหน้าที่ในการดำเนินการจัดประชุมคณะกรรมการบริษัทและการประชุมผู้ถือหุ้น
- ติดต่อประสานงานกับหน่วยงานภายในบริษัทให้ปฏิบัติตามมติคณะกรรมการบริษัทและมติที่ประชุมผู้ถือหุ้น
- ติดต่อประสานงานกับหน่วยงานที่กำกับดูแล เช่น สำนักงาน ตลาดหลักทรัพย์ฯ และดูแลการเปิดเผยข้อมูลและรายงานสารสนเทศต่อหน่วยงานที่กำกับดูแลและสาธารณชน ให้ถูกต้องครบถ้วนตามกฎหมาย
- จัดให้มีการปฐมนิเทศ ให้คำแนะนำแก่กรรมการที่ได้รับการแต่งตั้งใหม่
- หน้าที่อื่นๆ ตามที่ได้รับมอบหมายจากบริษัทหรือคณะกรรมการบริษัท

เอกสารแนบ 2

รายชื่อกรรมการ	บริษัทย่อย	
	UAC	UCPOC
1. นาย อภิรักษ์ วานิช	X, /	/
2. มร. จอห์น ฮาร์วีย์ เคลนดอน	/	/
3. มร. แฮร์รี บร็อก	/	/
4. Amer Hussein Mambuay	/	/
5. Aaron Roi B. Riturban	/	/
6. Noemi Talino	/	X, /
7. Mary Ching Talino Noveda	/	/
8. Jocelyn Talino Taray	/	/

หมายเหตุ

- 1) UAC = Univanich Agribusiness Corporation
- 2) UCPOC = Univanich Carmen Palm Oil Corporation
- 3) X = ประธานกรรมการ, / = กรรมการ



บริษัท ยูนิวานิชน้ำมันปาล์ม จำกัด (มหาชน)

258 ถนนอ่าวลึก-แหลมสัก

อำเภออ่าวลึก จังหวัดกระบี่ 81110 ประเทศไทย

โทรศัพท์ 075 681 126

โทรสาร 075 681 124

Website: www.univanich.com

Enquiries: info@univanich.com



THAILAND BUSINESS LEADER AWARDS
BEST PERFORMANCE COMPANY IN SECTOR