



# รายงานประจำปี / ONE REPORT 2564



บริษัท ยูนิวานิชน้ำมันปาล์ม จำกัด (มหาชน)  
Univanich Palm Oil Public Company Limited





	หน้า
สารสนเทศจากประธานกรรมการ _____	2
อุตสาหกรรมน้ำมันปาล์มในประเทศไทย _____	4
สรุปข้อมูลทางการเงิน _____	5
ข่าวในรอบปี 2564 _____	6
<b>● ส่วนที่ 1 การประกอบธุรกิจและผลการดำเนินงาน</b>	
1. โครงสร้างและการดำเนินงานของกลุ่มบริษัท _____	9
2. การบริหารจัดการความเสี่ยง _____	21
3. การขับเคลื่อนธุรกิจเพื่อความยั่งยืน _____	27
4. การวิเคราะห์และคำอธิบายของฝ่ายจัดการ _____	52
(Management Discussion and Analysis: MD&A)	
5. ข้อมูลทั่วไปและข้อมูลสำคัญอื่น _____	56
<b>● ส่วนที่ 2 การกำกับดูแลกิจการ</b>	
6. นโยบายการกำกับดูแลกิจการ _____	59
7. โครงสร้างการกำกับดูแลกิจการ และข้อมูลสำคัญเกี่ยวกับ _____	64
คณะกรรมการ คณะกรรมการชุดย่อย ผู้บริหาร	
พนักงานและอื่น ๆ	
8. รายงานผลการดำเนินงานสำคัญด้านการกำกับดูแลกิจการ _____	70
9. การควบคุมภายในและรายการระหว่างกัน _____	74
<b>● ส่วนที่ 3 งบการเงิน</b> _____	76
<b>เอกสารแนบ</b>	
เอกสารแนบ 1 รายละเอียดเกี่ยวกับกรรมการ ผู้บริหาร _____	132
และเลขานุการบริษัท	
เอกสารแนบ 2 รายละเอียดเกี่ยวกับกรรมการของบริษัทย่อย _____	140

# สืบสานจากประธานกรรมการ



จากรายงานปีที่ผ่านมา ผมได้เขียนเกี่ยวกับมุมมองต่อผู้ผลิตน้ำมันปาล์มที่เป็นบวกมากขึ้น ช่วงต้นปี 2564 ปริมาณน้ำมันปาล์มคงเหลือของโลกอยู่ในระดับต่ำสุดในรอบหลายปี การเพาะปลูกชะลอตัวและผลผลิตน้อยลง เนื่องมาจากภาวะกดดันจากการต่อต้านน้ำมันปาล์ม และการเพิ่มขึ้นของตลาดเชื้อเพลิงชีวภาพทั่วโลกได้กระตุ้นความต้องการน้ำมันปาล์ม ปัจจัยเหล่านี้ส่งผลให้ราคาน้ำมันปาล์มปรับตัวสูงขึ้น

ความกังวลด้านอุปทานทวีความรุนแรงขึ้นในปี 2564 ซึ่งเป็นปีที่สองที่มีการผลิตน้ำมันปาล์มลดลงในประเทศที่เป็นผู้ผลิตหลักอย่างประเทศอินโดนีเซียและมาเลเซีย ซึ่งคิดเป็น 85% ของการผลิตทั้งหมด

ในด้านอุปสงค์ ตลาดไบโอดีเซลยังได้รับการสนับสนุนจากการคงไว้ซึ่งพันธสัญญาระหว่างประเทศในการลดการปล่อยก๊าซเรือนกระจก การบังคับใช้ไบโอดีเซลยังคงมีอยู่โดยเฉพาะอย่างยิ่งในประเทศอินโดนีเซีย ซึ่งบังคับใช้ไบโอดีเซลผสม 30% ตลาดน้ำมันปาล์มโลกตั้งตัวขึ้นอีกในช่วงต้นปี 2565 จากบทความล่าสุดของ James Fry ประธานที่ปรึกษาด้านสินค้าโภคภัณฑ์ของ LMC international กล่าวว่า “เรากำลังเผชิญกับพายุลูกใหญ่” เริ่มจากประเทศอินโดนีเซียจำกัดการส่งออก ทำให้ผู้ซื้อต้องมองหาแหล่งผลิตใหม่ๆ ภาวะภัยแล้งในอเมริกาใต้ที่ส่งผลกระทบต่อผลผลิตถั่วเหลือง ความขัดแย้งระหว่างรัสเซียและยูเครนที่ปิดกั้นอุปทาน 80% ของน้ำมันดอกทานตะวันซึ่งถูกมองว่าเป็นปัจจัยที่จะเติมเต็มอุปทานที่หายไป หากปราศจากการสนับสนุนจากน้ำมันพืชกลุ่ม soft oil แล้ว สถานการณ์ของอุปสงค์และอุปทานที่ตั้งตัวนี้กำลังผลักดันราคาน้ำมันปาล์มให้ไปสู่จุดสูงสุดเป็นประวัติการณ์ และดูเหมือนว่าจะยังเป็นเช่นนี้เกือบตลอดระยะเวลาที่เหลือของปี 2565

แม้ว่าผลผลิตจากพื้นที่อื่นๆจะลดลง แต่ประเทศไทยกลับผลิตน้ำมันปาล์มดิบได้ประมาณ 3 ล้านตัน เพิ่มขึ้นร้อยละ 12 ซึ่งใกล้เคียงกับสถิติที่ทำไว้จำนวน 3.03 ล้านตันในปี 2562 ส่งผลให้เกิดการผลิตเกินดุลมากกว่าความต้องการซื้อในประเทศเกือบ 600,000 ตัน รัฐบาลไทยได้มีการสนับสนุนให้มีการส่งออกน้ำมันส่วนที่เกินจากความต้องการภายในประเทศเพื่อช่วยเหลือตลาดน้ำมันปาล์มในประเทศ การส่งออกได้กลายเป็นส่วนประกอบที่สำคัญของตลาดน้ำมันของประเทศไทย เนื่องจากน้ำมันปาล์มเกินดุลแต่ละปียังคงเพิ่มขึ้นอย่างต่อเนื่อง

ในปี 2564 ยูนิวานิชมีการบีบผลปาล์มเป็นสถิติใหม่จำนวน 1.185 ล้านตัน โดย 93% ของผลปาล์มสดมาจากเกษตรกรรายย่อยด้วยราคารับซื้อที่สูงสุดเป็นประวัติการณ์ แสดงให้เห็นถึงความสำเร็จของอุตสาหกรรมปาล์มน้ำมันในประเทศไทยที่ส่งเสริมเกษตรกรมากกว่า 300,000 ครัวเรือน ราคารับซื้อปาล์มที่สูงขึ้นนี้เป็นประโยชน์อย่างมากในปี 2564 ในขณะที่เศรษฐกิจของประเทศไทยในส่วนอื่นๆได้รับผลกระทบอย่างหนักในช่วงปีที่สองของการระบาดของไวรัสโควิด-19 ด้วยราคารับซื้อผลปาล์มสดที่สูงเป็นประวัติการณ์นี้ช่วยบรรเทาปัญหาเศรษฐกิจในท้องถิ่นได้เป็นอย่างมาก

บริษัทในเครือ ยูนิวานิช คาร์เมน ปาล์ม ออยล์ คอร์ปอเรชั่น ประเทศฟิลิปปินส์ มีผลประกอบการที่ดีขึ้นเช่นกันในช่วงที่การระบาดของไวรัสโควิด-19 ยังคงดำเนินอยู่ ด้วยปริมาณการผลิตที่เพิ่มขึ้น ต้นทุนการผลิตที่ลดลง และราคาน้ำมันปาล์มที่สูงขึ้น ล้วนมีส่วนทำให้ผลประกอบการในปี 2564 ดีขึ้นอย่างมีนัยสำคัญ

ในส่วนของธุรกิจเมล็ดพันธุ์และต้นกล้าปาล์มน้ำมันก็ได้รับแรงผลักดันจากราคาน้ำมันปาล์มที่สูงขึ้น กระตุ้นให้ชาวสวนที่กำลังมองหาพืชชนิดอื่นมาเพาะปลูกในพื้นที่หันมาปลูกปาล์มน้ำมันแทน ชาวสวนส่วนใหญ่ยังมองว่าช่วงเวลานี้เป็นโอกาสเหมาะที่จะปลูกปาล์มใหม่ทดแทนปาล์มเก่าด้วยสายพันธุ์ปาล์มน้ำมันที่ให้ผลผลิตสูงขึ้น นี่คือจุดที่แสดงให้เห็นว่าการลงทุนในการวิจัยและพัฒนาของเราได้บรรลุผลสำเร็จ

# สารสนเทศจากประธานกรรมการ



ภาพรวมในปี 2564 ยูนิวานิชมีผลประกอบการที่ดีมาก ด้วยกลยุทธ์ที่มองการณ์ไกล การลงทุนในเวลาที่เหมาะสม และการบริหารจัดการอย่างรอบคอบตลอดหลายปีที่ผ่านมา ทำให้ยูนิวานิชอยู่ในสถานะที่ดีอย่างที่ไม่เคยเกิดขึ้นมาก่อนของตลาดน้ำมันปาล์มที่ดิ่งตัวด้วยราคาที่สูงสุดเป็นประวัติการณ์

ผมขอแสดงความยินดีกับทีมผู้บริหารของเราทั้งในประเทศไทยและประเทศฟิลิปปินส์ สำหรับสถิติสูงสุดของการผลิตและผลงานที่ประสบความสำเร็จยิ่งในปี 2564 รวมถึงการสนับสนุนต่างๆที่ได้รับจากพนักงานของเราและบุคลากรในชุมชนในช่วงปีที่สองที่มีความท้าทายจากการระบาดของไวรัสโควิด-19

ผมขอขอบคุณผู้ถือหุ้นและผู้มีส่วนเกี่ยวข้องทั้งหลายสำหรับการสนับสนุนอย่างจริงจังในช่วงเวลาที่ท้าทายนี้ คณะกรรมการของเรายังมีความมั่นใจในกลยุทธ์การลงทุนต่างๆ ด้วยความมุ่งมั่นทุ่มเท และความจงรักภักดีของทีมผู้บริหารที่มากด้วยประสบการณ์ทั้งหมดของยูนิวานิช

ขอขอบคุณสำหรับการสนับสนุน

นายอภิรักษ์ วานิช  
ประธานกรรมการ

## อุปสงค์น้ำมันปาล์มดิบในประเทศไทย 2559-2564

ปริมาณน้ำมันปาล์มดิบ (ตัน)	2559	2560	2561	2562	2563	2564
การบริโภคภายในประเทศ	987,803	1,165,632	1,227,350	1,462,953	1,164,985	1,235,300
อุตสาหกรรมไบโอดีเซล	815,956	971,176	1,199,671	1,337,160	1,363,651	1,146,381
ส่งออกน้ำมันปาล์ม		237,878	304,485	296,297	236,251	618,839
Total	1,803,759	2,374,686	2,731,506	3,096,410	2,764,887	3,000,520

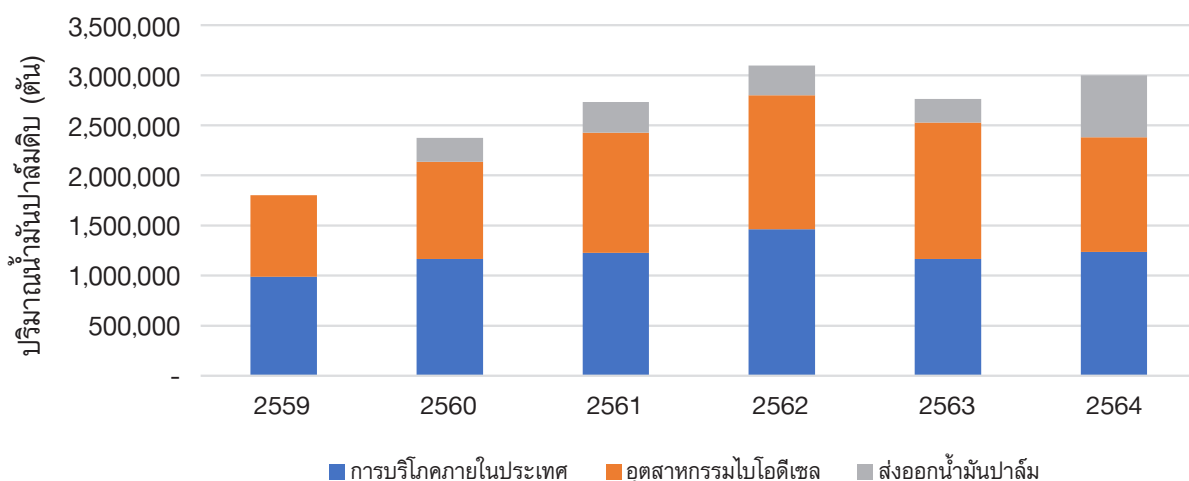



# อุตสาหกรรมน้ำมันปาล์มในประเทศไทย

## พื้นที่ปลูกปาล์มน้ำมันในประเทศไทย Planted area of oil palms in Thailand

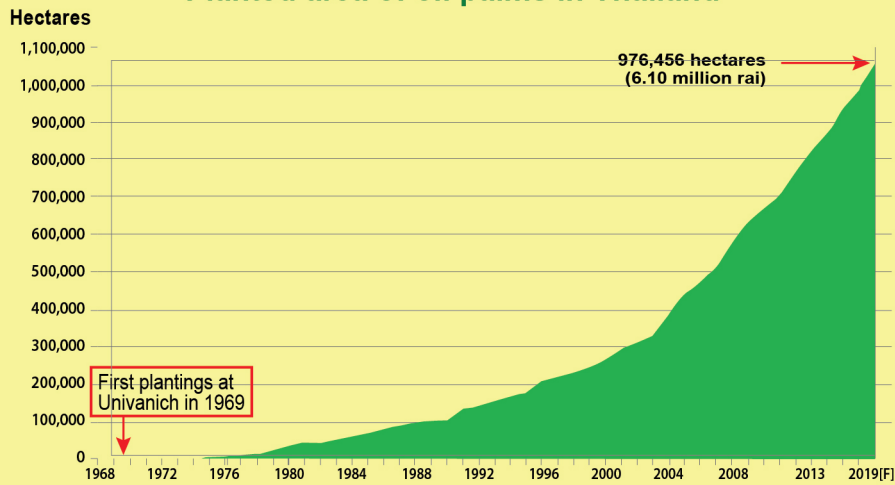

## การบริโภคและการใช้น้ำมันปาล์มในประเทศไทย Consumption and Uses of Palm Oil in Thailand 2021 Production : 3,000,520 tonnes CPO

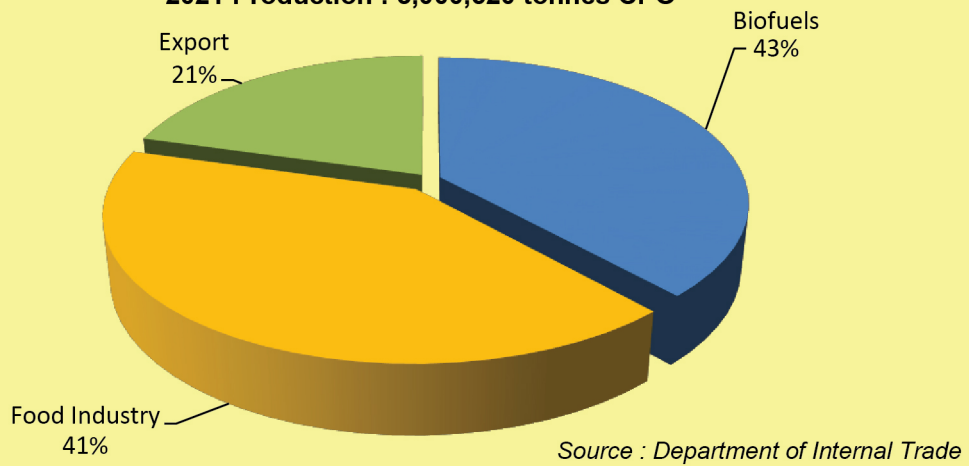

## Thailand's Use of Crude Palm Oil for Biodiesel ปริมาณการใช้น้ำมันปาล์มดิบเพื่อการผลิตไบโอดีเซลในประเทศไทย

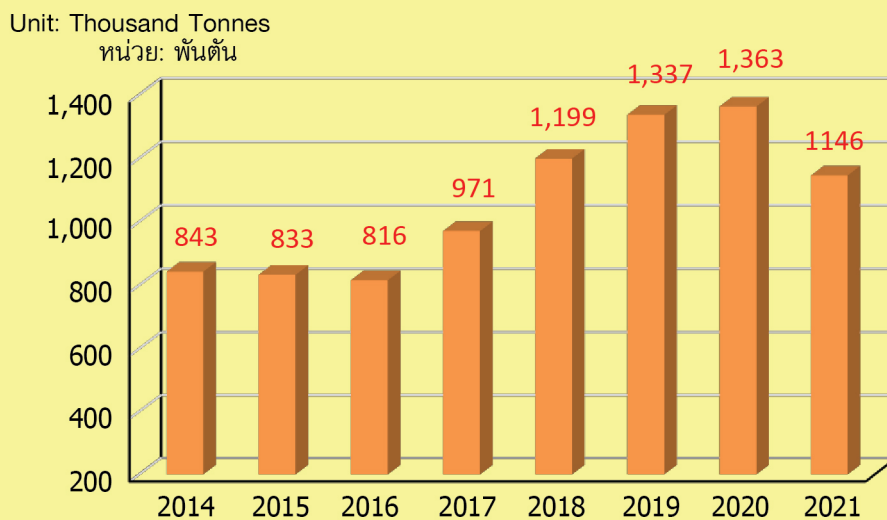

# สรุปข้อมูลทางการเงิน



	2560	2561	2562	2563	2564
<b>ฐานะทางการเงิน (ล้านบาท)</b>					
สินทรัพย์รวม	4,127	3,799	3,644	3,885	4,436
ลูกหนี้การค้า (สุทธิ)	248	218	157	242	570
ที่ดิน อาคาร และอุปกรณ์ (สุทธิ)	2,263	2,420	2,551	2,540	2,440
หนี้สินรวม	598	424	380	537	632
ส่วนของผู้ถือหุ้นรวม	3,530	3,375	3,265	3,349	3,803
ส่วนของผู้ถือหุ้น-บริษัทใหญ่	3,473	3,309	3,151	3,215	3,614
<b>ผลประกอบการ (ล้านบาท)</b>					
รายได้จากการขาย	5,964	5,718	4,506	5,908	11,789
รายได้รวม	5,977	5,748	4,525	5,927	11,844
กำไรขั้นต้น	1,060	714	657	718	1,393
กำไรก่อนดอกเบี้ยจ่ายและภาษีเงินได้	760	389	291	428	1,110
ภาษีเงินได้นิติบุคคล	124	71	62	81	211
กำไรสุทธิรวม	627	316	225	342	892
กำไรสุทธิส่วนที่เป็นของบริษัทใหญ่	625	304	217	329	839
<b>อัตราส่วนทางการเงิน</b>					
กำไร (บาท/หุ้น)	0.66	0.32	0.23	0.35	0.89
ประกาศจ่ายเงินปันผล (บาท/หุ้น)	0.50	0.40	0.34	0.27	0.70*
มูลค่าทางบัญชีต่อหุ้น (บาท/หุ้น)	3.69	3.52	3.35	3.42	3.84
กำไรสุทธิรวมต่อรายได้รวม (%)	10.49	5.50	4.98	5.77	7.53
อัตราส่วนสภาพคล่อง (เท่า)	6.20	9.30	9.28	8.00	7.00
อัตราส่วนสภาพคล่องหมุนเร็ว (เท่า)	3.78	6.57	6.53	5.67	4.56
อัตราผลตอบแทนจากสินทรัพย์รวมเฉลี่ย (%)	15.98	7.97	6.06	9.09	21.45
อัตราผลตอบแทนต่อส่วนของผู้ถือหุ้นเฉลี่ย (%)	18.66	8.96	6.71	10.34	24.58
อัตราส่วนหนี้สินต่อส่วนของผู้ถือหุ้น (เท่า)	0.17	0.13	0.12	0.16	0.17

หมายเหตุ: \* บริษัทฯ ได้จ่ายเงินปันผลระหว่างกาลไปแล้วรวมอัตราหุ้นละ 0.30 บาท ในเดือนกันยายน 2564 และจะจ่ายเงินปันผลงวดสุดท้ายอีกในอัตราหุ้นละ 0.40 บาท ในเดือนพฤษภาคม 2565 ซึ่งจะต้องได้รับอนุมัติจากที่ประชุมผู้ถือหุ้นในวันที่ 22 เมษายน 2565



# ข่าวในรอบปี 2564

1

แปลงเพาะแห่งใหม่สร้างขึ้นที่อำเภอปลายพระยา สามารถปลูกต้นกล้าได้ 300,000 ต้นต่อปี ในปีนี้ราคาปาล์มฟื้นตัว ใจให้เกษตรกรสนใจปลูกปาล์มเพิ่มมากขึ้นและปลูกปาล์มทดแทนต้นเดิม แปลงเพาะปลายพระยาจะทำให้ยูนิวานิช สามารถรองรับความต้องการของเกษตรกรได้



2

ยูนิวานิชได้ทดลองใช้โดรนเพื่อฉีดพ่นสารฆ่าเชื้อราและการให้อาหารทางใบในแปลงเพาะของบริษัท ประโยชน์จากการใช้โดรนคือช่วยลดความเสี่ยงด้านสุขภาพและความปลอดภัยได้อย่างมาก ทำให้บริษัทสามารถปรับปรุงประสิทธิภาพการทำงานในแปลงเพาะ และสิ่งที่สำคัญที่สุดคือการปรับปรุงคุณภาพของต้นกล้าที่เราจำหน่ายให้กับลูกค้าได้อย่างมีประสิทธิภาพ







3

การติดตั้งเครื่องเหวี่ยงแยกน้ำมันที่โรงงานลำทับจำนวน 2 เครื่อง ช่วยลดการสูญเสียน้ำมันในกระบวนการผลิต โดยการแยกน้ำมันจากน้ำเสีย น้ำมันในทะลายเปลือก และน้ำมันจากกระบวนการนึ่งปาล์ม ทำให้ประสิทธิภาพของโรงงานดีขึ้น



4

การปรับปรุงระบบอุ่นน้ำร้อนก่อนป้อนเข้าหม้อต้มไอน้ำที่โรงงานโซคัตถภา ระบบอุ่นน้ำใช้ความร้อนจากลมร้อนจากกระบวนการเผาไหม้เชื้อเพลิงภายในหม้อต้มไอน้ำมาอุ่นน้ำก่อนที่จะป้อนเข้าสู่หม้อต้มไอน้ำ เพื่อเป็นการประหยัดพลังงานและเพิ่มประสิทธิภาพการผลิตไอน้ำสำหรับกระบวนการผลิต

การปรับปรุงนี้ช่วยเพิ่มคุณภาพแรงดันไอน้ำสำหรับกระบวนการผลิตได้อย่างมาก และช่วยให้เราสามารถใส่เชื้อเพลิงได้อย่างมีประสิทธิภาพมากขึ้น บริษัทได้ลดการใช้ไฟฟ้าจากการไฟฟ้าและสามารถขายเส้นใยปาล์มส่วนที่เหลือจากการป้อนเข้าสู่หม้อต้มไอน้ำให้กับบุคคลภายนอกได้

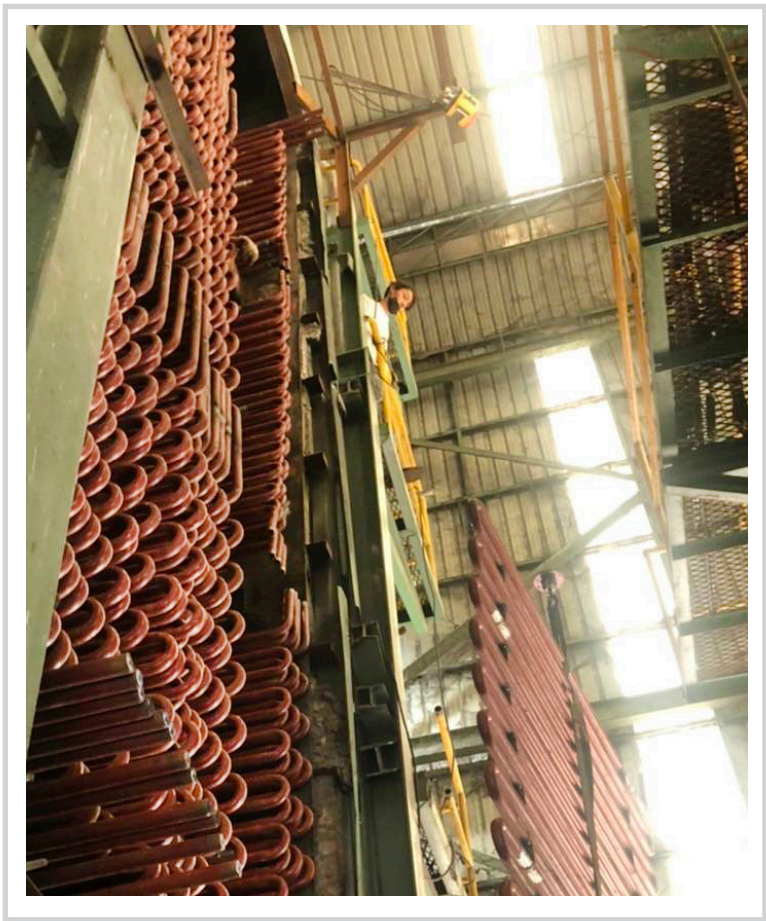



5

การติดตั้งเครื่องบีบผลปาล์มสดขนาดใหญ่ขึ้นที่ขนาด 25 ตันต่อชั่วโมงที่โรงงานปลายพระยาเพื่อเพิ่มประสิทธิภาพของโรงงานในช่วงที่มีผลผลิตสูง ทำให้สามารถบีบผลปาล์มสดได้เพิ่มขึ้นจากปกติ 60 ตันต่อชั่วโมงเป็น 70 ตันต่อชั่วโมงในช่วงที่มีผลผลิตสูง



6

การเพิ่มหม้อหนึ่งปาล์มเครื่องที่สี่ที่โรงงานปาดอนเพื่อเพิ่มกำลังการผลิตของโรงงานในช่วงที่มีผลผลิตสูง ทำให้รับผลปาล์มสดเข้าทำการผลิตได้เพิ่มขึ้นจาก 30 ตันต่อชั่วโมงเป็น 45 ตันต่อชั่วโมง ทำให้โรงงานมีปาล์มสดคงเหลือบนลานน้อยและทำให้สามารถซื้อปาล์มต่อเนื่องได้โดยไม่มีข้อจำกัดในช่วงที่มีผลผลิตสูง





# ส่วนที่ 1 - การประกอบธุรกิจและผลการดำเนินงาน



## 1. โครงสร้างและการดำเนินงานของกลุ่มบริษัท

### 1.1 นโยบายและภาพรวมการประกอบธุรกิจ

บริษัท ยูนิวานิชน้ำมันปาล์ม จำกัด (มหาชน) เป็นบริษัทที่เกิดจากการควบกิจการ ณ วันที่ 26 ธันวาคม พ.ศ. 2538 ระหว่างกลุ่มบริษัทผู้บุกเบิกอุตสาหกรรมน้ำมันปาล์มในประเทศไทย ได้แก่ บริษัท ไทยอุตสาหกรรมน้ำมันและสวนปาล์ม จำกัด, บริษัท สยามปาล์มน้ำมันและอุตสาหกรรมจำกัดและบริษัทเจียรวานิชน้ำมันปาล์มจำกัด ซึ่งบริษัทได้เข้าจดทะเบียนในตลาดหลักทรัพย์แห่งประเทศไทย ในวันที่ 25 พฤศจิกายน 2546 โดยใช้ชื่อย่อ “UVAN”

บริษัทประกอบธุรกิจหลัก ดังนี้

ประเภทธุรกิจหลัก	ลักษณะธุรกิจ
โรงงานสกัดน้ำมันปาล์ม	<p>บริษัทเป็นหนึ่งในผู้นำในการผลิตน้ำมันปาล์มดิบ (CPO) และน้ำมันเมล็ดในปาล์มดิบ (PKO) รายใหญ่ในประเทศไทย น้ำมันปาล์มเป็นส่วนผสมสำคัญในอุตสาหกรรมอาหาร น้ำมันสกัด มากาเร็น และไขมันใช้ในการผสมแป้งทำขนมอบ ขนมขบเคี้ยว ไอศกรีม สบู่ แชมพู และเครื่องสำอาง การนำน้ำมันปาล์มไปผลิตไบโอดีเซลและเชื้อเพลิงชีวภาพได้มีการเติบโตอย่างรวดเร็ว ผลิตภัณฑ์พลอยได้จากการผลิตน้ำมันเมล็ดในปาล์มดิบคือกากเมล็ดในปาล์ม (PKC) ซึ่งใช้ในอุตสาหกรรมอาหารสัตว์</p> <ul style="list-style-type: none"> <li>ในประเทศไทยบริษัทมีโรงงานสกัดน้ำมันปาล์มดิบ 5 แห่ง และโรงงานสกัดน้ำมันเมล็ดในปาล์มดิบ 2 แห่ง ตั้งอยู่ที่จังหวัดกระบี่ พังงา และพัทลุง</li> <li>ในปี 2556 บริษัทได้ขยายธุรกิจไปประเทศฟิลิปปินส์ โดยได้จัดตั้งบริษัทร่วมทุนชื่อ ยูนิวานิช คาร์เมน ปาล์มออย คอร์ปอเรชั่น(UCPOC) เพื่อสร้างโรงงานและดำเนินงานสกัดน้ำมันปาล์มในจังหวัดโคตาบาโตเหนือในประเทศฟิลิปปินส์ โดยบริษัทยูนิวานิช มีสัดส่วนลงทุนใน UCPOC ร้อยละ 51 ซึ่งโรงงานสกัดน้ำมันปาล์มได้เริ่มเดินเครื่องตั้งแต่เดือน กรกฎาคม 2557</li> </ul>
สวนปาล์ม	<ul style="list-style-type: none"> <li>บริษัททำธุรกิจปลูกสวนปาล์มน้ำมันในจังหวัดกระบี่ สุราษฎร์ธานี นครศรีธรรมราช และพัทลุง ในปี 2564 มีพื้นที่เพาะปลูกประมาณ 37,008 ไร่ (5,921.3 เฮกตาร์) มีพื้นที่ที่ยังไม่ให้ผลผลิต 739 ไร่ (118.2 เฮกตาร์) บริษัทเริ่มปลูกปาล์มน้ำมันตั้งแต่ปี พ.ศ. 2512 และปลูกทดแทนต้นปาล์มเก่า (Replanting) ตั้งแต่ปี พ.ศ. 2535</li> </ul>
เมล็ดพันธุ์ปาล์มและต้นกล้าปาล์ม	<ul style="list-style-type: none"> <li>บริษัทมีหน่วยงานวิจัยและพัฒนาของตนเอง และเป็นผู้ริเริ่มการทำการวิจัยและปรับปรุงพันธุ์ปาล์มคุณภาพสูงจนเป็นที่ยอมรับของนานาชาติ และสามารถส่งออกเมล็ดพันธุ์ปาล์มลูกผสมทนแล้งของบริษัทไปยังผู้ปลูกปาล์มมากกว่า 15 ประเทศ นอกจากนี้บริษัทยังสามารถจำหน่ายต้นกล้าปาล์มคุณภาพดีให้กับชาวสวนปาล์มของไทยเฉลี่ย 1.5 ล้านต้นต่อปีอีกด้วย</li> <li>ตั้งแต่ปี 2549 บริษัทได้เริ่มเปิดดำเนินงานด้านห้องปฏิบัติการเพาะเลี้ยงเนื้อเยื่อจากปาล์มน้ำมันเป็นแห่งแรกของประเทศไทย และในปี 2553 บริษัท ได้ทำการทดสอบต้นปาล์มเพาะจากเนื้อเยื่อในแปลงทดสอบ และต่อมาในปี 2559 บริษัท ได้เริ่มการผลิตเมล็ดจากต้นปาล์มคุณภาพเยี่ยมที่ผลิตจากเนื้อเยื่อดังกล่าว</li> </ul>



# ส่วนที่ 1 - การประกอบธุรกิจและผลการดำเนินงาน

ประเภทธุรกิจหลัก	ลักษณะธุรกิจ
จำหน่ายกระแสไฟฟ้า	<ul style="list-style-type: none"> <li>โรงงานสกัดน้ำมันปาล์ม 4 แห่งของบริษัทฯ ใช้กระบวนการดักจับก๊าซมีเทนเพื่อลดการปล่อยก๊าซเรือนกระจกสู่ชั้นบรรยากาศ และมีกำลังการผลิตกระแสไฟฟ้าจากพลังงานทดแทนประมาณ 7 เมกะวัตต์ เพื่อจำหน่ายให้กับการไฟฟ้าส่วนภูมิภาค</li> </ul>
อื่น ๆ	<ul style="list-style-type: none"> <li>บริษัทมีท่าเรือน้ำลึกซึ่งพร้อมสำหรับการส่งออกน้ำมันปาล์มที่แหลมป่อง จ. กระบี่</li> </ul>

## 1.1.1 วิสัยทัศน์ และ พันธกิจของบริษัท

สิ่งสำคัญอันดับแรกของบริษัทคือการเป็นธุรกิจที่ทำกำไรและประกอบธุรกิจอย่างยั่งยืน นั่นหมายถึงการลงทุนเพื่อการเติบโตในอนาคตและสร้างสมดุลระหว่างผลประโยชน์ทางธุรกิจในระยะสั้นและระยะยาว นอกจากนี้ยังหมายถึงการดูแลพนักงาน ผู้ถือหุ้น ลูกค้า และซัพพลายเออร์ของเรา ตลอดจนชุมชนและสภาพแวดล้อมที่เราดำเนินการ

## 1.1.2 การเปลี่ยนแปลงและพัฒนาการที่สำคัญ

ปี	เหตุการณ์สำคัญ
ปี 2562	
กุมภาพันธ์	<ul style="list-style-type: none"> <li>โครงการขยายกำลังการผลิตในการบีบเมล็ดในปาล์มจาก 90 ตันต่อวัน เป็น 190 ตันต่อวันที่โรงงานสาขาปลายพระยา ได้ดำเนินการเสร็จสมบูรณ์ และเริ่มสกัดน้ำมันเป็นครั้งแรก</li> </ul>
มีนาคม	<ul style="list-style-type: none"> <li>โครงการขยายกำลังการผลิตไฟฟ้าจากก๊าซชีวภาพที่โรงงานสาขาสยามได้ดำเนินการเสร็จสมบูรณ์ ทำให้กำลังการผลิตเพิ่มเป็น 2.8 เมกะวัตต์ และได้เริ่มจำหน่ายไฟฟ้าให้กับการไฟฟ้าส่วนภูมิภาคในเดือนมีนาคม</li> </ul>
พฤษภาคม	<ul style="list-style-type: none"> <li>แปลงเพาะของบริษัทที่ตำบลบางวัน อำเภอบางขัน จังหวัดพัังงา ได้เริ่มเปิดจำหน่ายต้นกล้าปาล์มเป็นครั้งแรก</li> </ul>
สิงหาคม	<ul style="list-style-type: none"> <li>โครงการขยายกำลังการผลิตในการบีบเมล็ดในปาล์มจาก 75 ตันต่อวัน เป็น 150 ตันต่อวันที่โรงงานสาขาลำทับ ได้ดำเนินการเสร็จสมบูรณ์ และเริ่มจำหน่ายน้ำมันเป็นครั้งแรก</li> </ul>
ปี 2563	
มีนาคม	<ul style="list-style-type: none"> <li>โครงการขยายกำลังผลิตของโรงงานในประเทศฟิลิปปินส์ จากเดิม 30 ตันผลปาล์มต่อชั่วโมง เป็น 60 ตันต่อชั่วโมง ได้ดำเนินการเสร็จสมบูรณ์</li> </ul>
ปี 2564	
ธันวาคม	<ul style="list-style-type: none"> <li>แปลงเพาะแห่งใหม่ของบริษัทที่ อำเภอปลายพระยา จังหวัดกระบี่ ได้ดำเนินการเสร็จสิ้นและจะเปิดจำหน่ายต้นกล้าปาล์มเป็นครั้งแรกในปี 2565</li> </ul>



# ส่วนที่ 1 - การประกอบธุรกิจและผลการดำเนินงาน



## 1.2 ลักษณะการประกอบธุรกิจ

### 1.2.1 โครงสร้างรายได้

	ดำเนินการโดย	%การถือหุ้นของบริษัท	ปี 2562		ปี 2563		ปี 2564	
			ล้านบาท	ร้อยละ	ล้านบาท	ร้อยละ	ล้านบาท	ร้อยละ
<b>1. รายได้จากการขาย</b>								
<i>ขายในประเทศไทย</i>								
น้ำมันปาล์มดิบ	UVAN		2,515.28	55.59	3,747.91	63.24	3,211.09	27.11
น้ำมันเมล็ดในปาล์มดิบ	UVAN		15.28	0.34	65.65	1.11	37.72	0.32
ผลิตภัณฑ์อื่นๆ	UVAN		346.61	7.66	405.49	6.84	617.19	5.21
รวมขายในประเทศไทย			2,877.17	63.59	4,219.05	71.19	3,866.00	32.64
<i>ขายในต่างประเทศ</i>								
น้ำมันปาล์มดิบ	UVAN		704.59	15.57	760.45	12.83	5,265.64	44.46
	UCPOC	51%	333.61	7.37	336.44	5.68	684.62	5.78
น้ำมันเมล็ดในปาล์มดิบ	UVAN		537.30	11.87	557.84	9.41	1,937.93	16.36
ผลิตภัณฑ์อื่นๆ	UVAN		20.19	0.45	12.83	0.22	35.10	0.30
	UCPOC	51%	32.75	0.72	21.48	0.36	-	-
รวมขายในต่างประเทศ			1,628.44	35.99	1,689.04	28.50	7,923.29	66.90
<b>รวมรายได้จากการขาย</b>								
น้ำมันปาล์มดิบ			3,553.48	78.53	4,844.80	81.74	9,161.35	77.35
น้ำมันเมล็ดในปาล์มดิบ			552.58	12.21	623.49	10.52	1,975.65	16.68
ผลิตภัณฑ์อื่นๆ			399.55	8.83	439.80	7.42	652.29	5.51
รวมรายได้จากการขาย			4,505.61	99.58	5,908.09	99.68	11,789.29	99.54
<b>2. รายได้อื่น**</b>			19.16	0.42	18.75	0.32	54.22	0.46
<b>รวมรายได้</b>			<b>4,524.77</b>	<b>100.00</b>	<b>5,926.84</b>	<b>100.00</b>	<b>11,843.51</b>	<b>100.00</b>

\*\*รายได้อื่น เช่น รายได้จากกำไรที่ได้จากการขายสินทรัพย์ถาวร ดอกเบี้ยรับจากธนาคาร ส่วนแบ่งรายได้จากกิจการที่ซื้อ และเงินสนับสนุนการส่งออก เป็นต้น



# ส่วนที่ 1 - การประกอบธุรกิจและผลการดำเนินงาน

## 1.2.2 ข้อมูลเกี่ยวกับผลิตภัณฑ์

### ● (1) ลักษณะผลิตภัณฑ์

#### 1) น้ำมันปาล์มดิบ (Crude Palm Oil)

บริษัทจะรับซื้อผลปาล์มสดจากบุคคลภายนอกและมีผลปาล์มสดจากสวนของบริษัทเองนำมาผ่านกระบวนการผลิต เพื่อสกัดเป็นน้ำมันปาล์มดิบ น้ำมันปาล์มดิบที่ได้จากการบีบเนื้อปาล์มจะมีลักษณะเป็นของเหลวสีน้ำตาลแดงบริษัทจะจัดเก็บน้ำมันปาล์มดิบที่ได้จากการผลิตไว้ในถังเก็บขนาดใหญ่ของบริษัทก่อนที่จะจำหน่ายต่อไปยังโรงงานกลั่นน้ำมันปาล์มดิบในประเทศหรือจำหน่ายไปต่างประเทศ

น้ำมันปาล์มดิบที่บริษัทจำหน่ายให้แก่โรงงานกลั่นน้ำมันปาล์มดิบในประเทศไทยส่วนใหญ่จะนำไปใช้ในอุตสาหกรรมอาหาร เช่น นำไปทำเป็นน้ำมันพืชบรรจุขวด และน้ำมันพืชบรรจุปี๊บ และอุตสาหกรรมไบโอดีเซล สำหรับลูกค้าในต่างประเทศนั้นส่วนใหญ่จะนำน้ำมันปาล์มดิบที่บริษัทจำหน่ายให้ไปใช้ในอุตสาหกรรมอาหารประเภทน้ำมันพืชและอุตสาหกรรมไบโอดีเซล

#### 2) น้ำมันเมล็ดในปาล์มดิบ (Crude Palm Kernel Oil)

ภายหลังจากการสกัดน้ำมันปาล์มดิบจากเนื้อปาล์มจะได้เมล็ดในปาล์ม(Palm Kernel)ซึ่งจะนำไปผ่านกระบวนการผลิตเพื่อสกัดเป็นน้ำมันเมล็ดในปาล์มดิบ โดยน้ำมันเมล็ดในปาล์มดิบที่ได้จะมีลักษณะเป็นของเหลวสีคล้ายน้ำมันพืชสำหรับรับประทาน บริษัทจะจัดเก็บน้ำมันเมล็ดในปาล์มดิบที่ได้จากการผลิตไว้ในถังเก็บของบริษัทก่อนที่จะจำหน่ายต่อไปยังโรงงานกลั่นน้ำมันเมล็ดในปาล์มดิบหรือจำหน่ายไปต่างประเทศ น้ำมันเมล็ดในปาล์มดิบที่บริษัทจำหน่ายให้แก่โรงงานกลั่นน้ำมันเมล็ดในปาล์มดิบในประเทศไทยส่วนใหญ่จะนำไปใช้ทดแทนน้ำมันมะพร้าวที่ใช้ในอุตสาหกรรมอาหารเช่นบิสกิตครีมเทียมไอศกรีมแยมพุดและเครื่องสำอางเนื่องจากน้ำมันเมล็ดในปาล์มดิบจะมีคุณสมบัติคล้ายกับน้ำมันมะพร้าวและสามารถใช้ทดแทนกันได้ สำหรับลูกค้าในต่างประเทศนั้นส่วนใหญ่จะนำน้ำมันเมล็ดในปาล์มดิบที่บริษัทจำหน่ายให้ไปใช้ในอุตสาหกรรม โอเลโอเคมี เช่น การผลิตกรดไขมันและเมทิลเอสเทอร์ซึ่งสามารถนำไปใช้ในอุตสาหกรรมหลาย ๆ ชนิด

**ผลิตภัณฑ์พลอยได้:** ผลิตภัณฑ์พลอยได้ของบริษัทคือ เมล็ดในปาล์ม กากเมล็ดในปาล์ม และกะลาปาล์ม บริษัทมีผลิตภัณฑ์พลอยได้อื่น ๆ จากการผลิต ได้แก่ เมล็ดในปาล์ม (Palm Kernel) กากเมล็ดในปาล์ม (Palm Kernel Cake) และกะลาปาล์ม(Shell) ในกระบวนการผลิตน้ำมันปาล์มดิบจะได้เมล็ดในปาล์มเป็นผลิตภัณฑ์พลอยได้ก่อน โดยมีการแยกกะลาปาล์มออกจากเมล็ดใน จากนั้นบริษัทจึงนำเมล็ดในปาล์มดังกล่าวไปสกัดต่อเพื่อให้ได้น้ำมันเมล็ดในปาล์มดิบ สำหรับกากเมล็ดในปาล์มที่ได้ภายหลังจากการบีบน้ำมันเมล็ดในปาล์มดิบบริษัทจะจำหน่ายให้แก่ผู้ผลิตอาหารสัตว์ต่อไป ส่วนกะลาปาล์มจะขายเป็นเชื้อเพลิงให้โรงไฟฟ้าชีวมวล

**ผลิตภัณฑ์อื่น ๆ:** ผลิตภัณฑ์อื่นของบริษัทคือ

#### 1) เมล็ดพันธุ์ปาล์มและต้นกล้าปาล์ม

บริษัทมีหน่วยงานวิจัยและพัฒนาที่มุ่งเน้นในการพัฒนาสายพันธุ์ปาล์มน้ำมัน บริษัทได้พัฒนาสายพันธุ์ปาล์มน้ำมันเพื่อใช้ปลูกทดแทนในสวนของบริษัทและจำหน่ายให้แก่เกษตรกรที่สนใจทั่วไปทั้งในและต่างประเทศ โดยบริษัทจำหน่ายทั้งเมล็ดพันธุ์ปาล์ม (Palm Seeds) และต้นกล้าปาล์ม (Palm Seedlings) ซึ่งปาล์มน้ำมันพันธุ์ยูนิวานิชเป็นพันธุ์ปาล์มน้ำมันที่ผลิตโดยคนไทยเป็นรายแรก มีคุณสมบัติคือ เป็นสายพันธุ์ที่เหมาะสมในภูมิอากาศของไทย ให้ผลผลิตผลปาล์มสดต่อไร่และอัตราการให้น้ำมันจากทะเลายที่ดี

#### 2) กระแสไฟฟ้าจากก๊าซชีวภาพ

บริษัทมีโรงผลิตกระแสไฟฟ้าจากก๊าซชีวภาพจำนวน 3 แห่ง ตั้งอยู่ที่โรงงานสยาม โรงงานลำทับ และโรงงานไทยอุตสาหกรรม

# ส่วนที่ 1 - การประกอบธุรกิจและผลการดำเนินงาน



## ● (2) การตลาดและการแข่งขัน

### (2.1) การตลาด

#### (ก) กลยุทธ์ในการแข่งขัน

บริษัทมีกลยุทธ์ในการแข่งขันดังต่อไปนี้

#### 1.) เพิ่มปริมาณการผลิตเพื่อให้เกิดการประหยัดจากขนาดของการผลิต (Economy of Scale) และปรับปรุงประสิทธิภาพการผลิต

ปัจจุบันบริษัทมีโรงงานสกัดน้ำมันปาล์มดิบในประเทศไทย 5 โรงงานมีกำลังการผลิตรวมกันเท่ากับ 240 ตันปาล์มต่อชั่วโมง และบริษัทมีโรงงานบีบน้ำมันเมล็ดในปาล์มดิบ 2 โรง กำลังการผลิตรวมกันเท่ากับ 340 ตันเมล็ดในปาล์มต่อวัน

บริษัทมีนโยบายที่จะเพิ่มปริมาณการผลิตน้ำมันปาล์มโดยรวมอย่างต่อเนื่อง รวมทั้งมีนโยบายการผลิตที่มุ่งเน้นในการใช้กำลังการผลิตอย่างเต็มที่โดยให้ความสำคัญในการจัดหาวัตถุดิบหรือผลปาล์มสดที่มีคุณภาพเพื่อป้อนเข้าสู่โรงงานอย่างต่อเนื่อง ทำให้บริษัทมีต้นทุนการผลิตที่ต่ำลงจากการประหยัดจากขนาด สำหรับนโยบายการเพิ่มปริมาณและประสิทธิภาพการผลิตให้สูงขึ้นนั้น บริษัทได้ทำการปรับปรุงประสิทธิภาพการผลิตจากสวนของบริษัทอย่างต่อเนื่องโดยใช้พันธุ์ปาล์มที่ได้มีการวิจัยและพัฒนาขึ้นเองของบริษัทที่มีความเหมาะสมกับสภาพภูมิอากาศดินและภูมิประเทศ ซึ่งให้ผลผลิตเพิ่มขึ้นทั้งปริมาณทะลายปาล์มและน้ำมันในทะลายอันจะส่งผลให้ต้นทุนคงที่ต่อหน่วยลดลง ทั้งนี้เพื่อให้บริษัทสามารถรักษาศักยภาพในการแข่งขันทั้งตลาดในประเทศและต่างประเทศและจะส่งผลให้เกิดผลกำไรต่อส่วนของผู้ถือหุ้นได้มากยิ่งขึ้นด้วย

นอกจากนี้บริษัทยังได้ร่วมทุนสร้างโรงงานสกัดน้ำมันปาล์มในประเทศฟิลิปปินส์ ชื่อ Univanich Carmen Palm Oil Corporation (UCPOC) มีกำลังการผลิต 60 ตันปาล์มสดต่อชั่วโมง บริษัทได้ใช้ความรู้ความสามารถ ผู้เชี่ยวชาญและประสบการณ์ทางด้านปาล์มน้ำมันที่มีมายาวนานในกิจการร่วมทุนที่ฟิลิปปินส์โดยทีมงานผู้บริหารและวิศวกรจากประเทศไทยร่วมกับทีมงานผู้เชี่ยวชาญในประเทศฟิลิปปินส์ควบคุมดูแลและบริหารจัดการการดำเนินงานของโรงงานเพื่อให้เกิดประสิทธิภาพอย่างเต็มที่ อีกทั้งประเทศฟิลิปปินส์ยังเป็นประเทศที่มีสภาพภูมิอากาศและสภาพแวดล้อมที่เหมาะสมแก่การปลูกปาล์มน้ำมัน ทำให้มีแหล่งวัตถุดิบเพียงพอต่อการผลิตและคาดว่าจะมีพื้นที่ปลูกใหม่บริเวณรอบ ๆ โรงงานเพิ่มมากขึ้นซึ่งจะช่วยเพิ่มศักยภาพในการจัดหาวัตถุดิบเพื่อป้อนเข้าสู่โรงงานได้เป็นอย่างดี และจะทำให้บริษัทมีต้นทุนการผลิตที่ต่ำลงจากการประหยัดจากขนาดของการผลิตได้

#### 2.) นโยบายการปลูกต้นปาล์มทดแทน (Replanting)

การปลูกทดแทนมักดำเนินการต่อเมื่อต้นปาล์มเก่าสูงเกินไป ให้ผลผลิตต่อไร่ต่ำลงและมีต้นทุนในการเก็บเกี่ยวสูงปกติการปลูกทดแทนจะทำเมื่อต้นปาล์มอายุประมาณ 25-28 ปีการปลูกทดแทนยังเป็นประโยชน์ในการนำเอาพันธุ์ปาล์มลูกผสมรุ่นใหม่ที่ให้ผลผลิตและเปอร์เซ็นต์น้ำมันสูงที่ผ่านการปรับปรุงพันธุ์ของบริษัทมาปลูกทดแทน

ตั้งแต่ปี 2535 บริษัทได้ทำการปลูกทดแทนเพื่อให้อายุต้นปาล์มภายในสวนของบริษัทมีความสมดุลและบริษัทจะยังคงยึดถือนโยบายการปลูกทดแทน

#### 3.) ความน่าเชื่อถือจากเกษตรกรผู้ค้าผลปาล์ม

ผู้ผลิตน้ำมันปาล์มในประเทศไทยจำเป็นต้องพึ่งพาผลปาล์มสดจากเกษตรกรรายย่อย ความสัมพันธ์กับเกษตรกรในบริเวณใกล้เคียงจึงเป็นปัจจัยที่สำคัญประการหนึ่งต่อความสำเร็จในธุรกิจบริษัทมีนโยบายที่จะสร้างความสัมพันธ์ที่ดีกับเกษตรกรผู้ค้าผลปาล์ม โดยตั้งแต่ปี 2541 บริษัทได้ดำเนินการโครงการปรับปรุงพันธุ์ปาล์มคุณภาพดีเพื่อจำหน่ายให้แก่เกษตรกร บริษัทมีหน่วยงานวิจัยและพัฒนาซึ่งพัฒนาพันธุ์ปาล์มน้ำมันที่มีความเหมาะสมกับสภาพดินฟ้าอากาศของประเทศไทยให้ปริมาณผลปาล์มสดและอัตราการให้น้ำมันสูง



## ส่วนที่ 1 - การประกอบธุรกิจและผลการดำเนินงาน

### 4.) ชื่อเสียงในด้านคุณภาพและความน่าเชื่อถือจากลูกค้าทั้งในประเทศและต่างประเทศ

บริษัทได้รับความไว้วางใจจากลูกค้าเสมอมาตลอดระยะเวลาการดำเนินธุรกิจกว่า 30 ปี เนื่องจากบริษัทมีนโยบายการควบคุมคุณภาพน้ำมันปาล์มดิบให้ได้ตามมาตรฐานโดยมีค่า FFA (Free Fatty Acid) ไม่เกินร้อยละ 4 ก่อนที่จะส่งมอบสินค้าให้แก่ลูกค้า โดยบริษัทจะนำผลปาล์มสดเข้าสู่กระบวนการผลิตภายใน 24 ชั่วโมงเพื่อให้ น้ำมันปาล์มดิบที่จะสกัดได้มีคุณภาพดี

### 5.) การนำความรู้และเทคโนโลยีใหม่ๆ มาใช้อย่างต่อเนื่อง

บริษัทได้นำความรู้และเทคโนโลยีใหม่ ๆ มาใช้อย่างต่อเนื่องตลอดระยะเวลาตั้งแต่เริ่มก่อตั้งบริษัท โดยเฉพาะอย่างยิ่งในช่วงที่กลุ่มยูนิลีเวอร์เป็นผู้ร่วมทุนในระหว่างปี 2526-2541 บริษัทได้รับความรู้ในด้านเทคโนโลยีการเกษตรและวิศวกรรมการผลิต ซึ่งส่งผลให้ปัจจุบันบริษัทมีการพัฒนาพันธุ์ปาล์มที่มีคุณภาพดีและพัฒนากระบวนการผลิตให้มีประสิทธิภาพอย่างต่อเนื่อง อย่างไรก็ตามหลังจากกลุ่มยูนิลีเวอร์ขายหุ้นของบริษัทให้กับบริษัทเอกอุตสาหกรรมหินจำกัดบริษัทยังคงมีนโยบายที่จะนำความรู้และเทคโนโลยีใหม่ๆ มาใช้อย่างต่อเนื่อง โดยบริษัทยังคงมีความสัมพันธ์อันดีกับผู้เชี่ยวชาญหลายท่านซึ่งปฏิบัติงานให้กับกลุ่มยูนิลีเวอร์ ผู้เชี่ยวชาญดังกล่าวยังคงเป็นที่ปรึกษาอิสระให้แก่บริษัท โดยจะมาให้คำแนะนำด้านการปรับปรุงพันธุ์ปาล์มและประสิทธิภาพในการผลิตแก่บริษัทปีละประมาณ 2 ครั้ง นอกจากนี้บริษัทยังได้จ้างผู้เชี่ยวชาญทางด้านโรงงานจากประเทศมาเลเซียเข้ามาวิเคราะห์และปรับปรุงประสิทธิภาพการผลิตให้ทันสมัยอยู่เสมอ

### **(ข) ลักษณะลูกค้า และกลุ่มลูกค้าเป้าหมาย การจำหน่ายและช่องทางการจำหน่าย**

#### กิจการในประเทศไทย

ลูกค้าน้ำมันปาล์มดิบและน้ำมันเมล็ดในปาล์มดิบของบริษัทแบ่งเป็น 2 กลุ่มหลัก ได้แก่ ลูกค้าในประเทศและลูกค้าต่างประเทศ สำหรับลูกค้าในประเทศบริษัทจัดจำหน่ายโดยตรงให้แก่โรงงานกลั่นน้ำมันปาล์มและโรงงานผลิตน้ำมันไบโอดีเซล ซึ่งจะนำน้ำมันปาล์มดิบที่ได้ไปกลั่นทำเป็นน้ำมันปาล์มบรรจุขวด น้ำมันปื๊บและน้ำมันไบโอดีเซลตามลำดับ สำหรับผลิตภัณฑ์พลอยได้อื่นๆ เช่น กากเมล็ดในปาล์ม จะถูกจำหน่ายให้แก่โรงงานผลิตอาหารสัตว์ต่อไป

สำหรับลูกค้าต่างประเทศซึ่งส่วนใหญ่เป็นโรงงานกลั่นน้ำมันปาล์มและพ่อค้าคนกลาง (Trading company) บริษัทจัดจำหน่ายโดยผ่าน Uni-Agro Palm Sdn. Bhd. ซึ่งมีความสัมพันธ์อันดีกับบริษัทมาอย่างยาวนานสำหรับประเทศส่งออกหลักของบริษัทในปีนี้ได้แก่ มาเลเซียและอินเดีย

#### กิจการในต่างประเทศ (UCPOC)

ลูกค้าในประเทศฟิลิปปินส์ของบริษัทย่อย(UCPOC) เป็นลูกค้าในกลุ่มอุตสาหกรรมอาหารที่มีปริมาณความต้องการเป็นจำนวนมาก



# ส่วนที่ 1 - การประกอบธุรกิจและผลการดำเนินงาน



## (2.2) สภาพการแข่งขันภายในอุตสาหกรรม

น้ำมันปาล์มดิบและน้ำมันเมล็ดในปาล์มดิบเป็นสินค้าทางการเกษตรสภาพการแข่งขันของน้ำมันปาล์มดิบและน้ำมันเมล็ดในปาล์มดิบจะมีลักษณะเดียวกันโดยที่ราคาจะถูกกำหนดโดยอุปสงค์และอุปทานปัจจัยสำคัญที่มีผลกระทบต่ออุปสงค์และอุปทาน ได้แก่ สภาพดินฟ้าอากาศซึ่งมีผลกระทบต่อปริมาณผลผลิตของน้ำมันปาล์มและน้ำมันพืชอื่น ๆ ในตลาดโลก นอกจากนี้การเติบโตทางด้านเศรษฐกิจของประเทศต่าง ๆ ที่บริโภคน้ำมันพืชรวมทั้งนโยบายทางด้านอัตราภาษีนำเข้าของประเทศที่บริโภคน้ำมันพืชรายใหญ่ของโลก ได้แก่ อินเดีย และจีน จะมีผลกระทบต่อความต้องการบริโภคน้ำมันพืช

### (ก) ผู้ประกอบการ

บริษัทเป็นหนึ่งในผู้นำในการผลิตน้ำมันปาล์มดิบรายใหญ่ในประเทศไทย รวมทั้งเป็นหนึ่งในผู้นำด้านการส่งออกน้ำมันปาล์มดิบและน้ำมันเมล็ดในปาล์มดิบไปยังตลาดต่างประเทศ

ดังนั้นการแข่งขันในอุตสาหกรรมจะมี 2 ลักษณะคือการแข่งขันรับซื้อวัตถุดิบผลปาล์มสดจากเกษตรกรเพื่อป้อนโรงงานผลิตและการแข่งขันด้านการจำหน่ายน้ำมันปาล์มดิบแก่ลูกค้า

### การแข่งขันด้านการรับซื้อผลปาล์มสด

คู่แข่งของบริษัทในการรับซื้อผลปาล์มสดจะเป็นโรงงานที่ตั้งอยู่ใกล้เคียงกับโรงงานของบริษัท ผลปาล์มสดที่เก็บเกี่ยวได้จากต้นปาล์มน้ำมันควรจะนำเข้ากระบวนการผลิตภายใน 24 ชั่วโมง เพื่อให้ได้คุณภาพน้ำมันปาล์มดิบที่ดี จึงทำให้การแข่งขันในด้านการรับซื้อผลปาล์มสดจะค่อนข้างสูง อย่างไรก็ตาม บริษัทนั้นว่ามีศักยภาพในการแข่งขันที่ทัดเทียมกับคู่แข่งรายอื่นเนื่องจาก

1. บริษัทจะให้ราคารับซื้อผลปาล์มสดที่ทัดเทียมคู่แข่ง การจ่ายเงินรวดเร็วและตรงเวลา ทำให้ผู้ขายผลปาล์มสดได้รับความสะดวกในการส่งผลปาล์มให้แก่บริษัท
2. บริษัทมีนโยบายขยายกำลังการผลิตและเพิ่มประสิทธิภาพการผลิตรวมทั้งมีช่องทางการจำหน่ายทั้งในประเทศและต่างประเทศ ทำให้บริษัทสามารถดำเนินการผลิตได้อย่างต่อเนื่องและสามารถรับซื้อผลปาล์มสดได้ในปริมาณที่มากและสม่ำเสมอเพื่อให้เพียงพอต่อความต้องการจึงทำให้เกษตรกรผู้ค้าให้ความไว้วางใจที่จะนำผลปาล์มสดมาจำหน่าย ให้แก่บริษัทอย่างต่อเนื่อง
3. บริษัทได้เพิ่มจุดรับซื้อผลปาล์มสด ในพื้นที่ที่ผลปาล์มมีคุณภาพและมีปริมาณเพียงพอ ในการตั้งจุดรับซื้อผลปาล์มสดทำให้บริษัทสามารถเข้าถึงแหล่งวัตถุดิบที่มีคุณภาพดีได้ทั่วถึงมากขึ้น

### ตลาดการจำหน่ายในประเทศไทย

อุตสาหกรรมน้ำมันปาล์มจัดเป็นอุตสาหกรรมการเกษตรที่สำคัญอย่างหนึ่งของประเทศไทย โดยส่วนใหญ่ผู้ประกอบการในประเทศจะผลิตเพื่อตอบสนองความต้องการในประเทศเป็นหลัก เนื่องจากความต้องการบริโภคในประเทศยังมีอยู่สูง ประกอบกับความสามารถในการส่งออกของผู้ประกอบการส่วนใหญ่ยังมีจำกัดเพราะมีต้นทุนในการผลิตต่อหน่วยที่สูง เนื่องจากขาดการพัฒนาประสิทธิภาพในการปลูกปาล์มน้ำมันและการผลิตน้ำมันปาล์มดิบ ในปัจจุบันมีผู้ผลิตในประเทศเพียงไม่กี่รายเท่านั้นที่มีขีดความสามารถในการแข่งขันในตลาดส่งออกอันเนื่องมาจากการมีระบบการจัดการที่ดีและมีความสามารถทางการแข่งขันเทียบเท่าผู้ส่งออกในประเทศอื่น ๆ โดยบริษัทเป็นหนึ่งในผู้ประกอบการเพียงไม่กี่รายที่ดำเนินการส่งออกน้ำมันปาล์มดิบ

ด้านการบริโภค ตลาดเป้าหมายของน้ำมันปาล์มในประเทศไทยจะอยู่ที่อุตสาหกรรมอาหารและอุตสาหกรรมไบโอดีเซล ในด้านราคา ราคาน้ำมันปาล์มดิบในประเทศไทยจะอ้างอิงกับราคาในตลาดมาเลเซียเป็นหลักประกอบกับอุปสงค์อุปทานในประเทศไทยด้วย โดยมีปัจจัยหลักที่กระทบต่อราคาของน้ำมันปาล์มในตลาดมาเลเซีย ได้แก่



# ส่วนที่ 1 - การประกอบธุรกิจและผลการดำเนินงาน

- ระดับราคาน้ำมันพืชชนิดอื่นที่ใช้แทนกันได้เช่น น้ำมันถั่วเหลือง
- ความต้องการบริโภคและปริมาณการผลิตน้ำมันปาล์มในตลาดโลก
- สภาพดินฟ้าอากาศซึ่งส่งผลกระทบต่อผลผลิตและราคาของผลปาล์มสดที่ออกสู่ตลาด
- ราคาน้ำมันปิโตรเลียม
- อัตราแลกเปลี่ยนเงินตราต่างประเทศ

## ตลาดการจำหน่ายในต่างประเทศ

โดยภาพรวมแล้ว ผู้ผลิตน้ำมันถั่วเหลืองรายใหญ่จะเป็นประเทศสหรัฐอเมริกา บราซิลและอาร์เจนตินา โดยที่สหรัฐอเมริกาเป็นประเทศที่มีการส่งเสริมการปลูกถั่วเหลืองมากที่สุดในโลก ในขณะที่ประเทศผู้บริโภคน้ำมันปาล์มหลัก ได้แก่ ประเทศในแถบเอเชียตะวันออกเฉียงใต้ รองลงมาได้แก่ อินเดีย จีน และยุโรป

อย่างไรก็ดี ประเทศผู้ผลิตรายใหญ่ก็มีข้อเสียเปรียบต่อผู้ผลิตในประเทศไทยบางประการ เช่น โครงสร้างค่าแรงงานของมาเลเซียสูงกว่าประเทศไทย ในขณะที่ประเทศอินโดนีเซียขาดสาธารณูปโภคพื้นฐานโดยเฉพาะทางการขนส่ง ดังนั้นจึงเชื่อได้ว่า หากภาครัฐให้การสนับสนุนการเพาะปลูกปาล์มน้ำมันอย่างถูกวิธีแก่เกษตรกรมากขึ้น ประเทศไทยจะมีศักยภาพในการแข่งขันในตลาดต่างประเทศได้

## (ข) แนวโน้มการแข่งขันในอนาคต

ในอนาคตจะยังคงมีการแข่งขันด้านการซื้อผลปาล์มสดอยู่เนื่องจากเป็นวัตถุดิบหลักที่ใช้ในการผลิตน้ำมันปาล์ม อย่างไรก็ดี กระทรวงเกษตรและสหกรณ์มีการจัดทำแผนพัฒนาน้ำมันปาล์ม อย่างต่อเนื่องมีเป้าหมายหลักในการขยายพื้นที่ปลูกปาล์ม และเพิ่มผลผลิต

## ● (3) การจัดหาผลิตภัณฑ์หรือบริการ

### (3.1) การผลิต

ปัจจุบันบริษัทและบริษัทย่อยมีโรงงานสกัดน้ำมันปาล์มดิบ 6 โรงงาน รวมกำลังการผลิตน้ำมันปาล์มดิบเท่ากับ 300 ตันผลปาล์มสดต่อชั่วโมง โดยมีสถานที่ตั้งและกำลังการผลิตของโรงงานมีดังนี้

- โรงงานสยาม (จังหวัดกระบี่) กำลังการผลิต 45 ตันผลปาล์มสดต่อชั่วโมง
- โรงงานไทยอุตสาหกรรม (จังหวัดกระบี่) กำลังการผลิต 60 ตันผลปาล์มสดต่อชั่วโมง และกำลังการบีบเมล็ดใน 190 ตันต่อวัน
- โรงงานลำทับ (จังหวัดกระบี่) กำลังการผลิต 45 ตันผลปาล์มสดต่อชั่วโมง และกำลังการบีบเมล็ดใน 150 ตันต่อวัน
- โรงงานโชควัลลภา (จังหวัดพังงา) กำลังการผลิต 60 ตันผลปาล์มสดต่อชั่วโมง
- โรงงานป่าบอน (จังหวัดพัทลุง) กำลังการผลิต 30 ตันผลปาล์มสดต่อชั่วโมง
- โรงงาน ยูนิวานิช คาร์เมน ปาล์มออย คอร์ปอเรชั่น(UCPOC) (ประเทศฟิลิปปินส์) กำลังการผลิต 60 ตันผลปาล์มสดต่อชั่วโมง

ด้านเทคโนโลยีการผลิตอุตสาหกรรมการสกัดน้ำมันปาล์มดิบทั่วโลกก็ได้มีการพัฒนาเพื่อปรับปรุงกระบวนการผลิตอย่างต่อเนื่องเพื่อเพิ่มประสิทธิภาพและลดการสูญเสียบริษัทมุ่งมั่นที่จะลงทุนในโครงการที่เพิ่มกำลังการผลิตและประสิทธิภาพอย่างต่อเนื่อง

# ส่วนที่ 1 - การประกอบธุรกิจและผลการดำเนินงาน



สำหรับนโยบายการผลิต บริษัทมุ่งเน้นในการใช้กำลังการผลิตอย่างเต็มที่โดยการให้ความสำคัญในการจัดหาวัตถุดิบ ผลปาล์มสดที่มีคุณภาพเพื่อป้อนเข้าสู่โรงงานอย่างต่อเนื่องซึ่งจะทำให้บริษัทมีต้นทุนการผลิตที่ต่ำจากการประหยัดจากขนาด (Economy of Scale)

	ปี 2560	ปี 2561	ปี 2562	ปี 2563	ปี 2564
กำลังการผลิต (ตันผลปาล์มสดต่อชั่วโมง)	270	270	270	300	300
ปริมาณผลปาล์มที่เข้าสู่กระบวนการผลิต (ตัน)	1,157,326	1,190,852	1,125,596	1,100,487	1,289,085
น้ำมันปาล์มดิบที่ผลิตได้ (ตัน)	198,337	209,412	203,755	194,360	227,261
เมล็ดในปาล์มที่ผลิตได้ (ตัน)	57,504	60,854	58,702	57,639	65,964

หมายเหตุ : ตารางแสดงตัวเลขรวมของบริษัทและบริษัทย่อย(UCPOC)

## (3.2) การจัดหาวัตถุดิบ

วัตถุดิบหลักในการผลิตของบริษัทคือ ผลปาล์มสด สามารถจำแนกแหล่งที่มาของวัตถุดิบได้เป็น 2 ส่วน คือ วัตถุดิบผลปาล์มสดจากบุคคลภายนอก และวัตถุดิบผลปาล์มสดจากสวนของบริษัท โดยในปี 2564 บริษัทและบริษัทย่อย(UCPOC) ซื้อผลปาล์มสดจากบุคคลภายนอกร้อยละ 94.2 ของผลปาล์มสดที่รับเข้าโรงงานทั้งหมด ส่วนที่เหลือได้มาจากสวนปาล์มของบริษัท

### (ก) วัตถุดิบผลปาล์มสดจากบุคคลภายนอก

บริษัทและบริษัทย่อย(UCPOC)จัดหาผลปาล์มสดจากบุคคลภายนอก โดยซื้อจากเกษตรกรและลานเท (คนกลางที่รวบรวมผลปาล์มจากเกษตรกร) ราคาซื้อขายจะเป็นราคาตลาดซึ่งประกาศหน้าโรงงานของบริษัท ซึ่งจะขึ้นอยู่กับสภาพการแข่งขันในการรับซื้อผลปาล์มสดระหว่างโรงงานสกัดน้ำมันปาล์มและราคาน้ำมันปาล์มดิบ อย่างไรก็ตามบริษัทมีการพิจารณาเรื่องคุณภาพประกอบการรับซื้อด้วย

### (ข) วัตถุดิบผลปาล์มสดจากสวนของบริษัท

บริษัทมีพื้นที่ปลูกปาล์มในประเทศไทยทั้งหมด ประมาณ 37,008 ไร่ ในปี 2564 สวนปาล์มของบริษัทสามารถผลิตผลปาล์มสดป้อนเข้าโรงงานสกัดน้ำมันปาล์มของบริษัทร้อยละ 5.8 ของผลปาล์มสดที่รับเข้าโรงงานทั้งหมด

โดยปกติต้นปาล์มน้ำมันเริ่มให้ผลผลิตเมื่อมีอายุประมาณ 3 ปี และให้ผลผลิตเต็มที่ตั้งแต่อายุ 6 ปีขึ้นไป โดยมีระยะเวลาการให้ผลผลิตโดยเฉลี่ยประมาณ 25 ปีนับจากเริ่มปลูก

บริษัทมีนโยบายการปลูกทดแทนต้นปาล์มเก่าประมาณร้อยละ 4 ของพื้นที่ปลูกทั้งหมดในแต่ละปี โดยปกติต้นปาล์มเมื่ออายุ 25 ปีโดยประมาณจะยากต่อการเก็บเกี่ยวเนื่องจากความสูงของต้นปาล์มจึงจำเป็นต้องล้มนึ่งและปลูกใหม่ทดแทน ประโยชน์ที่ได้จากการปลูกทดแทนทำให้บริษัทสามารถเปลี่ยนพันธุ์ปาล์มที่ดีขึ้นปลูกทดแทนต้นปาล์มเก่า ทำให้อายุต้นปาล์มภายในสวนมีความสมดุลมากขึ้น เป็นผลทำให้บริษัทได้รับผลปาล์มสดค่อนข้างสม่ำเสมอในแต่ละปี เว้นแต่จะได้รับผลกระทบจากสภาพภูมิอากาศที่ไม่สามารถควบคุมได้



# ส่วนที่ 1 - การประกอบธุรกิจและผลการดำเนินงาน

## ● (4) ทรัพย์สินที่ใช้ในการประกอบธุรกิจ

### 1) ลักษณะสำคัญของทรัพย์สินถาวรที่บริษัทฯ และบริษัทย่อยใช้ในการประกอบธุรกิจ

	ประเภท/ลักษณะของทรัพย์สิน	มูลค่า (ล้านบาท)	ภาวะผูกพัน (จำนวน)	กรรมสิทธิ์
1.1	ที่ดิน, ที่ดินโรงงาน, สำนักงาน, บ้านพัก	835.52	ไม่มี	เป็นเจ้าของ
1.2	ส่วนปรับปรุงที่ดิน	149.82	ไม่มี	เป็นเจ้าของ
1.3	อาคารสำนักงาน, อาคารโรงงาน, สำนักงาน สวน, บ้านพักพนักงาน	518.68	ไม่มี	เป็นเจ้าของ
1.4	เครื่องจักรและอุปกรณ์	674.39	ไม่มี	เป็นเจ้าของ
1.5	ยานพาหนะ	41.64	ไม่มี	เป็นเจ้าของ
1.6	เครื่องตกแต่งและเครื่องใช้สำนักงาน	7.75	ไม่มี	เป็นเจ้าของ
1.7	สินทรัพย์ระหว่างติดตั้งและก่อสร้าง	96.80	ไม่มี	เป็นเจ้าของ
1.8	พืชเพื่อการให้ผลผลิต - ต้นปาล์ม			} เป็นเจ้าของ, สัมปทานและ สัญญาเช่า*
	- ต้นปาล์ม	110.94	ไม่มี	
	- ต้นปาล์มที่ยังไม่ให้ผล	4.33	ไม่มี	
	<b>ที่ดิน อาคาร และ อุปกรณ์ - สุทธิ</b>	<b>2,439.87</b>		
1.9	สินทรัพย์ไม่มีตัวตน			
	- ซอฟต์แวร์คอมพิวเตอร์	2.70	ไม่มี	เป็นเจ้าของ
	- Revenue sharing	9.08	ไม่มี	เป็นเจ้าของ
	<b>สินทรัพย์ไม่มีตัวตน - สุทธิ</b>	<b>11.78</b>		

หมายเหตุ

\* สวนปาล์มน้ำมันของบริษัทปลูกในพื้นที่ดินที่มีเอกสารสิทธิ์ พื้นที่ดินได้รับสัมปทาน และพื้นที่ดินที่มีสัญญาเช่า รายละเอียดของที่ดินสัมปทานและที่ดินเช่า ณ วันที่ 31 ธันวาคม พ.ศ. 2564 มีดังต่อไปนี้

ชื่อสวน	ประเภท	เงื่อนไข	ที่ดินตามสัญญา (ไร่)	ที่ดินที่ใช้ในการเพาะปลูก (ไร่)
ไทยอุตสาหกรรม	สัมปทาน	ระยะเวลา 30 ปี ตั้งแต่ วันที่ 19 พฤศจิกายน พ.ศ. 2536	8,250	8,250
ไทยอุตสาหกรรม	สัญญาเช่า	เช่าจากกรมส่งเสริมสหกรณ์เป็นระยะเวลา 30 ปี ด้วยอัตราค่าเช่าปีละ 100 - 300 บาท ต่อไร่ต่อปี เริ่มตั้งแต่วันที่ 27 เมษายน พ.ศ. 2537	2,500	2,500

นอกจากนี้ บริษัท ยูนิวานิชน้ำมันปาล์ม จำกัด (มหาชน) ยังได้รับอนุญาตให้ใช้พื้นที่ป่าสงวนแห่งชาติทำประโยชน์ปลูกปาล์มน้ำมันเนื้อที่ 20,000 ไร่ในจังหวัดกระบี่ มีระยะเวลา 30 ปี เริ่มตั้งแต่วันที่ 22 เมษายน พ.ศ. 2526 จนถึงวันที่ 21 เมษายน พ.ศ. 2556

กรุณาดูข้อมูลเพิ่มเติมในหมายเหตุประกอบงบการเงินข้อ 16

# ส่วนที่ 1 - การประกอบธุรกิจและผลการดำเนินงาน



## 2) นโยบายการลงทุนในบริษัทย่อยและบริษัทร่วม

บริษัทฯ มีนโยบายที่จะลงทุนเพิ่มเติมในอุตสาหกรรมปาล์ม น้ำมัน และอุตสาหกรรมต่อเนื่อง เช่น โรงไฟฟ้าชีวภาพและ รวมถึงกิจการที่ดำเนินธุรกิจที่เกี่ยวประโยชน์ มีความเกี่ยวข้องกับธุรกิจหลักของบริษัทฯ และมีแนวโน้มการเติบโตที่ดี สำหรับสัดส่วนเงินลงทุนและนโยบายการบริหารงานในบริษัทย่อยหรือบริษัทร่วมนั้นขึ้นอยู่กับความเชี่ยวชาญในธุรกิจ ความสามารถในการลงทุน และอำนาจในการบริหารงาน

### 1.3 โครงสร้างการถือหุ้นของกลุ่มบริษัท

#### 1.3.1 โครงสร้างการถือหุ้นของกลุ่มบริษัท

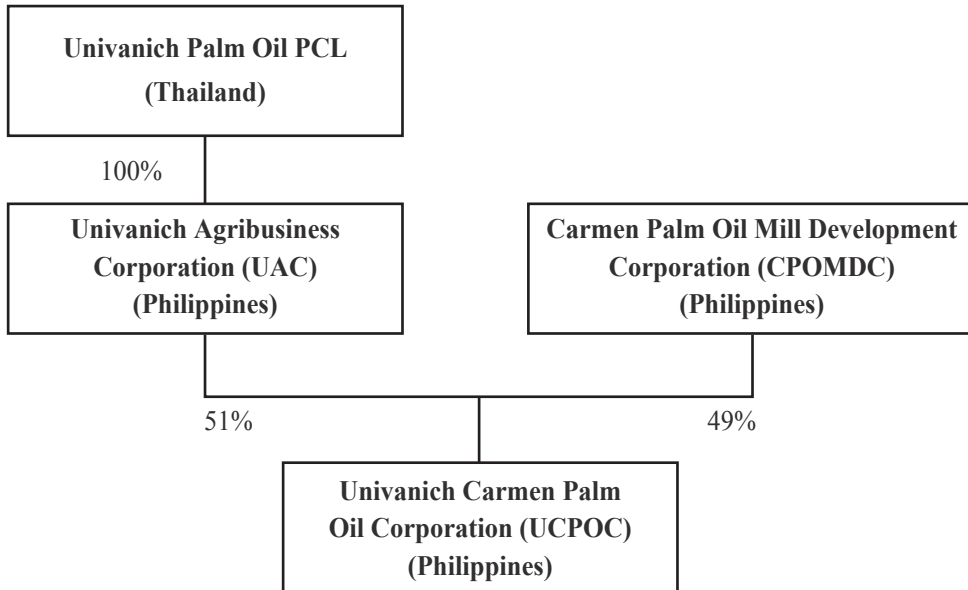

#### 1.3.2 ผู้ถือหุ้น

รายชื่อผู้ถือหุ้นใหญ่ที่ถือหุ้นสูงสุด 10 รายแรก ณ วันที่ 31 ธันวาคม 2564

ผู้ถือหุ้น	จำนวนหุ้นที่ถือ	ร้อยละ
1. นายอภิรักษ์ วานิช	177,850,420	18.92
2. นางจันทร์ทิพย์ วานิช	91,116,300	9.69
3. UBS AG SINGAPORE BRANCH	57,300,000	6.09
4. บริษัท เจริญวานิช จำกัด	55,966,620	5.95
5. นางนวลจันทร์ รัตนกุลเสรีเรืองฤทธิ์	36,370,900	3.87
6. นายนรุตม์ จิตฤดีอำไพ	27,100,320	2.88
7. บริษัท ไทยเอ็นวีดีอาร์ จำกัด	24,453,455	2.60
8. นางสาวอังคณา วานิช	23,819,990	2.53
9. นางสาวรจนา วานิช	23,294,820	2.48
10. นางสาวอรนุช วานิช	22,554,980	2.40



# ส่วนที่ 1 - การประกอบธุรกิจและผลการดำเนินงาน

## คณะกรรมการบริษัทและผู้บริหาร

คณะกรรมการบริษัท	จำนวนหุ้น 31 ธันวาคม 2563	จำนวนหุ้น 31 ธันวาคม 2564	เปลี่ยนแปลง
1. นายอภิรักษ์ วานิช	177,850,420	177,850,420	0
2. นางพจนา มาโนช	6,952,840	6,952,840	0
3. นางสาวกาญจนา วานิช	0	0	0
4. ดร. พรต ซอเสตติกุล	0	0	0
5. ดร. พลังฤทธิ์ วุฒินัฐชนน	310,000	350,000	40,000
6. มร. จอห์น เคลนดอน	10,843,500	10,843,500	0
7. นายสุชาติ เจียรานุสสติ	0	0	0
8. นายปราโมทย์ พรประภา	0	0	0
9. ดร.วิโรไท สันติประภพ	0	0	0

คณะผู้บริหารบริษัท	จำนวนหุ้น 31 ธันวาคม 2563	จำนวนหุ้น 31 ธันวาคม 2564	เปลี่ยนแปลง
1. มร. จอห์น เคลนดอน	10,843,500	10,843,500	0
2. ดร. พลังฤทธิ์ วุฒินัฐชนน	310,000	350,000	40,000
3. มร. แฮร์รี่ บร็อก	0	0	0
4. นายณัฐพงศ์ ดัชฌาภิรมย์	30,000	30,000	0
5. นายพิพิธ คล้ายสมบัติ	0	0	0
6. นายสันติ สนวนยศ	100,000	60,000	(-40,000)
7. นายชนพล ลีलगามวงศ์ *	0	0	0

\* นายชนพล ลีलगามวงศ์ ได้ขอเกษียณอายุจากคณะผู้บริหารบริษัท เมื่อวันที่ 30 เมษายน 2564

### 1.4 จำนวนทุนจดทะเบียนและทุนชำระแล้ว

บริษัท ยูนิวานิชน้ำมันปาล์ม จำกัด (มหาชน) มีทุนจดทะเบียน 470 ล้านบาท เรียกชำระแล้ว 470 ล้านบาท เป็นหุ้นสามัญ 940,000,000 หุ้น มูลค่าหุ้นละ 0.50 บาท

### 1.5 การออกหลักทรัพย์อื่น

- ไม่มี -

### 1.6 นโยบายการจ่ายเงินปันผล

บริษัทมีนโยบายการจ่ายเงินปันผลไม่ต่ำกว่าร้อยละ 50 ของกำไรสุทธิในแต่ละปี ทั้งนี้ขึ้นอยู่กับสถานะทางการเงิน แผนการลงทุนของบริษัทในอนาคตและการอนุมัติจากที่ประชุมผู้ถือหุ้น

# ส่วนที่ 1 - การประกอบธุรกิจและผลการดำเนินงาน



## 2. การบริหารจัดการความเสี่ยง

### 2.1 นโยบายและแผนการบริหารความเสี่ยง

- 1) คณะกรรมการบริษัท ผู้บริหาร พนักงานทุกคน และทุกหน่วยงาน เป็นเจ้าของความเสี่ยง มีหน้าที่รับผิดชอบ ดำเนินการประเมิน ติดตาม และสนับสนุนให้มีกระบวนการบริหารความเสี่ยงอย่างมีประสิทธิภาพ
- 2) กำหนดให้มีการบริหารความเสี่ยงทั่วทั้งองค์กรแบบบูรณาการ โดยมีการจัดการ ดำเนินการอย่างเป็นระบบและต่อเนื่อง สอดคล้องกับการบรรลุวัตถุประสงค์ตามเป้าหมายขององค์กร
- 3) กำหนดให้มีการติดตาม ประเมิน และรายงานผลการบริหารความเสี่ยง รวมทั้งมีการทบทวนและปรับปรุงแนวทางการปฏิบัติอย่างสม่ำเสมอ
- 4) ส่งเสริมและพัฒนาการนำระบบเทคโนโลยีสารสนเทศที่ทันสมัยมาใช้ในกระบวนการบริหารความเสี่ยงของบริษัท

### 2.2 ปัจจัยความเสี่ยงต่อการดำเนินธุรกิจของบริษัท

#### สภาพภูมิอากาศ

ปัจจัยทางด้านสภาพภูมิอากาศส่งผลกระทบต่ออย่างมีนัยสำคัญต่อการผลิตน้ำมันปาล์ม

ความแปรปรวนของสภาพดินฟ้าอากาศ เช่น การเกิดสภาวะแห้งแล้งอย่างรุนแรง อาจทำให้ผลผลิตโดยเฉลี่ยของปาล์มน้ำมันลดลงมากกว่า 20% ผลกระทบจะเกิดขึ้นในปีที่เกิดสภาวะแห้งแล้งและในเวลาอย่างน้อยสองปีต่อมาโดยต้นปาล์มจะให้ทะลายปาล์มน้อยลง

#### ผลผลิตน้ำมันปาล์มดิบในประเทศไทย 2563-2564

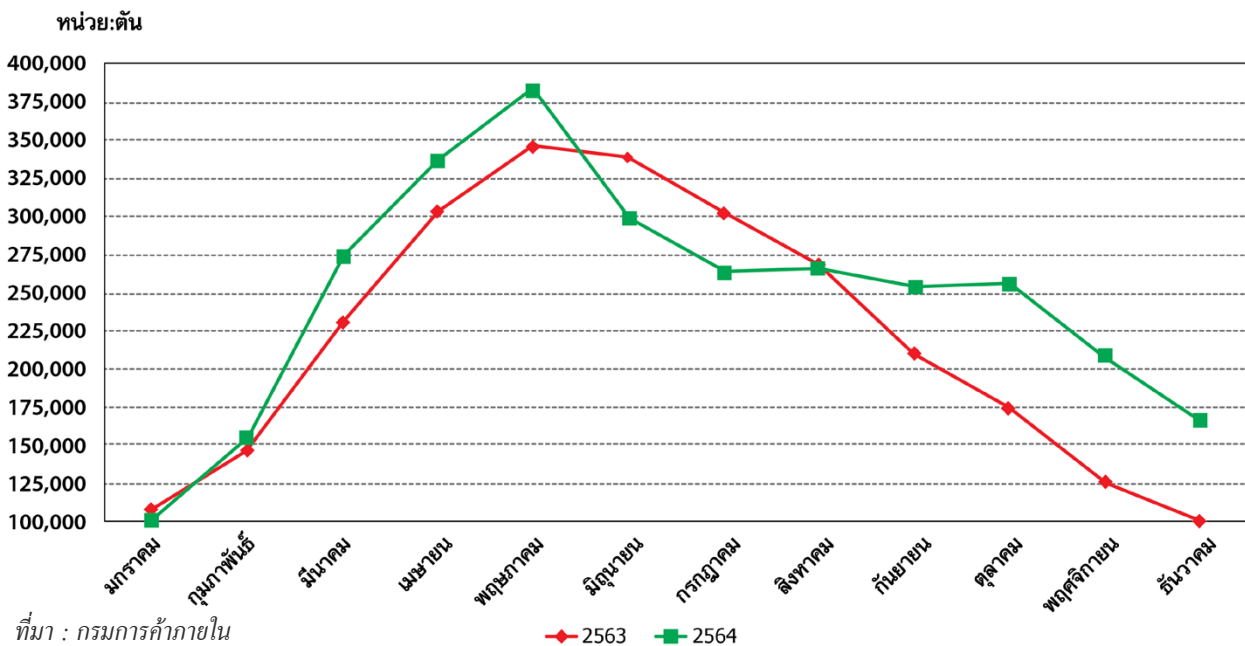

#### ผลผลิตน้ำมันปาล์มดิบในประเทศไทย (ตัน)

2558	2,068,475
2559	1,804,449
2560	2,626,006
2561	2,778,108
2562	3,033,743
2563	2,651,598
2564	2,963,225

ที่มา : กรมการค้าภายใน



# ส่วนที่ 1 - การประกอบธุรกิจและผลการดำเนินงาน

## เขตการค้าเสรีอาเซียนและมาตรการกีดกันทางการค้า

ภายใต้ข้อตกลงเขตการค้าเสรีอาเซียน (AFTA) ตั้งแต่วันที่ 1 มกราคม 2553 มีการเปิดตลาดเสรีสำหรับน้ำมันพืชโดยไม่ต้องเสียภาษีศุลกากรในภูมิภาคอาเซียน แต่ปัจจุบันข้อตกลงนี้ยังไม่มีผลบังคับเต็มที่ การนำเข้าน้ำมันปาล์มมายังประเทศไทยยังอยู่ภายใต้การควบคุมของรัฐบาลเพื่อรักษาเสถียรภาพของตลาดน้ำมันปาล์มในประเทศ ถ้าหากมีการนำมาตรการต่างๆ ทั้งกำแพงภาษีและมาตรการกีดกันอื่นๆ มาควบคุมการค้าน้ำมันปาล์มอย่างเสรี อาจมีผลกระทบต่ออุตสาหกรรมปาล์มน้ำมันในประเทศ

## อุปสงค์และอุปทานน้ำมันปาล์มดิบในประเทศไทยในปี 2564

	อุปทาน (ตัน)		อุปสงค์ (ตัน)
สต็อกยกมาต้นปี	209,328	การบริโภคภายในประเทศ	1,235,300
ปริมาณการผลิตน้ำมันปาล์มดิบ	2,963,225	ส่งออกน้ำมันปาล์ม	618,839
นำเข้าน้ำมันปาล์มดิบ	624	อุตสาหกรรมไบโอดีเซล	1,146,381
นำเข้าน้ำมันปาล์มดิบแยกไข (RBDPO)	0	สต็อกสิ้นปี	172,657
รวม	<u>3,173,177</u>	รวม	<u>3,173,177</u>

ที่มา : กรมการค้าภายใน

## การแข่งขันจากน้ำมันถั่วเหลือง น้ำมันเรปซิด และน้ำมันทานตะวัน

น้ำมันถั่วเหลืองจัดเป็นคู่แข่งที่สำคัญของน้ำมันปาล์มทั้งในตลาดโลกและในประเทศ การแข่งขันกับน้ำมันถั่วเหลืองอาจรุนแรงขึ้น เนื่องจากมีการปลูกถั่วเหลืองเพิ่มขึ้นในอเมริกาใต้ ซึ่งเป็นผลมาจากความต้องการกากถั่วเหลืองที่สูงขึ้น เพื่อนำไปใช้ในอุตสาหกรรมอาหารสัตว์และผลผลิตที่สูงขึ้นจากการตัดแต่งพันธุกรรม

แต่อย่างไรก็ตาม ปาล์มน้ำมันสามารถผลิตน้ำมันได้โดยเฉลี่ย 4.16 ตันต่อเฮกตาร์ ในขณะที่ถั่วเหลืองสามารถผลิตได้น้อยกว่า 0.5 ตันต่อเฮกตาร์

## เปรียบเทียบผลผลิตน้ำมันปาล์มกับน้ำมันพืชอื่น ปริมาณน้ำมันเฉลี่ย (ตัน/เฮกตาร์/ปี)

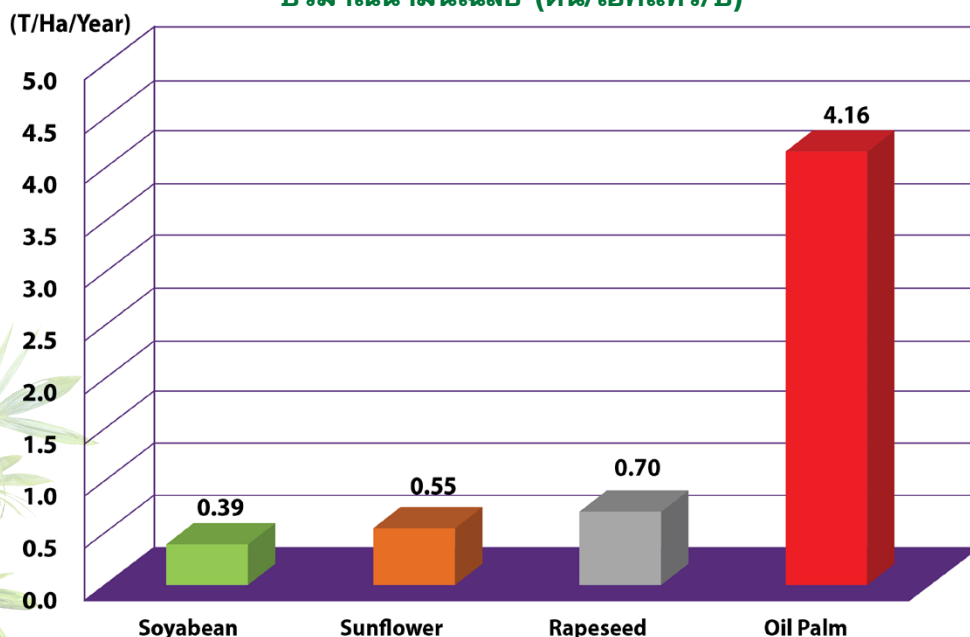

Source: Oil World (2559)

# ส่วนที่ 1 - การประกอบธุรกิจและผลการดำเนินงาน



ด้วยเหตุผลนี้สัดส่วนของน้ำมันปาล์มในตลาดโลกจึงเพิ่มขึ้นอย่างต่อเนื่อง

## ส่วนแบ่งปริมาณน้ำมันปาล์มในผลผลิตน้ำมันพืชทั่วโลก

	ผลผลิตน้ำมันปาล์ม (ล้านตัน)	ส่วนแบ่งในผลผลิตของ 17 น้ำมันพืช และไขสัตว์หลักทั่วโลก
2523	4.6	8%
2533	11.0	14%
2543	21.9	19%
2553	47.5	27%
2563	75.1	32%
2564	72.7	36%
2573 ประมาณการ	95.0	ประมาณการความต้องการขั้นต่ำเพื่อให้เพียงพอต่อความต้องการบริโภค

Source: LMC (2565)

ในปัจจุบันน้ำมันปาล์มเป็นสินค้าที่มีความสามารถในการแข่งขันด้านราคาสูงสุดเมื่อเปรียบเทียบกับน้ำมันพืชอื่นๆ และน้ำมันปาล์มมีผลผลิตสูงสุดและเป็นมิตรต่อสิ่งแวดล้อม เมื่อเปรียบเทียบกับทางเลือกอื่น ๆ

## ส่วนแบ่งปริมาณน้ำมันปาล์มในการค้าโลกปี 2564 ปริมาณการค้าระหว่างประเทศของน้ำมันพืช 5 ชนิด

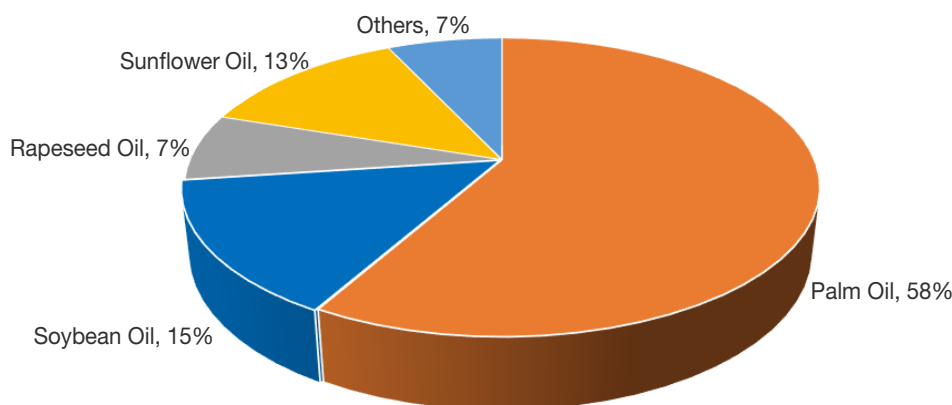

Source: LMC (2565)

พื้นที่ปลูกปาล์มน้ำมันทั่วโลกรวมกันมีสัดส่วนน้อยกว่า 1% จากจำนวนพื้นที่เกษตรกรรมทั้งหมด 5 พันล้านเฮกแตร์ แต่สามารถผลิตน้ำมันได้ถึงร้อยละ 36 ของปริมาณผลผลิตน้ำมันพืชและไขสัตว์ทั่วโลก



# ส่วนที่ 1 - การประกอบธุรกิจและผลการดำเนินงาน

## ความต้องการที่เพิ่มขึ้นทั่วโลก

ความต้องการของน้ำมันและไขมันทั่วโลกขึ้นอยู่กับเพิ่มขึ้นของจำนวนประชากร การเติบโตทางเศรษฐกิจ และแนวโน้มของราคาที่มีความไม่แน่นอนขึ้นอยู่กับอุปสงค์และอุปทาน

ผลผลิตต่อปีของน้ำมันพืชและไขมันหลัก 17 ชนิดในโลกเพิ่มขึ้นจาก 80.7 ล้านตันในปี 2533 เป็น 203 ล้านตันในปี 2564

## การเพิ่มขึ้นของผลผลิตน้ำมันพืชและไขมันในตลาดโลก

1991 : 83.2 mil tonnes

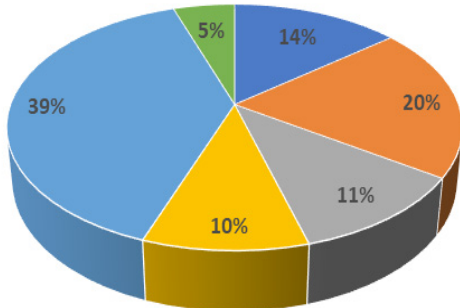

2021 : 203 mil tonnes

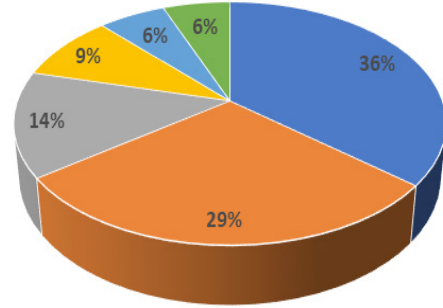

■ Palm Oil    ■ Soybean Oil    ■ Rapeseed Oil  
■ Sunflower Oil    ■ Others    ■ PKO & CNO

Source: LMC (2565)

ตั้งแต่ปี 2543 อัตราการเติบโตเฉลี่ยสะสมของการบริโภคน้ำมันพืชได้เพิ่มขึ้นร้อยละ 5.2 ต่อปี โดยที่อัตราการเติบโตเฉลี่ยสะสมของการบริโภคน้ำมันปาล์มได้เพิ่มขึ้นร้อยละ 8.1 ต่อปี และเป็นแหล่งน้ำมันพืชที่สำคัญของโลก

สถานะเศรษฐกิจที่แข็งแกร่งในประเทศที่กำลังพัฒนาขนาดใหญ่ คือ อินเดียและจีน นับว่าเป็นปัจจัยสำคัญต่อการบริโภคที่สูงขึ้น หากการเจริญเติบโตทางเศรษฐกิจของประเทศอินเดียและประเทศจีนลดลงอย่างต่อเนื่องอาจส่งผลกระทบต่ออัตราการขยายตัวความต้องการน้ำมันพืชของโลกด้วย

## ต้องการเชื้อเพลิงชีวภาพที่เพิ่มขึ้น

ปริมาณการใช้น้ำมันพืชได้เพิ่มขึ้นในอุตสาหกรรมเชื้อเพลิงชีวภาพและการผลิตน้ำมันไบโอดีเซล กว่า 16 ปีที่ผ่านมา ได้มีการใช้น้ำมันพืชในการผลิตไบโอดีเซลเพิ่มขึ้นจาก 4 ล้านตันในปี 2547 เป็น 46 ล้านตันในปี 2564

## ปริมาณการใช้น้ำมันปาล์มดิบเพื่อการผลิตไบโอดีเซลในประเทศไทย

หน่วย: พันตัน

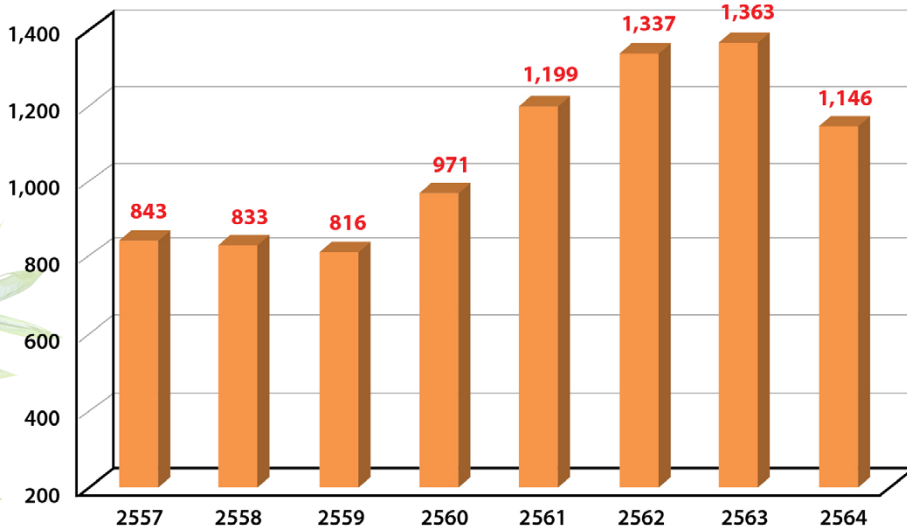

ที่มา : กรมการค้าภายใน

# ส่วนที่ 1 - การประกอบธุรกิจและผลการดำเนินงาน



การใช้ไบโอดีเซลจะสามารถลดผลกระทบต่อสภาพภูมิอากาศของโลก และการเพาะปลูกปาล์มน้ำมันสามารถลดความยากจนในประเทศด้อยพัฒนาหลายแห่ง ในระหว่างปี 2533 – 2553 มีการโค่นป่าในโลกรวม 300 ล้านเฮกตาร์ และเป็นการใช้เพื่อปลูกปาล์มน้ำมันเพียง ร้อยละ 3 (ไม่รวมพื้นที่ซึ่งเปลี่ยนจากพืชอื่นมาปลูกปาล์มน้ำมัน) (ที่มา: องค์การอาหารและการเกษตรแห่งสหประชาชาติ)

ในปี 2564 ร้อยละ 23 ของปริมาณการใช้น้ำมันปาล์มทั้งหมดถูกใช้ในการผลิตไบโอดีเซล ซึ่งต่ำกว่าปีที่แล้วเล็กน้อย (2563) ยุโรปลดการใช้ไบโอดีเซล เนื่องจากการขนส่งทางถนนเลิกใช้พลังงานฟอสซิลโดยสิ้นเชิง ด้วยเหตุผลด้านสิ่งแวดล้อม ปาล์มน้ำมันได้กลายเป็นที่จับตามองขององค์กรพัฒนาเอกชนด้านสิ่งแวดล้อมหลายองค์กร กฎเกณฑ์ด้านความยั่งยืนที่เข้มงวดมากขึ้นมีเจตจำนงในการลดการผลิตน้ำมันปาล์ม เนื่องจากผู้บริโภคไบโอดีเซลต่างประเทศเริ่มกังวลเกี่ยวกับความยั่งยืนด้านสิ่งแวดล้อมของการผลิตน้ำมันปาล์มในเอเชีย

แม้จะมีการรับรู้เชิงลบนี้ แต่ประเทศผู้ผลิตน้ำมันปาล์มยังคงผลิตไบโอดีเซลต่อไปและได้ออกกฎหมายบังคับให้ผสมน้ำมันไบโอดีเซลในน้ำมันดีเซล ซึ่งนั่นหมายความว่า การเติบโตของการใช้ไบโอดีเซลในอนาคตไม่ได้ขึ้นอยู่กับปัจจัยด้านราคาเพียงอย่างเดียว และในปัจจุบันราคาน้ำมันพืชได้มีความสัมพันธ์กับราคาน้ำมันปิโตรเลียม

ถ้าความต้องการของผู้ผลิตไบโอดีเซล ทำให้ราคาน้ำมันพืชอยู่ในระดับที่สูงเกินไป อาจจะมีรัฐบาลบางประเทศยกเลิกการใช้กฎหมายบังคับการใช้ไบโอดีเซล หรือยกเลิกเงินอุดหนุนการใช้ไบโอดีเซล ซึ่งอาจเป็นสาเหตุทำให้การใช้ไบโอดีเซลลดลงและทำให้มีปริมาณน้ำมันพืชส่วนเกินในตลาดโลกและราคาลดต่ำลงสำหรับผู้ปลูกปาล์มน้ำมัน ความกังวลในด้านอุปทานและราคาน้ำมันปาล์มที่สูงขึ้น ประกอบกับปิดเมืองเนื่องจากการเกิดโรคโควิด-19 ส่งผลให้การบังคับใช้และเงินอุดหนุนบางส่วนถูกยกเลิกในบางประเทศ การแทรกแซงดังกล่าวจะทำให้เกิดความผันผวนของการใช้น้ำมันปาล์มสำหรับไบโอดีเซล

ยูนิวานิชเป็นสมาชิกของสมาคมการผลิตน้ำมันปาล์มอย่างยั่งยืน (RSPO) และบริษัทได้รับใบรับรองของการเป็นผู้ผลิตน้ำมันปาล์มที่ยั่งยืน ขณะที่การได้มาซึ่งใบรับรองการเป็นผู้ผลิตน้ำมันปาล์มอย่างยั่งยืนทำให้ต้นทุนการผลิตสูงขึ้น แต่เป็นโอกาสสำหรับบริษัทอย่างยูนิวานิชที่ได้แสดงให้เห็นถึงการตระหนักและใส่ใจในการดูแลรักษาสิ่งแวดล้อม เศรษฐกิจและสังคมอย่างยั่งยืนมาช้านาน

## อัตราแลกเปลี่ยน

การทำธุรกิจค้าขายน้ำมันปาล์มระหว่างประเทศจะซื้อขายเป็นเงินดอลลาร์สหรัฐอเมริกา ผู้นำเข้าและผู้ส่งออกในประเทศไทย อาจจะได้รับผลกระทบจากค่าเงินบาทเมื่อเทียบกับค่าเงินดอลลาร์สหรัฐอเมริกา

ยูนิวานิชใช้สัญญาอัตราแลกเปลี่ยนเงินตราต่างประเทศล่วงหน้าเพื่อป้องกันความเสี่ยงจากอัตราแลกเปลี่ยนดอลลาร์สหรัฐอเมริกาในสัญญาซื้อขายแต่ละราย

## การต่ออายุสัมปทานที่ดิน

บริษัทฯ มีพื้นที่ปลูกปาล์มบางส่วนเป็นพื้นที่สัมปทาน ซึ่งสวนไทยอุตสาหกรรมได้รับการต่อสัมปทานในปี 2536 เป็นระยะเวลาอีก 30 ปี จนถึงปี 2566 ในขณะที่สวนเจียรวานิชได้รับสัมปทานในปี 2526 เป็นระยะเวลา 30 ปี จนถึงปี 2556 ปัจจุบันได้หมดอายุลงแล้วเมื่อวันที่ 21 เมษายน พ.ศ. 2556 โดยอยู่ระหว่างการยื่นคำขอเข้าทำประโยชน์ต่อบนพื้นที่เดิมเนื้อที่ 10,849-1-60 ไร่ บริษัทฯ ยังคงเดินหน้าในส่วนของการฟ้องร้องสิทธิครอบครองที่ดินสัมปทานที่มีปัญหา ตามรายละเอียดที่ระบุไว้ในหมายเหตุประกอบงบการเงินข้อ 16

ทั้งนี้ การไม่ได้รับสัมปทานในที่ดินสวนเจียรวานิชตามคำขอ จะส่งผลกระทบต่อบริษัทโดยพื้นที่ปลูกปาล์มของบริษัทจะลดลงและโครงการวิจัยของบริษัทหลายโครงการจะต้องถูกยกเลิกไป



# ส่วนที่ 1 - การประกอบธุรกิจและผลการดำเนินงาน

## การแข่งขันของโรงงานสกัดน้ำมันปาล์ม

ในประเทศไทยมีการแข่งขันอย่างรุนแรงในการรับซื้อผลปาล์มสดระหว่างโรงงานสกัดน้ำมันปาล์มขนาดใหญ่มากกว่า 50 แห่ง ยูนิวานิชมีส่วนแบ่งในตลาดประมาณ 7% เมื่อมีโรงงานสกัดแห่งใหม่เกิดขึ้นจึงส่งผลกระทบต่อารรับซื้อผลปาล์มสดกับโรงงานที่มีอยู่เดิมในระดับหนึ่ง

แม้ว่าจะมีโรงงานสกัดแห่งใหม่เกิดขึ้นในอุตสาหกรรมน้ำมันปาล์มทุกปี แต่ยูนิวานิชยังสามารถบรรลุแผนระยะยาวในการรักษาอัตราการเติบโตไว้ได้ โดยที่บริษัทอาจขยายกำลังการผลิตและจากการขยายพื้นที่ปลูกปาล์มน้ำมันในประเทศไทย โดยพื้นที่ปลูกปาล์มได้เพิ่มขึ้นจาก 320,000 เฮกตาร์ ( 2 ล้านไร่ ) ในปี 2546 เป็น 1,008,000 เฮกตาร์ ( 6.3 ล้านไร่ ) ในปี 2564 (ที่มา: สำนักงานเศรษฐกิจการเกษตร) ทั้งนี้ ประเทศไทยจะต้องมีการขยายกำลังการผลิตของโรงงานสกัดในอัตราที่ใกล้เคียงกัน แต่บางครั้งการขยายพื้นที่เพาะปลูกอาจไม่สอดคล้องกับกำลังการผลิตที่เพิ่มขึ้นของโรงงาน



# ส่วนที่ 1 - การประกอบธุรกิจและผลการดำเนินงาน



## 3. การขับเคลื่อนธุรกิจเพื่อความยั่งยืน

### 3.1 นโยบายและเป้าหมายการจัดการด้านความยั่งยืน



ยูนิวานิชมีพื้นที่ปลูกปาล์มน้ำมันโดยประมาณ 6,000 เฮกตาร์ (37,500 ไร่) ซึ่งผลิตผลปาล์มคิดเป็น 6% ของผลปาล์มสดที่บีบในโรงสกัดของบริษัทฯ ทั้ง 5 สาขา และ 94% มาจากเกษตรกรรายย่อยกว่า 4,000 ราย ด้วยการส่งเสริมการมีส่วนร่วมของเกษตรกรรายย่อยนี้ทำให้อุตสาหกรรมยูนิวานิชเติบโตจนประสบความสำเร็จในธุรกิจการเกษตร

บมจ.ยูนิวานิชน้ำมันปาล์มจดทะเบียนในตลาดหลักทรัพย์แห่งประเทศไทยในปี พ.ศ. 2546 ภายใต้ชื่อ UVAN ปัจจุบันเป็นหนึ่งในผู้นำด้านการผลิตน้ำมันปาล์มดิบ (CPO) และน้ำมันเมล็ดในปาล์มดิบ (PKO) ของประเทศไทย เพื่อส่งขาย

ทั้งในและต่างประเทศ สำหรับตลาดน้ำมันปาล์มดิบในประเทศไทย พบว่ามีการขยายตัวอย่างรวดเร็วจากการนำน้ำมันปาล์มดิบไปใช้ทำไบโอดีเซลและเชื้อเพลิงทดแทนอื่นๆ

สิ่งที่ช่วยส่งเสริมให้การเปลี่ยนแปลงเหล่านี้ประสบความสำเร็จ นั่นคือ สิ่งที่ยูนิวานิชได้เน้นย้ำเสมอมา เกี่ยวกับ “4 เสาหลักแห่งความยั่งยืน” ดังนี้



#### ความก้าวหน้าทางวิทยาศาสตร์

ในปี พ.ศ.2526 ยูนิวานิชเข้าร่วมกับ Unilever Plantations and Plant Science Group ของประเทศอังกฤษ ในช่วงระยะเวลา 15 ปีที่ผ่านมา นั้น บริษัทฯ ได้ก่อตั้งศูนย์วิจัยพันธุ์ปาล์มน้ำมัน (OPRC) เพื่อดำเนินการวิจัยเกี่ยวกับคุณลักษณะเฉพาะของปาล์มน้ำมันในประเทศไทย โดยเฉพาะเพื่อปรับปรุงพันธุ์ปาล์มน้ำมันให้ทนต่อความแห้งแล้งได้ดีขึ้น

ปัจจุบันศูนย์วิจัยพันธุ์ปาล์มของยูนิวานิชได้รับการยอมรับในระดับสากลว่าเป็นผู้นำด้านการ

วิจัยพันธุ์ปาล์มน้ำมัน ที่ให้ผลผลิตสูง ทนแล้ง ทำให้เมล็ดพันธุ์ปาล์มน้ำมันถูกส่งไปขายมากกว่า 15 ประเทศทั่วโลก ในปี 2549 บริษัทได้ก่อตั้ง ห้องปฏิบัติการพันธุ์ปาล์มเนื้อเยื่อแห่งแรกของประเทศขึ้น ด้วยวัตถุประสงค์ในการโคลนนิ่งพันธุ์ปาล์มน้ำมันจากพ่อพันธุ์และแม่พันธุ์ที่ผ่านการคัดเลือกในโครงการพันธุ์ปาล์มคุณภาพของยูนิวานิช ในปี 2553 การวิจัยที่ยาวนานนี้บรรลุผลสำเร็จด้วยการโคลนนิ่งต้นปาล์มที่ให้ผลผลิตสูงสุดเป็นแห่งแรกในประเทศไทย ต่อมาปี 2559 บริษัทได้ผลิตเมล็ดพันธุ์ปาล์มน้ำมันกิ่งโคลนนิ่ง ซึ่งมีวางจำหน่ายแล้วในปัจจุบัน จากความก้าวหน้าทางวิทยาศาสตร์ล่าสุดจะทำให้อุตสาหกรรมปาล์มน้ำมันของประเทศไทยมีความสามารถในการแข่งขันและก้าวไปสู่ยุคใหม่ๆ ในอนาคต



# ส่วนที่ 1 - การประกอบธุรกิจและผลการดำเนินงาน



## แนวทางปฏิบัติที่ดีที่สุดด้านสิ่งแวดล้อม

บริษัทได้มีนโยบายด้านสิ่งแวดล้อมฉบับแรก ในปี พ.ศ. 2523 ซึ่งมีข้อห้ามในการตัดไม้ทำลายป่า ยูนิวานิชได้เป็นผู้นำระดับแนวหน้าในการส่งเสริมแนวปฏิบัติด้านสิ่งแวดล้อมที่ดีที่สุด นอกจากนี้บริษัทเป็นผู้บุกเบิกการลงทุนในการลดการปลดปล่อยก๊าซเรือนกระจก ซึ่งได้นำไปสู่การพัฒนาให้เกิดโครงการกักเก็บก๊าซมีเทนขึ้น 4 โครงการด้วยกัน ทำให้ผลิตไฟฟ้าจากพลังงานทดแทนกระจายสู่บ้านเรือนมากกว่า 1,000 ครัวเรือนผ่านระบบโครงข่ายไฟฟ้าของรัฐ รวมทั้งยัง

สามารถผลิต คาร์บอนเครดิต Gold Standard CERs มากกว่า 100,000 หน่วยคาร์บอนต่อปีภายใต้กลไกการพัฒนาที่สะอาดของสหประชาชาติ ซึ่งยูนิวานิชถือได้ว่าเป็นรายแรกของโลกที่มีการผลิตและการจำหน่าย Gold Standard CERs จากของเสียที่ได้จากกระบวนการผลิตน้ำมันปาล์ม



## ความยั่งยืนทางสังคม

ปัจจุบันเกษตรกรรายย่อยอิสระมีส่วนร่วมมากกว่า 80% ของพื้นที่ปลูกปาล์มน้ำมันในประเทศไทยที่มีอยู่ 1 ล้านเฮกตาร์ (6.25 ล้านไร่) พื้นที่ส่วนใหญ่อยู่ในภาคใต้ เช่น จังหวัดกระบี่ และสุราษฎร์ธานี ซึ่งเคยเป็นพื้นที่กันดารและมีความไม่มั่นคงทางการเมืองเมื่อ 40 ปีที่ผ่านมา ปัจจุบันมีความเจริญรุ่งเรืองส่วนใหญ่เป็นผลมาจากการพัฒนาการเกษตรที่ประสบความสำเร็จ โดยยูนิวานิชมีส่วนช่วยผ่านการจำหน่ายต้นกล้าปาล์มที่ให้ผลผลิตสูงแก่เกษตรกรในท้องถิ่น มากกว่า 1.5 ล้านต้นในแต่ละปี และมีการจัดวันพบเกษตรกร (Field Day) เพื่อให้ความรู้แก่บุคคลทั่วไป ณ ศูนย์ฝึกอบรมวิจัยพันธุ์ปาล์มน้ำมันของบริษัทฯ

กลยุทธ์ของบริษัทฯ ‘การแบ่งปันเทคโนโลยี และการกระจายความมั่งคั่ง’ สร้างผลตอบแทนที่ดีที่สุดให้กับชุมชน โดยเกษตรกรหลายพันครัวเรือนมีการขยายตัวและมีความเป็นอยู่ที่ดีขึ้น เช่นเดียวกับกับธุรกิจของยูนิวานิชที่เติบโตขึ้นเรื่อย ๆ

3 เสาหลักแห่งความยั่งยืนดังกล่าวข้างต้นนี้ได้ถูกปรับปรุงพัฒนาจนกลายเป็นวัฒนธรรมองค์กรของธุรกิจยูนิวานิช ตั้งแต่ช่วงต้นของการเพาะปลูกปาล์มน้ำมันโดยคุณเจียร วานิช เมื่อปลายปี พ.ศ. 2503

จะเห็นได้ว่า การมีส่วนร่วมของผู้มีส่วนได้ส่วนเสีย และการแบ่งปันให้กับชุมชนนั้น สร้างให้ธุรกิจเติบโตอย่างยั่งยืนเป็นเวลานานหลายสิบปี

# ส่วนที่ 1 - การประกอบธุรกิจและผลการดำเนินงาน



## สุดท้ายคือ เสาหลักในการพัฒนาตลาดอย่างยั่งยืนด้วยการรับรอง RSPO

ช่วงต้นปี พ.ศ.2543 เกิดกระแสด้านลบเกี่ยวกับการตัดไม้ทำลายป่าเพื่อปลูกปาล์มน้ำมัน ซึ่งเป็นภัยคุกคามต่อสัตว์ป่า และทำลายสิ่งแวดล้อม ทั้งยังก่อให้เกิดผลกระทบที่รุนแรงต่อสังคม เพื่อแก้ปัญหาเหล่านี้อย่างเร่งด่วนและให้เกิดการผลิตปาล์มน้ำมันอย่างยั่งยืน Round Table for Sustainable Palm Oil (RSPO) จึงถูกก่อตั้งขึ้นในปี พ.ศ. 2547 โดยมีวัตถุประสงค์เพื่อช่วยส่งเสริมการปลูกปาล์มและการใช้ผลิตภัณฑ์จากน้ำมันปาล์มอย่างยั่งยืน ผ่านการรับรองมาตรฐานระดับโลกที่น่าเชื่อถือ และการมีส่วนร่วมของผู้มีส่วนได้ส่วนเสียจากทุกภาคส่วนของอุตสาหกรรมน้ำมันปาล์ม อาทิเช่น

ผู้ผลิตและแปรรูป ผู้ประกอบการค้า ผู้ผลิตสินค้าอุปโภคบริโภค ผู้ค้าปลีก ธนาคาร นักลงทุน องค์กรพัฒนาเอกชนด้านการอนุรักษ์สิ่งแวดล้อม และองค์กรพัฒนาเอกชนทางด้านการพัฒนา หรือทางสังคม

เป้าหมายเพื่อพัฒนาและนำมาตราฐานระดับโลกสำหรับการผลิตน้ำมันปาล์มอย่างยั่งยืนไปใช้ให้เกิดผลสำเร็จ

ผู้มีส่วนได้ส่วนเสียในหลายภาคส่วนข้างต้นได้พัฒนาให้เกิด หลักการและกฎเกณฑ์ (พร้อมดัชนีชี้วัด) ที่ผู้อยู่ในอุตสาหกรรมต้องยึดถือปฏิบัติ

หลักการคือเนื้อหาพื้นฐานเกี่ยวกับผลลัพธ์ที่ต้องการ และกฎเกณฑ์คือขั้นตอนการดำเนินการ เพื่อให้หลักการนั้นบรรลุผลสำเร็จ บริษัท ยูนิวานิชน้ำมันปาล์ม จำกัด (มหาชน) ซึ่งก่อนหน้านี้ได้ปลูกฝังวัฒนธรรมความยั่งยืนไว้แล้วอย่างครอบคลุม ได้เข้าร่วมเป็นสมาชิกรายต้น ๆ ของ RSPO และขณะนี้บริษัทเป็นที่ยอมรับและผ่านการรับรองมาตรฐานRSPOระดับโลก

ในฐานะสมาชิกที่ผ่านการรับรองของ RSPO ตั้งแต่ปี 2556 ยูนิวานิชได้ผ่านการตรวจประเมินและตรวจสอบกระบวนการผลิตน้ำมันปาล์มประจำทุกปี ตามหลักการและกฎเกณฑ์ที่เข้มงวดของ RSPO เกี่ยวกับการผลิตน้ำมันปาล์มที่ยั่งยืนจากหน่วยงานรับรองที่เชื่อถือได้ ซึ่งใบรับรองสามารถถูกเพิกถอนได้ทุกเมื่อหากพบว่ามีกรณีละเมิดกฎและมาตรฐานการรับรอง



# ส่วนที่ 1 - การประกอบธุรกิจและผลการดำเนินงาน

## หลักการ กฎเกณฑ์ และวัตถุประสงค์ของระบบการจัดการตามมาตรฐาน RSPO

หลักการ RSPO	กฎเกณฑ์	วัตถุประสงค์
Prosperity ความมั่งคั่ง	1. ข้อมูลและความพร้อมในการนำไปใช้ การสื่อสารและการให้คำปรึกษา การปฏิบัติตามหลักศีลธรรม	ในส่วนของปาล์มน้ำมันที่มีความยืดหยุ่น แข่งขันได้และยั่งยืนจะทำให้เรามั่นใจได้ถึงความปลอดภัยในระยะยาวของห่วงโซ่อุปทานทั้งหมด และผลประโยชน์ร่วมกันทั้งภาคเอกชนและวิถีชีวิตของชุมชนที่ปลูกปาล์มน้ำมัน การวางแผนที่มีประสิทธิภาพและระบบการจัดการที่ดีสร้างความอยู่รอดทางเศรษฐกิจ การปฏิบัติตามข้อกำหนดทางสังคมและสิ่งแวดล้อม รวมถึงความเสี่ยงการจัดทำขั้นตอนการทำงานและระบบเพื่อให้สอดคล้องกับ หลักการและแนวปฏิบัติของRSPO และสนับสนุนการปรับปรุงอย่างต่อเนื่องเพื่อนำไปสู่การผลิตน้ำมันปาล์มที่ยั่งยืน
	2. การปฏิบัติตามกฎหมาย ผู้รับเหมาที่ถูกต้องตามกฎหมาย ผลปาล์มสดจากแหล่งผลิตที่ถูกกฎหมาย	
	3. แผนงานระยะยาวและเศรษฐกิจแบบพอเพียง การพัฒนาอย่างต่อเนื่องและการรายงานผล ขั้นตอนการดำเนินการที่เป็นมาตรฐาน การประเมินสิ่งแวดล้อมระดับยุทธศาสตร์และการวางแผน ระบบการจัดการทรัพยากรมนุษย์ แผนงานอาชีพอนามัยและความปลอดภัย การฝึกอบรม	
People ประชาชน	4. สิทธิมนุษยชน การร้องเรียนและการแจ้งเบาะแส การเข้าร่วมพัฒนาชุมชนอย่างยั่งยืน การใช้ที่ดินและการยินยอมโดยสมัครใจ (FPIC) การใช้ที่ดิน : การชดเชยค่าเสียหาย การใช้ที่ดิน : ความขัดแย้ง	การปกป้อง/การเคารพ/การรักษาไว้ซึ่งสิทธิมนุษยชน ปาล์มน้ำมันมีส่วนในการช่วยลดความยากจน ซึ่งกระบวนการผลิตปาล์มน้ำมันคือแหล่งที่มาของภาวะความเป็นอยู่ที่ยั่งยืน สิทธิมนุษยชนจะต้องได้รับการเคารพ ประชาชนต้องมีส่วนร่วมในทุกกระบวนการที่เกี่ยวข้องด้วยการเข้าถึงผลประโยชน์ที่มีร่วมกัน ผู้เกี่ยวข้องในกระบวนการผลิตปาล์มน้ำมันจะได้รับโอกาสที่เท่าเทียมกันเพื่อเติมเต็มศักยภาพในการทำงานและชุมชน ด้วยความมีเกียรติและความเสมอภาค ในสภาพแวดล้อมการทำงานและการอยู่อาศัยที่ดีและถูกสุขลักษณะ
	5. ความเป็นอยู่ของเกษตรกรรายย่อยที่ดีขึ้น ค่าจ้าง และสภาพการทำงาน	
	6. ไม่มีการเลือกปฏิบัติ ความมีอิสระในการรวมกลุ่ม ไม่มีแรงงานเด็ก ไม่มีการล่วงละเมิด ไม่มีการบังคับใช้หรือค่าแรงงาน สภาพแวดล้อมการทำงานที่ปลอดภัย	
	7. การจัดการศัตรูพืชอย่างมีประสิทธิภาพ การใช้ยาฆ่าแมลง การจัดการของเสีย ความอุดมสมบูรณ์ของดิน การอนุรักษ์ดิน (การกักต่อน้ำ และการทำให้ดินเสื่อมสภาพ) การสำรวจดิน และข้อมูลรังวัด พืชในกลุ่มมอส ปริมาณและคุณภาพน้ำ การใช้พลังงาน มลพิษ และก๊าซเรือนกระจก ไฟฟ้า พื้นที่ที่มีคุณค่าด้านการอนุรักษ์สูง (HCV) และการกักเก็บคาร์บอนสูง (HCS)	
	เป้าหมาย : ระบบนิเวศที่ได้รับการปกป้องอนุรักษ์และปรับปรุงให้ดีขึ้นนั้น จะสงวนไว้ให้กับเยาวชนรุ่นต่อไป โดยระบบนิเวศและระบบที่เกี่ยวข้องจะได้รับการคุ้มครอง การจัดการป่าไม้ที่ยั่งยืน การต่อสู้กับภัยแล้ง การหยุดและแก้ไขความเสื่อมโทรม การหยุดการสูญเสียความหลากหลายทางชีวภาพ) สภาพภูมิอากาศที่เปลี่ยนแปลง จะได้รับการแก้ไขโดยการลดการปลดปล่อยก๊าซเรือนกระจก (GHG) อย่างต่อเนื่อง รวมถึงมลพิษทางอากาศและทางน้ำจะถูกควบคุมเช่นกันเพื่อฟื้นฟูให้คืนสภาพเดิม ผ่านการบริโภค การผลิต และการจัดการทรัพยากรธรรมชาติอย่างยั่งยืน	
	Planet โลก	

ยูนิวานิชได้นำหลักการและกฎเกณฑ์ RSPO ไปใช้เป็นรากฐานและแนวทางปฏิบัติทั้งในด้านสิ่งแวดล้อม สังคม และ บรรษัทภิบาล (ESG) ซึ่งบริษัทสามารถแสดงให้เห็นถึงเกณฑ์มาตรฐานและการปรับปรุงอย่างต่อเนื่องผ่านการเฝ้าติดตามดัชนีชี้วัดความสำเร็จของการดำเนินงาน โดยมีเป้าหมายเพื่อเน้นการเติบโตอย่างยั่งยืน มีความรับผิดชอบต่อสังคม และลดความเสี่ยงขององค์กร

นอกจากที่กล่าวมานี้ เรายังมุ่งเน้นไปที่วิธีการที่ใช้ในการจัดการกับหลักการและกฎเกณฑ์ RSPO เพื่อรักษาใบรับรองมาตรฐานที่ออกให้ตั้งแต่ปีพ.ศ. 2556 โดยมีการติดตามการปรับปรุงอย่างต่อเนื่องผ่านดัชนีชี้วัดความสำเร็จประจำปี

# ส่วนที่ 1 - การประกอบธุรกิจและผลการดำเนินงาน



## 3.2 การจัดการผลกระทบต่อผู้มีส่วนได้เสียในห่วงโซ่คุณค่าของธุรกิจ

### 3.2.1 ห่วงโซ่คุณค่าของธุรกิจ





# ส่วนที่ 1 - การประกอบธุรกิจและผลการดำเนินงาน

## 3.3 การจัดการความยั่งยืนในมิติสิ่งแวดล้อม

### การเปลี่ยนแปลงของสภาพอากาศ

การเปลี่ยนแปลงรูปแบบสภาพอากาศของโลกและระดับน้ำทะเลเกิดจากอุณหภูมิที่สูงขึ้นจากกิจกรรมต่างๆของมนุษย์ที่มีการปลดปล่อยก๊าซเรือนกระจกออกสู่ชั้นบรรยากาศ

คาร์บอนไดออกไซด์ยังคงเป็นสาเหตุหลักที่ทำให้เกิดภาวะโลกร้อนจนถึงทุกวันนี้ การถูกปลดปล่อยสู่ชั้นบรรยากาศ จากการใช้เชื้อเพลิงฟอสซิล การเปลี่ยนแปลงการใช้ที่ดิน เช่น การตัดไม้ทำลายป่า และการแปรสภาพทางการเกษตร ก๊าซมีเทนเป็นก๊าซเรือนกระจกอีกอย่างที่ทำให้เกิดผลกระทบอย่างมีนัยยะ (ผลกระทบจากก๊าซมีเทนที่มีต่อภาวะโลกร้อน สูงกว่า คาร์บอนไดออกไซด์ถึง 23 เท่า)

การปลดปล่อยก๊าซเรือนกระจกและอุณหภูมิจะยังคงสูงขึ้นเรื่อยๆไปจนถึงศตวรรษที่ 21 ซึ่งจะกระตุ้นให้เกิดการเปลี่ยนแปลงภาวะอากาศอย่างรุนแรงบ่อยมากขึ้น เช่น คลื่นความร้อน ภัยแล้ง และฝนตกหนักอย่างกะทันหัน RSPO มุ่งเน้นการลดการปลดปล่อยก๊าซเรือนกระจก และจำกัดการดำเนินการในอุตสาหกรรมน้ำมันปาล์มที่มีผลกระทบต่อ การเปลี่ยนแปลงของสภาพอากาศ

สมาชิก RSPO ต้องมีการติดตาม และรายงานการปลดปล่อยก๊าซเรือนกระจก รวมทั้งดำเนินการตามแผนที่กำหนดเพื่อลดการปลดปล่อยก๊าซเรือนกระจก

ยูนิวานิชให้ความสำคัญกับการเปลี่ยนแปลงของสภาพอากาศอย่างจริงจัง และในฐานะของสมาชิก RSPO บริษัทฯ มีการเฝ้าติดตามและมองหาโอกาสเพื่อลดการปลดปล่อยก๊าซเรือนกระจกอยู่เสมอ

สภาพอากาศบริเวณพื้นที่เพาะปลูกของยูนิวานิชอยู่ในเขตแห้งแล้งสำหรับการปลูกปาล์มน้ำมัน ถูดูแลที่ยาวนานกว่าพื้นที่เพาะปลูกอื่นๆ สามารถส่งผลกระทบต่อปริมาณผลผลิตปาล์ม ทำให้ยูนิวานิชมุ่งเน้นเรื่องการจัดการการใช้น้ำ มีการเฝ้าติดตาม และมองหาวัตรกรรมระบบจัดการน้ำใหม่ๆอยู่เสมอ เพื่อนำมาใช้ในการเพาะปลูกปาล์มน้ำมัน

### การลดคาร์บอนฟุตพริ้นต์

หลักการ RSPO	กฎเกณฑ์	วัตถุประสงค์
Planet โลก	การใช้พลังงาน	การใช้พลังงานทดแทน
	มลพิษ และก๊าซเรือนกระจก	การลดการปลดปล่อยก๊าซเรือนกระจก

ยูนิวานิชมุ่งมั่นและตั้งใจเพื่อลดการปลดปล่อยก๊าซเรือนกระจก (GHG) จากกิจกรรมขององค์กรทั้งในพื้นที่เพาะปลูกและโรงงานสกัดน้ำมันของบริษัท ประมาณ 20% ของภาวะโลกร้อนเกิดจากก๊าซมีเทน ตั้งแต่ปีพ.ศ.2551 บริษัทฯได้ดำเนินการกักเก็บก๊าซมีเทนจากบ่อบำบัดน้ำเสียของโรงงาน และแปลงเป็นพลังงานไฟฟ้าโดยบ่อบำบัดก๊าซชีวภาพ และเครื่องผลิตไฟฟ้าจากก๊าซชีวภาพ เพื่อขายให้กับโครงข่ายไฟฟ้า

### ปริมาณไฟฟ้าที่ผลิตได้จากโครงการผลิตไฟฟ้าจากก๊าซชีวภาพ พ.ศ. 2560-2564

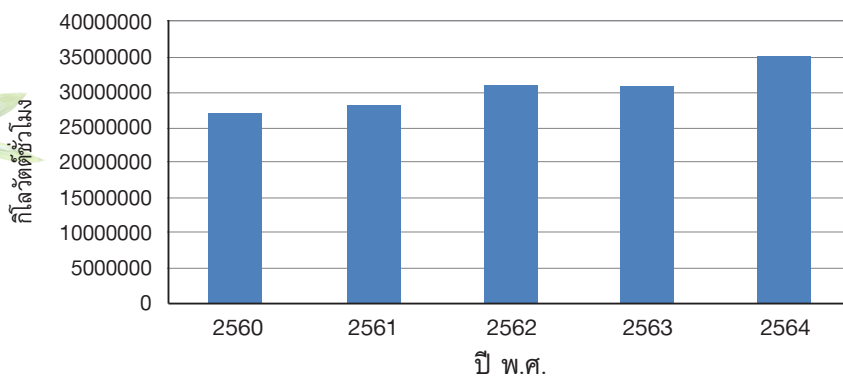

# ส่วนที่ 1 - การประกอบธุรกิจและผลการดำเนินงาน



## การปลดปล่อยก๊าซเรือนกระจกของยูนิวานิชปี 2564 แยกตามแหล่งกำเนิด

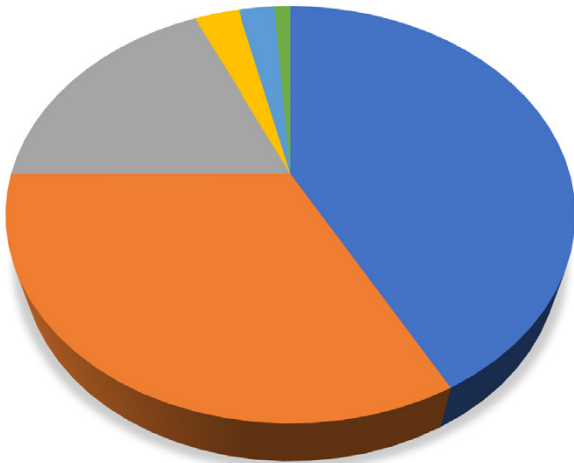

Land Conversion การเตรียมพื้นที่ปลูก	42%
Pome น้ำทิ้งจากโรงงานสกัดน้ำมันปาล์ม	33%
Factories Fuel เชื้อเพลิงจากโรงงานสกัด	18%
CO <sub>2</sub> Emissions Fertiliser การปล่อยก๊าซคาร์บอนไดออกไซด์จากปุ๋ย	3%
N <sub>2</sub> O Emissions การปลดปล่อยก๊าซไนตรัสออกไซด์	3%
Fuel (Field Operations) เชื้อเพลิง (การดำเนินงานในสวนปาล์ม)	1%

แหล่งที่มาของการปลดปล่อยก๊าซเรือนกระจกที่สำคัญที่สุดมาจากการเตรียมพื้นที่ปลูก และการดำเนินงานต่างๆในสวนปาล์มของบริษัท โดยในปี2564 มีการปลดปล่อยก๊าซคาร์บอนไดออกไซด์อยู่ที่ 38,683.01 ตันคาร์บอนไดออกไซด์ คิดเป็น 42% ของการปลดปล่อยก๊าซคาร์บอนไดออกไซด์ทั้งหมดของบริษัท (อิงตามสมมติฐานของการคำนวณ ก๊าซเรือนกระจกของ RSPO) ถัดมา 33% เกิดจากน้ำทิ้งของโรงงานสกัดน้ำมันปาล์มของบริษัทฯ และ18% มาจากการใช้เชื้อเพลิงในกระบวนการผลิตของโรงงานสกัดและความต้องการใช้พลังงานฟอสซิล รวมไปถึงความต้องการใช้พลังงานจากโครงข่ายไฟฟ้าในบางช่วงเวลา เชื้อเพลิงที่ใช้ในโรงงานสกัดส่วนใหญ่ไม่ได้มาจากเชื้อเพลิงฟอสซิล แต่จะมาจากเชื้อเพลิงชีวมวลที่ได้จากกระบวนการผลิตน้ำมันปาล์ม 7%ที่เหลือเกิดจากปุ๋ยเคมีซึ่งปล่อยทั้งคาร์บอนไดออกไซด์ และไนตรัสออกไซด์ (มีความเข้มข้นมากกว่าคาร์บอนไดออกไซด์ ถึง 300 เท่า) และการใช้พลังงานเชื้อเพลิงจากการดำเนินงานในสวนปาล์ม



# ส่วนที่ 1 - การประกอบธุรกิจและผลการดำเนินงาน

ปี	แหล่งปลดปล่อยก๊าซเรือนกระจก							เครดิต			สรุป		
	การเตรียมพื้นที่ปลูก	การปล่อยก๊าซคาร์บอนไดออกไซด์จากปุ๋ย	การปล่อยก๊าซไนตรัสออกไซด์	เชื้อเพลิง (การดำเนินงานในสวนปาล์ม)	น้ำทิ้งจากโรงงานสกัดน้ำมันปาล์ม	เชื้อเพลิงของโรงงาน	การใช้ไฟฟ้าจากโครงข่ายไฟฟ้า	การกักเก็บคาร์บอนในปาล์ม	การส่งไฟฟ้าให้แก่โครงข่ายไฟฟ้า	การขายกะลาปาล์ม	การปลดปล่อยสุทธิ	ผลผลิตจากปาล์มน้ำมัน	คาร์บอนไดออกไซด์เทียบเท่าต่อตันผลผลิตจากปาล์มน้ำมัน
2561	46,344	3,075	17,158	1,534	25,663	2,783	11,899	- 44,767	- 4,746	- 114,782	- 55,838	237,787	- 0.23
2562	47,481	3,312	2,429	1,320	23,754	2,495	12,122	- 42,959	- 7,302	- 101,239	- 58,587	240,087	- 0.24
2563	31,601	3,058	2,554	1,225	23,103	1,821	12,705	- 32,542	- 5,161	- 93,675	- 55,309	231,116	- 0.24
2564	36,039	2,632	2,121	940	28,096	1,821	13,879	- 33,173	- 6,489	- 120,804	- 74,938	267,623	- 0.28

## การปลดปล่อยคาร์บอนไดออกไซด์ต่อตันน้ำมันปาล์มดิบและเมล็ดในของยูนิวานิช

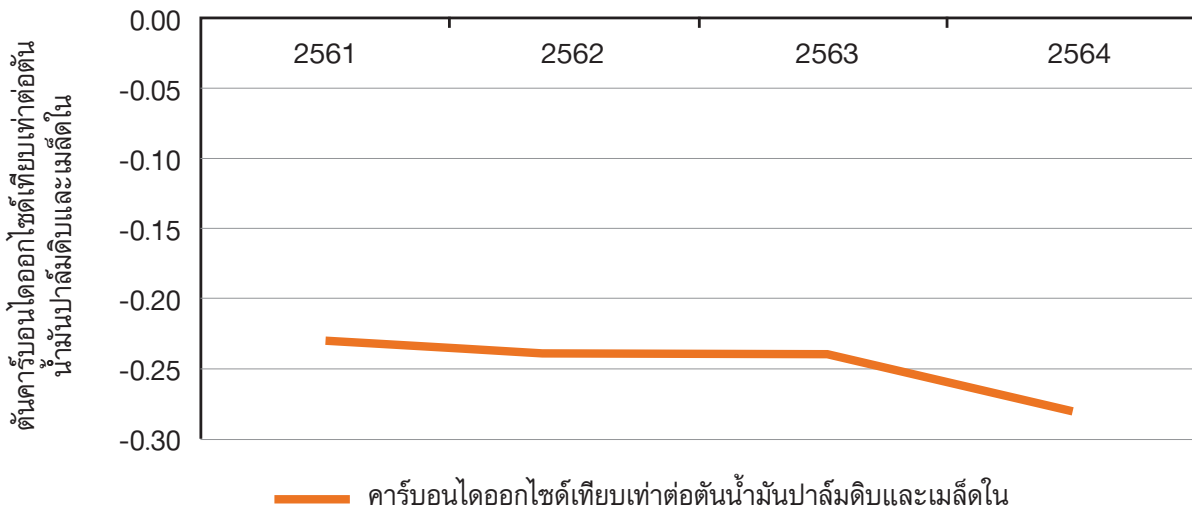

เป้าหมายขององค์กร คือ การรักษาอัตราการปลดปล่อยก๊าซคาร์บอนให้ต่ำ และพัฒนาต่อไปเพื่อให้ปริมาณลดลงเรื่อยๆ จากข้อมูลพื้นฐานปีพ.ศ. 2561

จะเห็นว่าข้อมูลพื้นฐานปี 2561 มีปริมาณคาร์บอนจากการผลิตน้ำมันปาล์มรวม -0.23 ตันคาร์บอนไดออกไซด์เทียบเท่าต่อตันน้ำมันปาล์มดิบและเมล็ดในปาล์ม โดยมีวิธีการในการเฝ้าติดตามการวัดค่าจากการคำนวณก๊าซเรือนกระจกของ RSPO ซึ่งมีผลบังคับใช้ตั้งแต่ มกราคม 2563

การปลดปล่อยก๊าซคาร์บอนไดออกไซด์สุทธิจากการดำเนินงานของยูนิวานิชทั้งหมดในปี 2563 คือ - 74,938 ตันคาร์บอนไดออกไซด์ หรือ -0.28 ตันคาร์บอนไดออกไซด์เทียบเท่าต่อตันน้ำมันปาล์มดิบและเมล็ดในปาล์ม ซึ่งเป็นการลดลงของการปลดปล่อยก๊าซเรือนกระจกอย่างมีนัยสำคัญจากปี 2562 (- 0.24 ตันคาร์บอนไดออกไซด์เทียบเท่าต่อตันน้ำมันปาล์มดิบและเมล็ดในปาล์ม) ซึ่งเกิดจากปัจจัยหลักดังต่อไปนี้

การผลิตปาล์มน้ำมันที่สูงมากขึ้น จึงเพิ่มเครดิตจากการกักเก็บคาร์บอนไดออกไซด์

การใช้ปุ๋ยอินทรีย์ทดแทน โดยเพิ่มปริมาณการใช้หลายเปลาในสวนปาล์มของบริษัทฯ ให้มากขึ้น

การปรับปรุงการจัดการพลังงานของโรงงานสกัดน้ำมันปาล์มของบริษัทฯ เพื่อให้มั่นใจว่ามีการนำเชื้อเพลิงชีวมวลไปใช้ให้เกิดประโยชน์สูงสุด และการควบคุมหม้อไอน้ำให้มีประสิทธิภาพสูงสุดเท่าที่สามารถจะทำได้เพื่อลดความต้องการใช้เชื้อเพลิงฟอสซิล

# ส่วนที่ 1 - การประกอบธุรกิจและผลการดำเนินงาน



การปรับปรุงประสิทธิภาพข้างต้น ช่วยให้ได้รับเครดิตเพิ่มเติมจากการจ่ายไฟฟ้าให้กับโครงข่ายไฟฟ้า และยังเพิ่มการขายกะลาปาล์มให้กับบุคคลภายนอกเพื่อใช้เป็นเชื้อเพลิงต่อไป

ด้วยศักยภาพของยูนิวานิชในการนำผลพลอยได้จากกระบวนการผลิตมาใช้ให้เกิดประโยชน์ เช่น กากใย กะลาปาล์ม รวมถึงก๊าซชีวภาพ ทำให้การดำเนินงานของยูนิวานิชมีการปล่อยก๊าซเรือนกระจกที่เป็นลบ หรือเกิดคาร์บอนเชิงลบ

## การปลดปล่อยก๊าซเรือนกระจกของโรงงานยูนิวานิชปี 2564

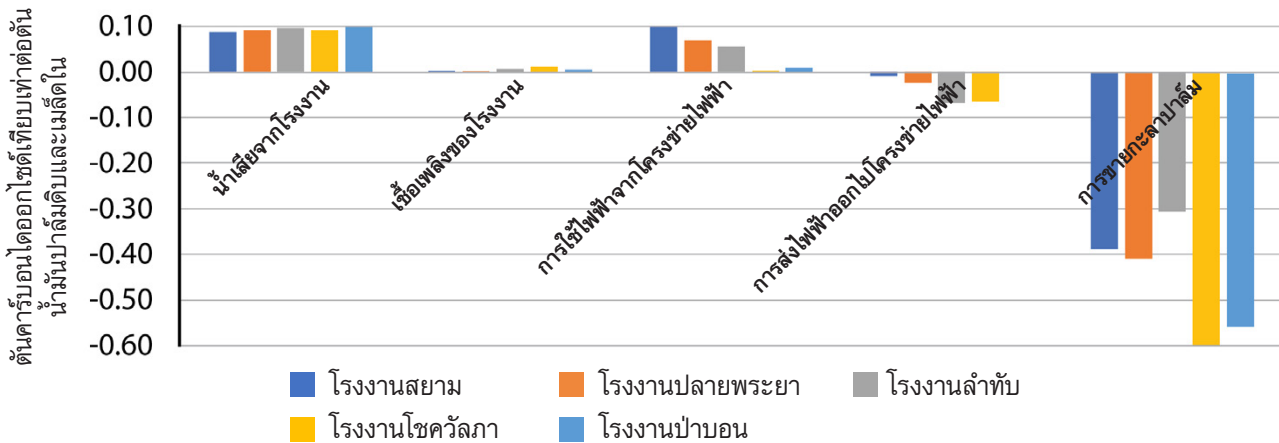

บริษัทได้ทำการวิเคราะห์การปลดปล่อยก๊าซเรือนกระจกของแต่ละโรงสกัด เพื่อให้เห็นถึงจุดที่มีศักยภาพในการปรับปรุงพัฒนาที่ชัดเจน การปลดปล่อยก๊าซเรือนกระจกจากน้ำทิ้งของโรงสกัดมีความผันผวนขึ้นอยู่กับปริมาณการผลิตผลปาล์มและปริมาณน้ำใช้ การเฝ้าติดตามปริมาณการใช้น้ำในโรงงานสกัดสามารถลดปริมาณการปลดปล่อยก๊าซเรือนกระจกจากน้ำทิ้งโรงงานสกัด

การปลดปล่อยก๊าซเรือนกระจกจากเชื้อเพลิงในโรงสกัดและการใช้ไฟฟ้าจากโครงข่ายไฟฟ้า เป็นสิ่งที่บริษัทฯ ให้ความสำคัญเป็นหลัก โดยการปรับปรุงการทำงานของหม้อไอน้ำ การปรับปรุงการจัดการด้านพลังงาน รวมทั้งการใช้และขายผลผลิตผลพลอยได้ต่างๆ สิ่งเหล่านี้คือจุดที่สามารถตั้งเป้าที่จะลดการปลดปล่อยก๊าซเรือนกระจกในอีกไม่กี่ปีข้างหน้า และเราได้มีหลายโครงการเพื่อปรับปรุงประสิทธิภาพในจุดเหล่านั้น

โครงการไบโอแก๊ส ที่ สาขากระบุนรี จ.พังงา (โชควัฒนา) ซึ่งดำเนินการโดยบุคคลภายนอก ยูนิวานิชเข้าไปมีส่วนร่วมในส่วนของจัดส่งน้ำเสียจากโรงสกัดไปยังบ่อหมักก๊าซชีวภาพเท่านั้น

โรงงานสาขาป่าบอน จ.พัทลุง มีเพียงบ่อหมักก๊าซชีวภาพ และก๊าซมีเทนที่ได้จากบ่อหมักจะถูกเผาทิ้ง ในส่วนสำหรับการผลิตไฟฟ้าอยู่ในระหว่างการพิจารณา ทั้งนี้ขึ้นอยู่กับความพร้อมในการทำสัญญาซื้อขายไฟฟ้าของการไฟฟ้าส่วนภูมิภาคด้วย การเปลี่ยนก๊าซชีวภาพให้เป็นพลังงานไฟฟ้าจะมีส่วนสำคัญในการช่วยลดการปลดปล่อยก๊าซเรือนกระจกของโรงงาน

ในภาพรวมนั้น โรงงานสกัดน้ำมันปาล์มทั้งหมดของบริษัทฯ ได้แสดงถึงศักยภาพในการปลดปล่อยก๊าซเรือนกระจกเชิงลบจากการขายไฟฟ้าที่ผลิตได้จากก๊าซชีวภาพ รวมถึงการขายผลผลิตผลพลอยได้ที่ได้จากกระบวนการผลิตให้กับบริษัทอื่นๆ เพื่อนำไปผลิตพลังงานจากชีวมวลต่อไป

ผลผลิตพลอยได้จากกระบวนการผลิต จากเดิมเคยถูกมองเป็นเพียงของเสียจากกระบวนการผลิต ปัจจุบันกลับกลายมาเป็นการทดแทนเชื้อเพลิงฟอสซิลได้อย่างดี ซึ่งยูนิวานิชจะมุ่งมั่นพัฒนาเทคโนโลยีใหม่ๆ ที่เกี่ยวข้อง และตั้งเป้าหมายเพื่อลดการปลดปล่อยก๊าซเรือนกระจกต่อไป



# ส่วนที่ 1 - การประกอบธุรกิจและผลการดำเนินงาน

## การจัดการน้ำและการป้องกัน

หลักการ RSPO	กฎเกณฑ์	วัตถุประสงค์
Planet โลก	การจัดการของเสีย	มีการวางแผนระบบน้ำ และลดของเสียจากกระบวนการผลิต
	การอนุรักษ์ดิน (การกัดกร่อนและการทำให้ดินเสื่อมสภาพ)	การป้องกันโครงสร้างดินและการอนุรักษ์น้ำ
	คุณภาพและปริมาณน้ำ	ระบบการจัดการการใช้น้ำ

น้ำฝนเฉลี่ยในแต่ละปีสำหรับการดำเนินงานของยูนิวานิช มีปริมาณต่ำกว่า 2,000 มม. จึงมีความสำคัญอย่างมากในการจัดการการใช้น้ำอย่างเหมาะสมและเอาใจใส่ ในขณะที่เราใช้น้ำในกระบวนการผลิตของโรงสกัด สิ่งที่สำคัญก็คือการมองหาวิธีการใหม่ๆ สำหรับนำน้ำกลับมาใช้ซ้ำสำหรับการดำเนินการในสวนปาล์ม

การอยู่ในภูมิภาคที่มีปริมาณน้ำฝนน้อย หมายความว่า มีแนวโน้มที่จะประสบกับภาวะภัยแล้งได้ตั้งแต่ช่วงต้นปี ซึ่งสามารถส่งผลให้เกิดต่อเนื่องกันเป็นเวลาหลายเดือนโดยมีปริมาณน้ำฝนต่ำกว่า 150 มม. ปัจจัยเหล่านี้มีอิทธิพลอย่างมากต่อผลผลิตปาล์มน้ำมัน และด้วยเหตุนี้ เราจึงให้ความสำคัญกับการอนุรักษ์น้ำ การนำน้ำกลับมาใช้ซ้ำ และโอกาสสำหรับการชลประทาน

### ปริมาณน้ำฝนที่ยูนิวานิช (ค่าเฉลี่ยระยะยาว)

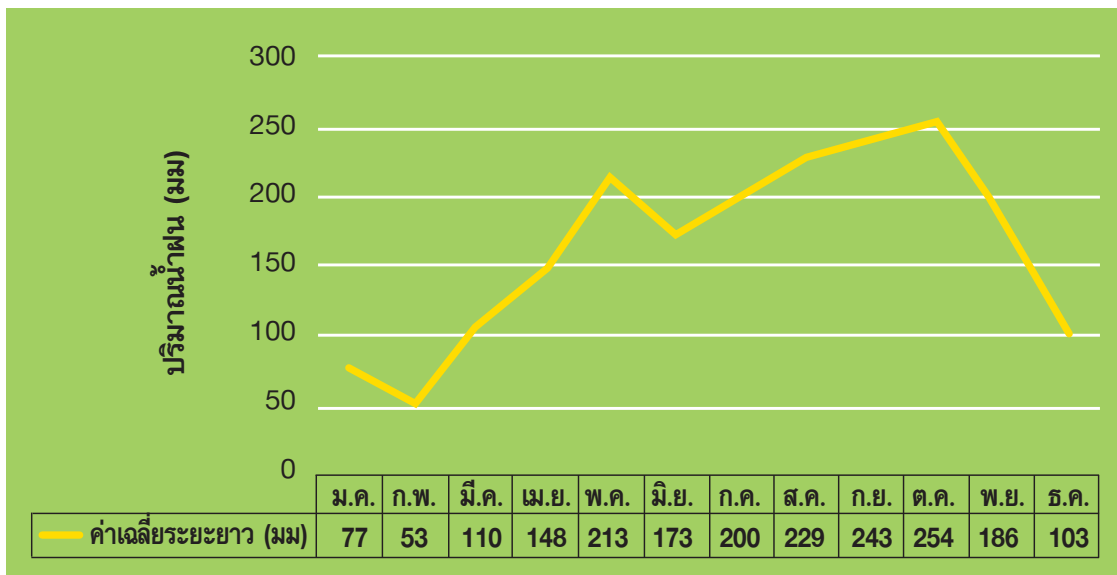

น้ำสำหรับใช้ในโรงงานสกัดและแปรรูปมาจากแหล่งน้ำธรรมชาติในพื้นที่ และอ่างเก็บน้ำของบริษัทฯ ที่ถูกสร้างไว้สำหรับกักเก็บน้ำไว้ใช้งาน ปริมาณการใช้น้ำของโรงสกัดมีความผันผวนในแต่ละปี ขึ้นอยู่กับระบบการจัดการกระบวนการผลิต ประสิทธิภาพของหม้อน้ำ และ วิธีการสำหรับนึ่งปาล์มที่ใช้ในแต่ละโรงงาน

ในปัจจุบัน เป้าหมายของยูนิวานิชคือการรักษาระดับการใช้น้ำในกระบวนการผลิตให้ต่ำกว่า 1.4 ลบ.ม. ต่อ ต้นผลปาล์ม ซึ่งถือปฏิบัติมากกว่า 5 ปี นอกจากนี้เรายังตั้งเป้าหมายในการลดการใช้น้ำในกระบวนการผลิต ซึ่งในระยะ 5 ปีสามารถลดได้ถึง 15% อันเนื่องมาจากการเฝ้าติดตามเชิงรุกและการปรับปรุงการจัดการที่ดีขึ้น

# ส่วนที่ 1 - การประกอบธุรกิจและผลการดำเนินงาน



การใช้น้ำของโรงงานสกัดน้ำมันปาล์มปี 2560-2564  
(ลบ.ม./ตันผลปาล์มเข้าผลิต)

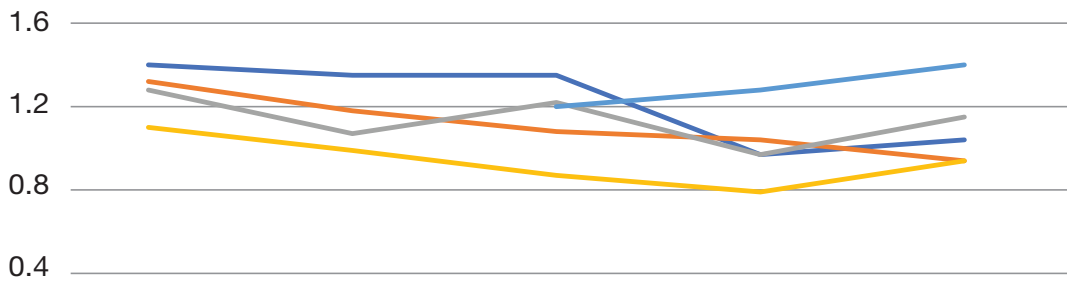

	0	2560	2561	2562	2563	2564
— โรงงานสยาม		1.4	1.35	1.35	0.97	1.04
— โรงงานปลายพระยา		1.32	1.18	1.08	1.04	0.94
— โรงงานลำทับ		1.28	1.07	1.22	0.97	1.15
— โรงงานโชควิมลภา		1.1	0.99	0.87	0.79	0.94
— โรงงานป่าบอน				1.20	1.28	1.40

ตั้งแต่ปี 2563 โรงงานสาขาป่าบอนมีปริมาณการใช้น้ำเพิ่มขึ้น (เริ่มดำเนินการในปี 2561) ส่วนหนึ่งมาจากการนำเครื่องแยกน้ำมันเข้ามาใช้ในระบบ ซึ่งต้องใช้น้ำมากขึ้นเพื่อช่วยในการเจือจาง เครื่องแยกน้ำมันเหล่านี้มีหน้าที่ในการลดการสูญเสียน้ำมันในน้ำเสีย ดังนั้นเพื่อเพิ่มประสิทธิภาพในการเก็บน้ำมันกลับมาทำให้อัตราการใช้น้ำในปริมาณที่มากขึ้น และอีกเหตุผลที่ทำให้มีการใช้น้ำในปริมาณสูงคือ การใช้น้ำในแปลงเพาะกล้าปาล์มน้ำมัน ซึ่งในอนาคตจะมีการแยกรายงานการใช้น้ำระหว่างโรงงานและแปลงเพาะ สำหรับโรงงานโชควิมลภา แสดงตัวเลขการใช้น้ำที่ลดลงอย่างต่อเนื่อง เพราะเครื่องจักรที่ใช้สำหรับการเก็บน้ำมันกลับนั้นแตกต่างออกไปและมีความต้องการใช้น้ำที่น้อยกว่า

การเฝ้าติดตามและพัฒนากระบวนการผลิตอย่างต่อเนื่อง จะช่วยลดปริมาณการใช้น้ำได้ดียิ่งขึ้น

น้ำทิ้งจากโรงงานสกัดน้ำมันปาล์ม (POME) จะส่งผ่านบ่อปฏิกรณ์ชีวภาพ (Bioreactor) และบ่อนำบำบัดก่อนที่จะปล่อยออกไป โดยทุกโรงงานน้ำทิ้งที่ผ่านกระบวนการบำบัดแล้ว จะถูกนำไปใช้รดในสวนปาล์ม โดยการคุมอัตราการไหลให้สม่ำเสมอเพื่อรักษาความชื้นในดินตลอดช่วงหน้าแล้ง





# ส่วนที่ 1 - การประกอบธุรกิจและผลการดำเนินงาน

ในการปรับปรุงระบบบำบัดน้ำ มีการลอกบ่อบำบัดอย่างสม่ำเสมอ ตะกอนที่ได้จะถูกนำไปใช้ในสวนปาล์มของบริษัทฯ เนื่องจากเป็นแหล่งอินทรีย์วัตถุชั้นดีในการรักษาโครงสร้างดินและเป็นแหล่งสารอาหารที่ดีต่อต้นปาล์ม

เรายังมีการตรวจสอบค่าความต้องการออกซิเจนทางชีวภาพ (BOD) จากบ่อบำบัดสุดท้าย เพื่อให้มั่นใจว่าค่า BOD ต่ำกว่า 20 ส่วนในล้านส่วน (ppm)



## การจัดการสารเคมี และการควบคุมศัตรูพืช

หลักการของ RSPO ข้อที่ 3, 6 และ 7 มุ่งเน้นไปที่การเฝ้าติดตามการใช้สารเคมีป้องกันกำจัดศัตรูพืชในสวนปาล์มของบริษัทฯ รวมไปถึงการจัดการศัตรูพืชแบบผสมผสาน (IPM) เพื่อลดการใช้สารเคมี และหาทางเลือกใหม่ๆ เพื่อใช้สารเคมีในสวนปาล์มให้น้ำมันให้น้อยที่สุด

หลักการ RSPO	กฎเกณฑ์	วัตถุประสงค์
Prosperity ความมั่งคั่ง	3. แผนงานอาชีพอนามัยและความปลอดภัย การอบรม	ขั้นตอนการดำเนินงานทางอาชีพอนามัยและความปลอดภัย อบรมการจัดการด้านสารเคมี
	6. สภาพแวดล้อมการทำงานที่ปลอดภัย	อุปกรณ์ป้องกันส่วนบุคคล
Planet โลก	7. การจัดการศัตรูพืชอย่างมีประสิทธิภาพ การใช้ยาฆ่าแมลง	ทางเลือกในการใช้ยาฆ่าแมลง การเฝ้าติดตามการใช้สารเคมี

สารเคมีป้องกันกำจัดศัตรูพืช ที่ใช้ในสวนปาล์มน้ำมันของยูนิวานิช มีดังนี้

	ยี่ห้อ	ส่วนประกอบหลัก	เป้าหมายการกำจัด
สารเคมีกำจัดวัชพืช	Roundup Garlon Starane Basta Ally	Glyphosate Triclopyr Fluroxypyr Glufosinate Ammonium Metsulfuron	วัชพืชใบกว้างและหญ้า วัชพืชใบกว้างและไม้ยืนต้น วัชพืชใบกว้างและไม้ยืนต้น วัชพืชใบกว้างและหญ้า วัชพืชใบกว้าง
สารเคมีกำจัดแมลง	Cypermethrin	Alpha-cypermethrin	ด้วงแรด
สารเคมีกำจัดหนู	Deadline, Lanirat	Bromadiolone	หนู สัตว์ฟันแทะ

ตั้งแต่เริ่มต้นกิจการ ยูนิวานิช ได้นำหลักการจัดการศัตรูพืชแบบผสมผสาน มาใช้เป็นแนวทางปฏิบัติอยู่แล้ว การปลูกทดแทนที่มีมาตรฐานด้วยการมุ่งเน้นที่การปรับสภาพพื้นที่และการล้มสับต้นปาล์มเก่าอย่างมีประสิทธิภาพ จะช่วยลดแหล่งขยายพันธุ์ของด้วงแรด ซึ่งเป็นปัญหาหลักในการเพาะปลูกปาล์มน้ำมัน โดยด้วงแรดจะเจาะเข้าไปในต้นกล้าปาล์ม จนทำให้ต้นปาล์มตายในที่สุด ดังนั้น ด้วงแรดจึงเป็นศัตรูที่สำคัญของปาล์มน้ำมัน



# ส่วนที่ 1 - การประกอบธุรกิจและผลการดำเนินงาน



หากมีการดำเนินการปลูกทดแทนและการปรับสภาพพื้นที่ตามมาตรฐาน จะช่วยลดปริมาณการใช้สารเคมีกำจัดแมลงลงได้เป็นอย่างมาก ได้แก่ ไซเพอร์เมทริน(Cypermethrin) ซึ่งถูกใช้เพื่อทำหน้าที่ป้องกันการเพิ่มจำนวนของด้วงแรดในพื้นที่ปลูกปาล์มทดแทน

การปลูกพืชคลุมดินตั้งแต่เนิ่น ๆ จะช่วยคลุมดินได้อย่างดีและยังช่วยกำจัดวัชพืชในระยะแรกของการเติบโตอีกด้วย ทะลายเปล่าของปาล์มจะถูกนำมาคลุมเป็นชั้นใต้โคนต้นเพื่อป้องกันการงอกของวัชพืชในช่วงปีแรก ๆ ของการปลูกปาล์มทดแทน ทั้งยังช่วยลดการใช้สารเคมีกำจัดวัชพืชในสวนปาล์มเล็กในกรณีที่ไม่มีผ้าคลุมดินสำหรับกำจัดวัชพืช ทะลายเปล่ายังอุดมไปด้วยสารอาหารที่จำเป็นต่อต้นกล้าปาล์มน้ำมัน เหล่าวัชพืชนี้จะแข่งกันเจริญเติบโตไปพร้อมกับต้นกล้าปาล์มโดยแย่งทั้งสารอาหารและแสงแดด หากเราสามารถลดวัชพืชได้โคนต้นได้ จะทำให้กล้าปาล์มเจริญเติบโตอย่างรวดเร็วและให้ผลผลิตที่ดี



ในสวนปาล์มของยูนิวานิช จะไม่มีการนำสารเคมีต้องห้ามจากองค์การอนามัยโลก (WHO) มาใช้ ได้แก่ กลุ่ม 1A (อันตรายร้ายแรง) หรือ กลุ่ม 1B (อันตรายสูง)

หนู ยังเป็นศัตรูพืชหลักที่สร้างความเสียหายให้กับสวนปาล์ม หนูเหล่านี้จะกัดกินโคนใบของต้นปาล์มอ่อน ทำให้ต้นตายได้ หรือในปาล์มที่โตแล้ว หนูจะกัดแทะผลปาล์มสดทำให้ปริมาณน้ำมันลดลง ส่งผลกระทบต่อผลผลิตต่อปี ชาวสวนส่วนใหญ่จะใช้ยาฆ่าหนูหรือสารกำจัดหนูในการควบคุมประชากรหนูเหล่านี้



นกแสก เป็นนกล่าหนูที่มีประสิทธิภาพ ในสวนปาล์มของยูนิวานิช เราได้มีการสนับสนุนให้นกแสกเหล่านี้ทำรังอาศัยในสวนปาล์มเพื่อควบคุมประชากรหนูซึ่งเป็นวิธีการที่ยั่งยืนต่อสิ่งแวดล้อม



# ส่วนที่ 1 - การประกอบธุรกิจและผลการดำเนินงาน



ทีมงานยูนิวานิชได้จัดทำบ้านนกแสกในสวนปาล์ม น้ำมันของบริษัท เพื่อให้นกแสกมาทำรังและเพิ่ม ประชากรให้มากขึ้น



นกแสกที่โตเต็มวัยสามารถล่าหนูเป็นอาหาร ได้มากถึง 3 ตัวต่อวัน วิธีนี้ช่วยลดการใช้สารเคมีอันตราย ที่ใช้ในการควบคุมประชากรหนู

ปัจจุบัน จำนวนนกแสกมีเพิ่มมากขึ้นเป็น 3 เท่าใน 5 ปีที่ผ่านมา

## ประชากรนกแสกในสวนของยูนิวานิช

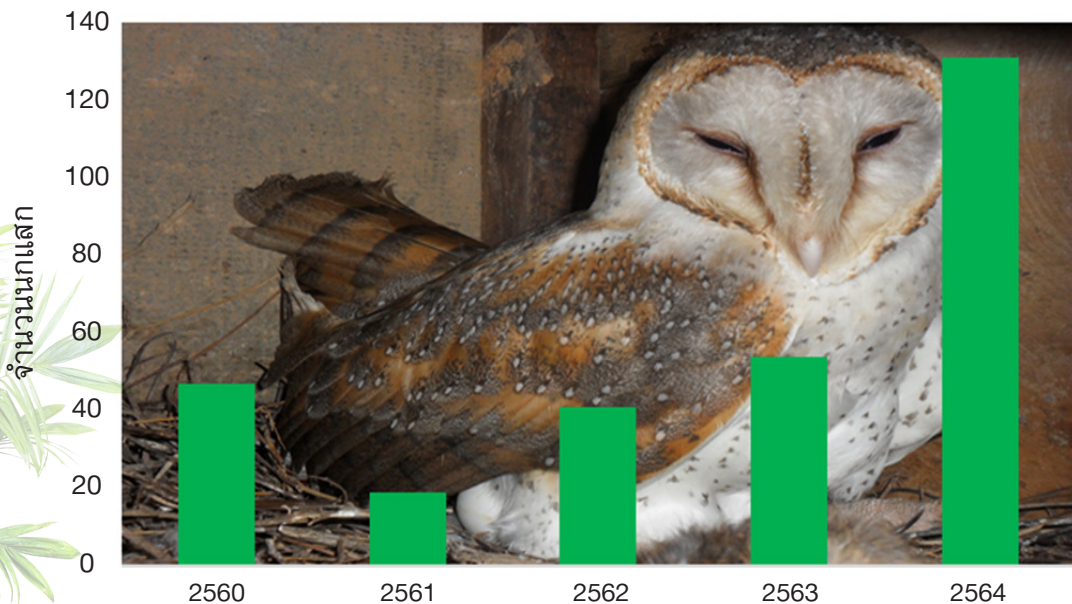



# ส่วนที่ 1 - การประกอบธุรกิจและผลการดำเนินงาน



มีการจัดบันทึกประจำปีเกี่ยวกับข้อมูลประชากรนกแสม ได้แก่ จำนวนนกแสมที่โตเต็มวัย จำนวนไข่นกแสม และจำนวนลูกนก ยูนิวานิชยังได้พัฒนาโครงการขยายพันธุ์นกแสมเพื่อให้เกิดความเข้าใจและการเลี้ยงดู รวมถึงจัดหานกแสม แก่เกษตรกรรายย่อยที่สนใจการควบคุมประชากรหนูโดยการลดการใช้สารเคมีในสวนปาล์มของตนเองอีกด้วย



## 3.4 การจัดการความยั่งยืนในมิติสังคม

### การจัดการพนักงานของบริษัท

หลักการ RSPO	กฎเกณฑ์	วัตถุประสงค์	
People ประชาชน	4. สิทธิมนุษยชน	จัดทำนโยบายเพื่อปกป้องพนักงาน	
	การร้องเรียนและการแจ้งเบาะแส	ขั้นตอนการแจ้งเบาะแส	
	5. การจ่ายค่าจ้างและเงื่อนไขการทำงาน	จัดทำนโยบายเพื่อปกป้องพนักงาน	
	6. ไม่มีการเลือกปฏิบัติ	ความอิสระในการจัดตั้งกลุ่มต่างๆ	จัดทำนโยบายเพื่อปกป้องพนักงาน
		ไม่มีแรงงานเด็ก	จัดทำนโยบายเพื่อปกป้องพนักงาน
		ไม่มีการล่วงละเมิด	จัดทำนโยบายเพื่อปกป้องพนักงาน
		ไม่มีการบังคับหรือค้าแรงงาน	จัดทำนโยบายเพื่อปกป้องพนักงาน

ยูนิวานิชมีพนักงานมากกว่า 1,300 คน จากการดำเนินงานทั้งในประเทศไทยและฟิลิปปินส์ จึงเป็นสิ่งสำคัญในการรักษามาตรฐานสูงสุดเพื่อให้เป็นสถานที่ทำงานที่มีความยุติธรรมและปลอดภัยในการทำงาน

ในด้านกฎหมาย เราได้นำกฎหมายของแต่ละประเทศมาปรับใช้อย่างเหมาะสม รวมถึงแนวทางปฏิบัติเกี่ยวกับหลักการและกฎเกณฑ์ของ RSPO ตามที่ได้รับการตรวจติดตามทุกปี

จำนวนพนักงานของยูนิวานิช ณ สิ้นเดือน ธันวาคม 2564 ดังแสดงในรูปด้านล่าง

จำนวนพนักงานของยูนิวานิชปี 2564 แยกตามระดับ

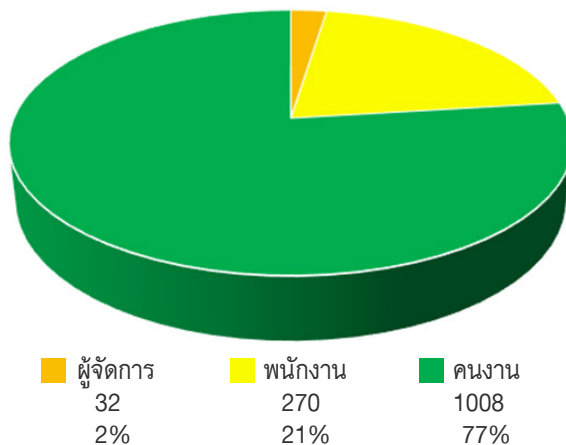

พนักงานของยูนิวานิชส่วนใหญ่มาจากแรงงานในท้องถิ่นทั้งในประเทศไทยและฟิลิปปินส์ เพราะการจ้างงานคือส่วนหนึ่งของความรับผิดชอบทางสังคมในการช่วยเหลือสนับสนุนชุมชนท้องถิ่น



# ส่วนที่ 1 - การประกอบธุรกิจและผลการดำเนินงาน



พนักงานจะได้พักในบ้านพักพร้อมมีสาธารณูปโภคต่าง ๆ ครบถ้วนตามที่บริษัทจัดหาให้ ด้วยค่าจ้างมีอัตราสูงกว่าค่าแรงขั้นต่ำตามกฎหมาย

## จำนวนลูกจ้างชายและหญิงของยูนิวานิช

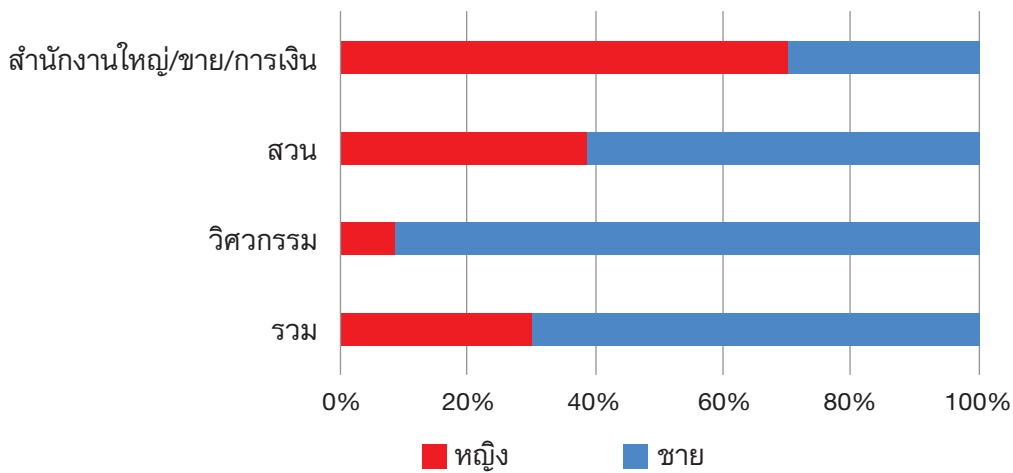

ยูนิวานิชให้โอกาสที่เท่าเทียมกันในการจ้างงานโดยไม่เลือกปฏิบัติ พนักงานทุกคนจะได้รับค่าจ้างและผลประโยชน์ที่เท่ากันโดยไม่คำนึงถึงเรื่องเพศสภาพ

ยูนิวานิชยังสนับสนุนความเท่าเทียมกันทางเพศสภาพอย่างเข้มข้น และยังทำทนายแนวคิดดั้งเดิมที่ว่า บทบาทของแต่ละเพศสภาพควรเป็นอย่างไร บริษัทฯ ฝึติดิตตามความสมดุลทางเพศสภาพผ่านการปฏิบัติงานทั้งหมดและพบการเปลี่ยนแปลงที่ดีขึ้นทำให้เกิดการกระตุ้นให้เกิดความสมดุลจากความคิดแบบเดิม ๆ ที่การดำเนินงานส่วนใหญ่จะถูกปกครองโดยเพศชายเท่านั้น ภายใต้หลักการและข้อกำหนดของ RSPO ยูนิวานิชได้จัดทำนโยบายที่เกี่ยวข้องกับพนักงาน

โดยการเทียบมาตรฐานแรงงานของบริษัทฯ กับมาตรฐานแรงงานสากล ILO และพระราชบัญญัติคุ้มครองแรงงานแห่งชาติ (ฉบับที่ 7 ) ซึ่งรวมถึง

- พนักงานทุกคนมีสิทธิเสรีภาพในการแสดงออกซึ่งการเข้าร่วมและการจัดตั้งองค์กรที่ตนเลือก
- ไม่มีการจ้างงานเด็กอายุต่ำกว่า 18 ปี ให้ทำงานในองค์กร ทั้งที่รับค่าจ้างและไม่รับค่าจ้าง
- จะไม่มีส่วนร่วมหรือสนับสนุนให้มีการเลือกปฏิบัติ เกี่ยวกับเชื้อชาติ สีผิว เพศสภาพ ความพิการ อายุ ถิ่นกำเนิด สถานภาพการสมรส ศาสนา หรือความเชื่อทางจริยธรรม

# ส่วนที่ 1 - การประกอบธุรกิจและผลการดำเนินงาน



## สุขอนามัยและความปลอดภัยของพนักงาน

หลักการ RSPO	กฎเกณฑ์	วัตถุประสงค์
Prosperity ความมั่งคั่ง	3. แผนงานอาชีวอนามัยและความปลอดภัย	จัดตั้งคณะกรรมการอาชีวอนามัยและความปลอดภัย มีการอบรมการตระหนักรู้ต่างๆ และติดตามผล อย่างสม่ำเสมอ พร้อมทั้งวางแผนป้องกัน
	การอบรม	
People ประชาชน	6. สภาพแวดล้อมการทำงานที่ปลอดภัย	

การปรับปรุงมาตรฐานด้านสุขภาพและความปลอดภัย รวมถึงการป้องกันด้านสุขภาพและความปลอดภัยแก่พนักงานทุกคนในองค์กร เป็นจุดที่ยูนิวานิชให้ความสำคัญเป็นหลัก

การบรรยายสรุปประจำเดือนเกี่ยวกับสุขอนามัยและความปลอดภัย (Health and Safety) จะจัดสลับกันไปในแต่ละสาขาตลอดทั้งปี เพื่อเป็นการเพิ่มโอกาสในการเยี่ยมชมและตรวจสอบการดำเนินงานสาขาต่างๆ ของยูนิวานิช เพื่อส่งเสริมและแบ่งปันความรู้ ประสบการณ์ และข้อควรตระหนักต่างๆ ในการที่จะพัฒนาปรับปรุงสุขอนามัยและความปลอดภัยในการปฏิบัติงานของยูนิวานิช

ดัชนีชี้วัดความสำเร็จที่ใช้สำหรับวัดการดำเนินงานมีดังนี้

1. ไม่พบเหตุการณ์ที่ต้องหยุดงาน คือ เหตุการณ์ที่ทำให้เกิดการบาดเจ็บทางอาชีวอนามัย ซึ่งส่งผลให้พนักงานไม่สามารถทำงานได้
2. อัตราการเกิดเหตุการณ์ที่ต้องหยุดงาน มีการแสดงจำนวนเหตุการณ์ทั้งหมดที่ต้องหยุดงานในช่วงเวลาที่กำหนด ซึ่งในปัจจุบันมาตรฐานอุตสาหกรรมกำหนดอยู่ที่ 1,000,000 ชั่วโมงการทำงานเพื่อใช้เปรียบเทียบกับโรงสกัดน้ำมันปาล์มอื่นๆ
3. อัตราความรุนแรง คืออัตราเฉลี่ยของจำนวนวันที่ต้องหยุดงานทั้งหมด

ปัจจุบันมีการบันทึกเหตุการณ์ที่ต้องหยุดงานในกรณีที่ต้องหยุดงานตั้งแต่ 3 วันขึ้นไป และได้มีการเก็บข้อมูลไว้ตั้งแต่ปี 2560

เป้าหมายของเราคือการลดดัชนีชี้วัดด้านสุขอนามัยและความปลอดภัยลง 5% ในแต่ละปี

จำนวนเหตุการณ์ที่เกิดขึ้นในการดำเนินงานของยูนิวานิชตลอด 5 ปี ที่ผ่านมา แสดงให้เห็นจำนวนที่น้อยลง อย่างไรก็ตามแนวโน้มขาลงมีความผันผวนในทุกๆ ปี มากกว่าการลดลงอย่างต่อเนื่องเรื่อยๆ อย่างเช่นปี 2563 มีการเพิ่มขึ้นของเหตุการณ์ที่เกิดจากการปฏิบัติงานในโรงงานของยูนิวานิช การเฝ้าติดตามอย่างต่อเนื่องกระตุ้นให้ทีมผู้บริหารดำเนินการวิเคราะห์ข้อมูลความต้องการและมุ่งเน้นด้านการอบรมให้ตรงตามเป้าหมายในหน่วยงานที่เกี่ยวข้อง

ในปีเดียวกันนี้ บริษัทได้ผ่านการรับรองมาตรฐานด้านคุณภาพ ISO 9001 ครอบคลุมกระบวนการผลิตในทุกสาขาการผลิต ซึ่งช่วยให้เกิดการพัฒนาระบบการจัดการคุณภาพ โดยมุ่งเน้นไปที่การจัดการในส่วนของโรงสกัด ตีกรอบระบบตรวจสอบด้านสุขอนามัยและความปลอดภัยของบริษัทฯ ให้มีการตระหนักมากขึ้น

ในแต่ละครั้งที่เกิดเหตุการณ์ที่ต้องหยุดงาน จะมีการสอบสวนอย่างละเอียด และดำเนินการตามแผนการป้องกันและพัฒนา (IPP) และนำไปปฏิบัติอย่างครบถ้วนสมบูรณ์

เป้าหมายของเราคือการลดเหตุการณ์ที่ต้องหยุดงานลง 5% ในแต่ละปี ซึ่งตั้งแต่มีการเฝ้าติดตามในปี 2560 จะเห็นว่าตัวเลขลดลงถึง 23%



# ส่วนที่ 1 - การประกอบธุรกิจและผลการดำเนินงาน

สำหรับอัตราการสูญเสีย หรือจำนวนอุบัติเหตุที่ต้องหยุดงานต่อ 1,000,000 ชั่วโมงทำงาน มีแนวโน้มลดลง ซึ่งเป็นผลมาจากการปรับปรุงพัฒนาการตระหนักรู้และความเอาใจใส่ต่อสุขอนามัยและความปลอดภัยของพนักงาน

**อุบัติเหตุที่ต้องหยุดงาน ปี 2560-2564**  
( ต่อ 1,000,000 ชั่วโมงทำงาน)

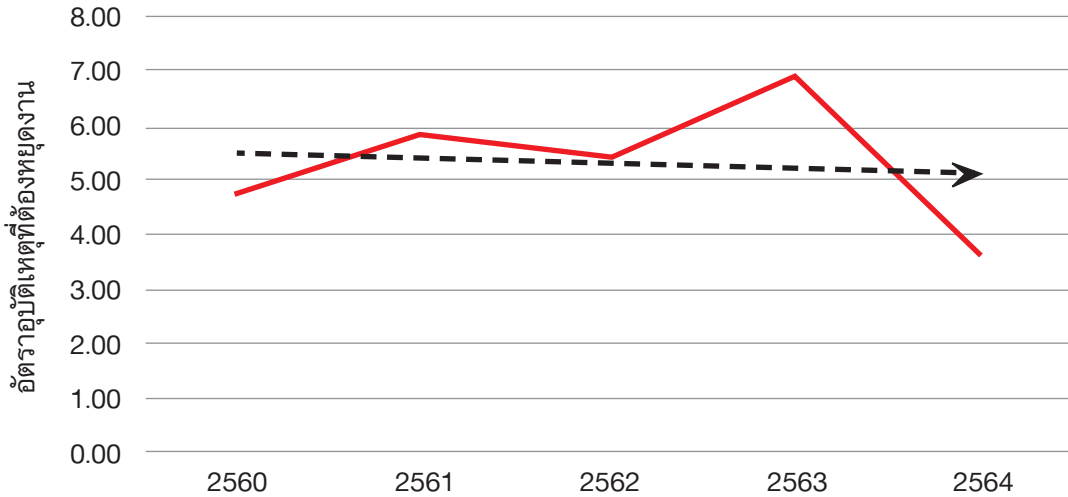

อัตราความรุนแรงจากการดำเนินงานยังไม่มีแนวโน้มที่ลดลง แต่จะเห็นแนวโน้มในลักษณะไปข้างหน้า โดยดัชนีชี้วัดการดำเนินงานจะมีความผันผวนตามขนาดหรือความรุนแรงของเหตุการณ์ที่เกิดขึ้น

**อัตราความรุนแรง ปี 2560-2564**  
วันที่สูญเสียต่ออุบัติเหตุ

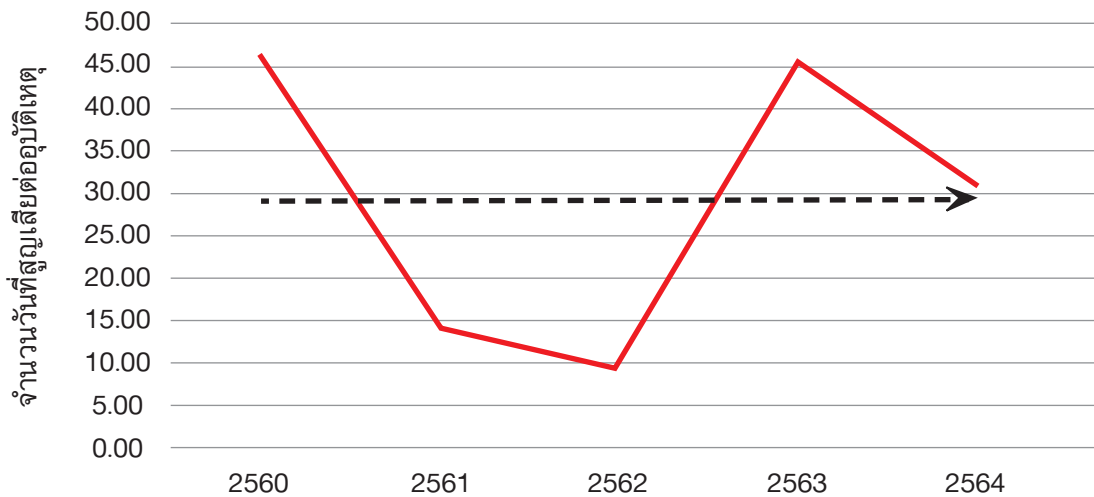

ในปี 2563 มีเหตุการณ์อุบัติเหตุ ทำให้อ้อมมือของพนักงานแตกหัก ต้องหยุดงาน 87 วัน ซึ่งมีผลต่อแนวโน้มของกราฟรายงานผลประจำปีอย่างมีนัยสำคัญ

โดยรวม ตั้งแต่ปี 2560 อัตราความรุนแรงได้ลดลงถึง 34% อย่างไรก็ตามเป้าหมายของเราคือการลดลง 5% ในปีต่อไป

ในปี 2565 ยูนิวานิชยังคงเพิ่มการตระหนักรู้และการอบรมด้านสุขอนามัยและความปลอดภัยแก่พนักงานเพื่อลดแนวโน้มการเกิดเหตุการณ์ที่ต้องหยุดงานและลดอัตราความรุนแรง อีกหนึ่งประเด็นที่เราให้ความสำคัญ คือการควบคุมชั่วโมงการทำงานล่วงเวลาที่มากเกินไป ซึ่งยังคงเป็นปัญหาที่พบได้ทั่วไปในโรงงานอุตสาหกรรม เนื่องด้วยฤดูกาลของพืชผลทางการเกษตรและช่วงพีคเมื่อต้องมีการเดินเครื่องจักรโรงงานตลอด 24 ชั่วโมงต่อวัน

# ส่วนที่ 1 - การประกอบธุรกิจและผลการดำเนินงาน



สิ่งสำคัญคือการทำงานล่วงเวลาจะต้องเกิดจากความสมัครใจและได้รับการอนุมัติจากผู้บังคับบัญชาทุกครั้ง

คนงานส่วนใหญ่ซึ่งชอบการทำงานล่วงเวลาเพราะได้รับผลตอบแทนที่สูงขึ้น และเข้าใจถึงสถานการณ์ว่าบางช่วงของปีอาจจะไม่มีการทำงานล่วงเวลา

อย่างไรก็ตาม บริษัทยังคงห่วงใยในตัวพนักงานว่าจะเกิดความเหนื่อยล้า และความเหนื่อยล้าจะทำให้สมาธิในการทำงานลดลง ซึ่งอาจก่อให้เกิดอุบัติเหตุในการทำงานได้ โดยผู้บริหารได้สังเกตเห็นถึงวิธีการปฏิบัติที่จะลดการทำงานล่วงเวลาเพื่อช่วยพัฒนาดัชนีชี้วัดด้านสุขอนามัยและความปลอดภัยให้ดียิ่งขึ้น

## การรับมือกับ Covid 19

ปัจจุบันนี้ เรากำลังรับมืออยู่กับการแพร่ระบาดของไวรัส Covid 19

ณ สิ้นเดือนธันวาคม 2564 ยูนิวานิชพบยอดผู้ติดเชื้อทั้งสิ้น 26 ราย

ณ สิ้นปี 2564 98% ของพนักงานยูนิวานิชได้รับวัคซีนต้านไวรัส Covid-19 เป็นจำนวน 2 เข็ม และ 22% ของพนักงานได้รับเข็มกระตุ้น 3-4 และจะยังคงดำเนินการฉีดกระตุ้นให้เพิ่มมากขึ้นจนครบทุกคน

## พนักงานยูนิวานิชที่ได้รับวัคซีนจนถึง ธ.ค. 64

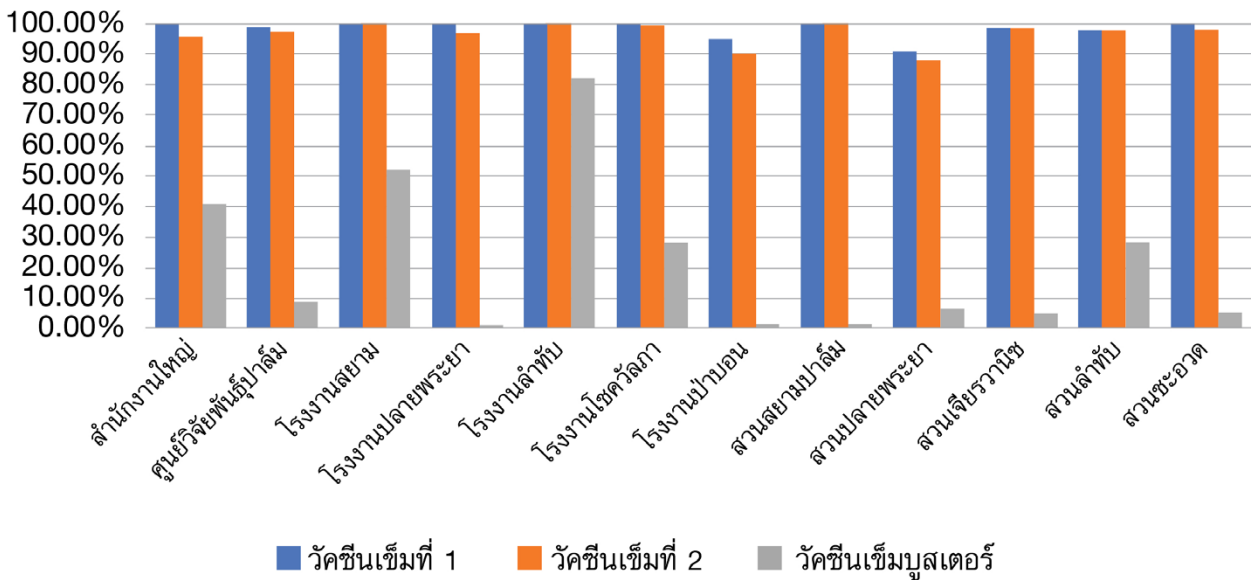

เนื่องจากการแพร่ระบาดของไวรัสโควิด-19 ยูนิวานิชได้แต่งตั้งคณะกรรมการโควิด-19 ขึ้น เพื่อให้มั่นใจว่ามีแนวปฏิบัติในการดำเนินการตามมาตรการการป้องกันโควิด-19 สำหรับปกป้องพนักงานของเรา รวมถึงบุคคลทั่วไปที่เข้ามาภายในสถานประกอบการของยูนิวานิช



# ส่วนที่ 1 - การประกอบธุรกิจและผลการดำเนินงาน



ช่วงการระบาดระลอกที่สอง โรงงาน 2 แห่งของเราต้องอยู่ภายใต้มาตรการ “Bubble and Seal” นั่นคือการจัดให้ทีมงานทั้งหมดอยู่อาศัยภายในโรงงานเป็นระยะเวลา 14 วัน โดยยังคงทำงานตามปกติ แต่มีการเฝ้าระวังอย่างใกล้ชิดเพื่อไม่ให้เกิดการระบาดเพิ่มขึ้นในโรงงาน โดยได้รับการช่วยเหลือสนับสนุนจากหน่วยงานอนามัยประจำอำเภอสำหรับการเฝ้าติดตามตามข้อกำหนด

เมื่อมีการยืนยันว่าไม่มีการติดเชื้อเพิ่มขึ้น โรงงานได้เปิดให้มีการเข้าออกปกติอีกครั้งโดยยังคงปฏิบัติตามแนวทางปฏิบัติที่กำหนดอย่างเคร่งครัด



โดยรวมแล้ว การดำเนินงานของยูนิวานิชได้หยุดชะงักเนื่องจากการแพร่ระบาดของไวรัสเพียงระยะเวลาสั้นๆเท่านั้น การดำเนินงานต่างๆยังคงดำเนินเป็นปกติ เป็นผลมาจากความมุ่งมั่นตั้งใจของสมาชิกในทีมทุก ๆ คนที่มีความรับผิดชอบต่อสังคมและมุ่งมั่นผ่านช่วงที่ยากลำบากนี้ไปได้

## การส่งเสริมและสนับสนุนผู้มีส่วนได้ส่วนเสีย

หลักการ RSPO	กฎเกณฑ์	วัตถุประสงค์
<b>People ประชาชน</b>	5. ความเป็นอยู่ของเกษตรกรรายย่อยที่ดีขึ้น	เพื่อส่งเสริมและแนะนำผู้มีส่วนได้ส่วนเสีย

เนื่องจากผลปาล์มสดในกระบวนการผลิตของยูนิวานิช 94% มาจากเกษตรกรรายย่อย จึงสำคัญอย่างยิ่งในการทำงานร่วมกัน และสนับสนุนเกษตรกรในท้องถิ่นเหล่านี้ให้ได้รับผลผลิตสูงสุด ยูนิวานิชได้ประโยชน์จากการบูรณาการ ตั้งแต่การผลิตเมล็ดพันธุ์ไปจนถึงการจัดการสวนปาล์ม และกระบวนการผลิตในโรงงาน ซึ่งได้เปิดโอกาสให้มีการส่งเสริมบริการเสริมในการแบ่งปันความรู้ และการแนะนำเทคโนโลยีต่างๆในการปลูกปาล์มน้ำมันแก่ผู้มีส่วนได้ส่วนเสีย



# ส่วนที่ 1 - การประกอบธุรกิจและผลการดำเนินงาน



โดยผ่านการประสานงานกับกรมวิชาการเกษตร ยูนิวานิชได้รับเชิญให้ไปออกบูธในการพบเกษตรกรอยู่เสมอ ซึ่งกิจกรรมเหล่านี้ได้จัดขึ้นทุกอำเภอเพื่อให้ความรู้แก่เกษตรกรในเรื่องดังต่อไปนี้

1. ความรู้ทั่วไปในการเพาะปลูกปาล์มน้ำมัน
2. เทคนิคการปลูกและความสำคัญของการเลือกวัสดุปลูกที่ถูกต้อง
3. การดูแลและจัดการต้นกล้าปาล์มน้ำมัน
4. แนวปฏิบัติในการบำรุงรักษา
5. การควบคุมโรคและศัตรูพืช
6. การใส่ปุ๋ยอย่างถูกวิธี
7. วิธีการปลูกปาล์มน้ำมัน
8. การจัดทำงบประมาณเบื้องต้น
9. การผลิตปาล์มน้ำมันอย่างยั่งยืนและประโยชน์จากการรับรอง RSPO



ในปี 2564 ยูนิวานิชเข้าร่วมงานพบเกษตรกร (Field Day) ทั้งหมด 21 งาน ลดลงจากปีก่อนหน้านี้เนื่องจากสถานการณ์การแพร่ระบาดของไวรัสโควิด-19 อย่างไรก็ตามงานพบเกษตรกรก็ยังคงได้รับความสนใจจากเกษตรกรเป็นอย่างดี

นอกจากนี้ยังมีการเยี่ยมชมสวนของลูกค้าเมล็ดพันธุ์ปาล์มและต้นกล้า ดำเนินอย่างต่อเนื่องตลอดทั้งปี 2564 รวม 13 ครั้ง การเยี่ยมชมสวนลูกค้าเป็นเสมือนบริการหลังการขายเพื่อให้มั่นใจในคุณภาพ และมอบความช่วยเหลือด้านต่างๆเกี่ยวกับการทำแปลงเพาะ การดูแลรักษาปาล์มเล็ก และยังเพิ่มการเปิดตลาดใหม่ๆอีกด้วย

นอกเหนือจากงานพบเกษตรกรและการเยี่ยมชมลูกค้า ยูนิวานิชมีเฟสบุ๊ค ที่มีการอัปเดตอย่างสม่ำเสมอ เพื่อเปิดช่องทางการติดต่อให้คำแนะนำและช่วยเหลือเกษตรกรรายย่อยทั่วไป





# ส่วนที่ 1 - การประกอบธุรกิจและผลการดำเนินงาน



ยูนิวานิชยังคงให้การสนับสนุนกลุ่มเกษตรกรรายย่อยอิสระที่เข้าร่วม RSPO หรือที่เรียกว่า UPCEG โดยการสนับสนุนด้านการขนส่งและการจัดการ รวมถึงคำแนะนำและการส่งเสริมข้อมูลด้านการเกษตรที่เกี่ยวข้อง



ปัจจุบันกลุ่มอิสระ UPCEG มีสมาชิกทั้งหมด 235 ราย รวมพื้นที่ 1,193.43 เฮกตาร์ที่ผ่านการรับรอง RSPO ตั้งแต่ปี 2555 ซึ่งถือได้ว่าเป็นกลุ่มอิสระกลุ่มแรกของประเทศไทยที่ได้รับการรับรอง ภายใต้รูปแบบ Book and Claim ซึ่งอนุญาตให้มีการขายเครดิตตามจำนวนหรือปริมาณผลิตตามที่ได้รับการรับรอง RSPO P&C



# ส่วนที่ 1 - การประกอบธุรกิจและผลการดำเนินงาน



## โครงการ 'TO BE NUMBER ONE' ยูนิวานิช สาขากระบือ จ. พังงา หรือโซควัลลภา

หลักการ RSPO	กฎเกณฑ์	วัตถุประสงค์
People ประชาชน	4. การเข้าร่วมพัฒนาชุมชนอย่างยั่งยืน	สนับสนุนผู้มีส่วนได้ส่วนเสีย และท้องถิ่นในชุมชน

โครงการ 'TO BE NUMBER ONE' เป็นโครงการที่ก่อตั้งโดยมีความคิดริเริ่มจากทุลกระหม่อมหญิงอุบลรัตนราชกัญญา สิริวัฒนาพรรณวดี ซึ่งก่อตั้งขึ้นในปี 2545 เป้าหมายหลักเพื่อช่วยให้เยาวชนห่างไกลยาเสพติดและไม่เสพยาเสพติดให้โทษ ปัญหายาเสพติดในประเทศไทยทวีความรุนแรงขึ้นทุกปี ทรงเล็งเห็นถึงบทบาทสำคัญของเยาวชนที่มีต่อการพัฒนาประเทศชาติ ซึ่งเป็นเยาวชนในช่วงอายุที่มีความเสี่ยงสูงต่อการเสพยาเสพติด

โครงการ 'TO BE NUMBER ONE' มีวัตถุประสงค์เพื่อป้องกันและแก้ไขปัญหายาเสพติดที่เพิ่มขึ้นผ่านการตระหนักรู้และการเผยแพร่ข้อมูลข่าวสาร และด้วยความร่วมมือจากทุกภาคส่วน จึงมีหน่วยงานทั้งภาคเอกชนและภาครัฐได้เข้าร่วมและแบ่งปันความท้าทายในการลดปัญหายาเสพติดของประเทศ

วัตถุประสงค์หลักของโครงการ 'TO BE NUMBER ONE' มีดังนี้

1. เพื่อสร้างค่านิยมและเสริมสร้างความเข้มแข็งแก่เยาวชนให้ห่างไกลยาเสพติด
2. เพื่อพัฒนาเยาวชนคนรุ่นใหม่ที่มีความเชื่อมั่นและภาคภูมิใจในความสำเร็จของตน
3. จัดให้มีกลุ่มสนับสนุนทางสังคมในการจัดกิจกรรมสร้างสรรค์ต่าง ๆ
4. เพื่อให้การช่วยเหลือผู้ติดยาเสพติดและครอบครัว
5. เพื่อให้ความรู้เกี่ยวกับการป้องกันและการตระหนักรู้ รวมถึงทางเลือกในการฟื้นฟู

โรงงานยูนิวานิชสาขา CVP ได้เข้าร่วมโครงการนี้ ตั้งแต่ มกราคม 2559



กิจกรรมหลักก็เพื่อส่งเสริมการรีไซเคิลของเสียจากกระบวนการผลิต เช่น ขี้เถ้า กากใย ทะลายเปล่า และดินตะกอน ในการทำฟาร์มผักปลอดสารพิษ

ทีมงานยูนิวานิชได้ร่วมทำงานกับชุมชน และโรงเรียนเพื่อกระตุ้นให้เกิดการนำของเสียจากกระบวนการผลิตไปใช้ให้เกิดประโยชน์ในการปลูกผักปลอดสารพิษ ซึ่งเรายังได้สนับสนุนชุมชนด้วยการจัดหาอินทรีย์วัตถุ สิ่งเหล่านี้จะช่วยสร้างจิตสำนึกเชิงบวกให้เห็นถึงมูลค่ามากมายจากของเสียที่ได้จากกระบวนการผลิตในโรงงานสกัด

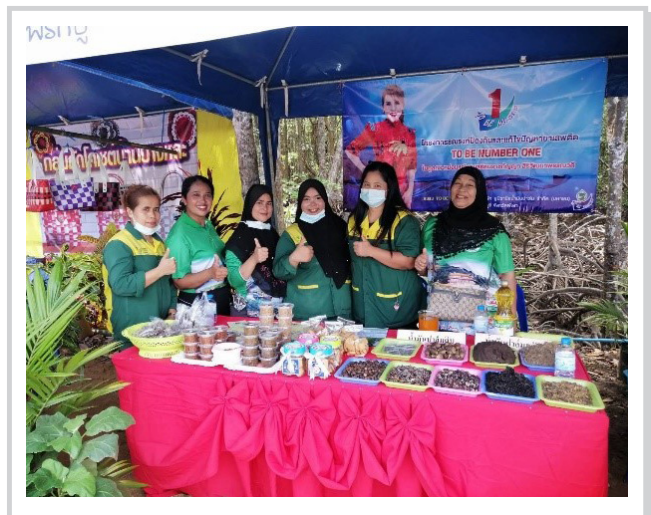



# ส่วนที่ 1 - การประกอบธุรกิจและผลการดำเนินงาน

โครงการ ‘TO BE NUMBER ONE’ ได้ช่วยสร้างเครือข่ายที่แข็งแกร่งระหว่างผู้มีส่วนได้ส่วนเสีย โดยเฉพาะการเชื่อมโยงระหว่าง การดำเนินงานของยูนิวานิชกับชุมชนท้องถิ่น โดยมีผู้นำในระดับตำบลและอำเภอเป็นผู้ประสานงาน และเครือข่ายระหว่าง หน่วยงานสาธารณสุขในท้องถิ่นทั้งระดับอำเภอ และระดับจังหวัด อย่างไรก็ตามความสัมพันธ์ที่ดีระหว่างชุมชนกับบริษัทฯ มาก ยิ่งขึ้นในช่วงการระบาดของไวรัสโควิด 19 ด้วยการแบ่งปันข้อมูลข่าวสารและการช่วยเหลือต่างๆ ทำให้ชุมชนและบริษัทฯ ก้าว ผ่านช่วงที่ยากลำบากนี้ไปได้

สำหรับการดำเนินงานของยูนิวานิช โครงการนี้ได้เสริมสร้างการทำงานแบบเป็นทีม และการตระหนักรู้ในหมู่พนักงานเกี่ยวกับ อันตรายของการใช้ยาเสพติด และความสำคัญของชุมชนรอบข้าง

โรงงานสาขา CVP ได้รับรางวัลสถานประกอบการดีเด่นระดับภาคใต้ ที่จะผ่านเข้าสู่การประกวดระดับประเทศในเดือน ธันวาคม 2564

## การส่งเสริมชุมชน

หลักการ RSPO	กฎเกณฑ์	วัตถุประสงค์
<b>People ประชาชน</b>	4. การเข้าร่วมพัฒนาชุมชนอย่างยั่งยืน	สนับสนุนผู้มีส่วนได้ส่วนเสีย และท้องถิ่นในชุมชน

ยูนิวานิชเข้าใจอย่างลึกซึ้งถึงความสำคัญของผู้มีส่วนได้ส่วนเสียในชุมชน ด้วยการเป็นหน่วยงานขนาดใหญ่ในชุมชน บริษัทได้มี การจ้างงานแรงงานในพื้นที่ และการสนับสนุนการพัฒนาในด้านต่างๆ



ในแต่ละปี ยูนิวานิชมีการบริจาคเงินเพื่อช่วยเหลือชุมชนมากมาย โดยเฉพาะในด้านการศึกษาและสุขภาพ

จากการแพร่ระบาดของไวรัสโควิด-19 ส่งผลให้โอกาสในการทำกิจกรรมร่วมกับชุมชนมีน้อยลง ทำให้บริษัทได้มุ่งเน้นไปในด้าน สุขภาพของชุมชนเป็นอันดับต้นๆ โดยให้การช่วยเหลือหลากหลายโครงการที่เกี่ยวข้องกับโควิด-19



ในปี 2564 ยูนิวานิชได้ช่วยเหลือชุมชนด้วยการบริจาคเงินไปแล้วกว่า 2 ล้านบาท กราฟด้านล่างแสดงให้เห็นการสนับสนุนใน ด้านต่างๆ โดยส่วนใหญ่จะเป็นการช่วยเหลือด้านสุขภาพและการบรรเทาทุกข์เนื่องจากโควิด-19

# ส่วนที่ 1 - การประกอบธุรกิจและผลการดำเนินงาน



## การบริจาคเพื่อสนับสนุนชุมชนปี 2564

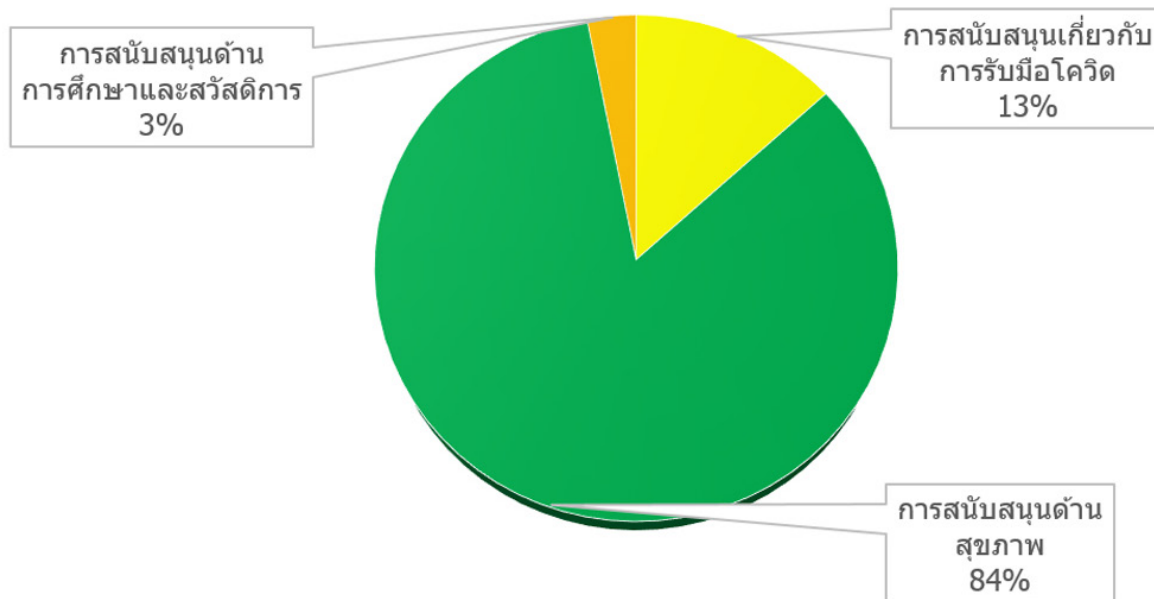

รายชื่อหน่วยงานต่างๆ ที่ยูนิวานิชได้ร่วมบริจาคและช่วยเหลือ ในปี 2564 มีดังนี้

จุดตรวจโควิด อ.อ่าวลึก จ.กระบี่	อ.ปลายพระยา จ.กระบี่	อ.บางวัน อ.คูระบุรี จ.พังงา	วัดบางโพง จ.กระบี่
อ.อ่าวลึก จ.กระบี่	เทศบาล อ.ปลายพระยา จ.กระบี่	จ.พังงา	รพ.ลำทับ จ.กระบี่
สหกรณ์อ่าวลึก จ.กระบี่	รพ.ปลายพระยา จ.กระบี่	รพ.คูระบุรี จ.พังงา	กรมคุ้มครองแรงงานและสวัสดิการ จ.กระบี่
รพ.อ่าวลึก จ.กระบี่	ม.10 อ.คูระบุรี จ.พังงา	รร.บ้านบางครั้ง จ.พังงา	ห้องสมุดประชาชน อ.อ่าวลึก จ.กระบี่
กู้ภัย อ.อ่าวลึก จ.กระบี่	บ้านหินลาด อ.คูระบุรี จ.พังงา	ต.หนองทะเล อ.เมือง จ.กระบี่	อ.ป่าบอน จ.พัทลุง
ม.2 อ.อ่าวลึก จ.กระบี่	รพ.คูระบุรีชัยพัฒน์ จ.พังงา	ที่ว่าการ อ.คูระบุรี จ.พังงา	



# ส่วนที่ 1 - การประกอบธุรกิจและผลการดำเนินงาน

## 4. การวิเคราะห์และคำอธิบายของฝ่ายจัดการ (MD&A)

### สถานะอากาศ

ตารางที่ 1: ปริมาณการขาดน้ำในดินของยูนิวานิช (ในระหว่างปี พ.ศ. 2560 - 2564)

(มิลลิเมตร)

ปี	ม.ค.	ก.พ.	มี.ค.	เม.ย.	พ.ค.	มิ.ย.	ก.ค.	ส.ค.	ก.ย.	ต.ค.	พ.ย.	ธ.ค.	รวม
2560	0	0	9	0	0	0	0	0	0	0	0	0	9
2561	0	3	38	1	0	0	0	0	0	0	0	0	42
2562	0	14	52	6	3	0	0	1	0	0	0	0	76
2563	50	114	72	3	1	0	0	0	0	0	0	0	240
2564	0	64	79	1	0	1	1	0	1	0	0	0	147

ปริมาณขาดน้ำในดินลดลงในปี 2564 ส่งผลให้ผลผลิตปาล์มทะลายในประเทศไทยปี 2564 เพิ่มขึ้นร้อยละ 2.6 เมื่อเปรียบเทียบกับ ปี 2563

### ผลผลิต

## ผลปาล์มเข้าปีบในโรงงานของยูนิวานิช ปี 2533 – 2564

(พันตัน)

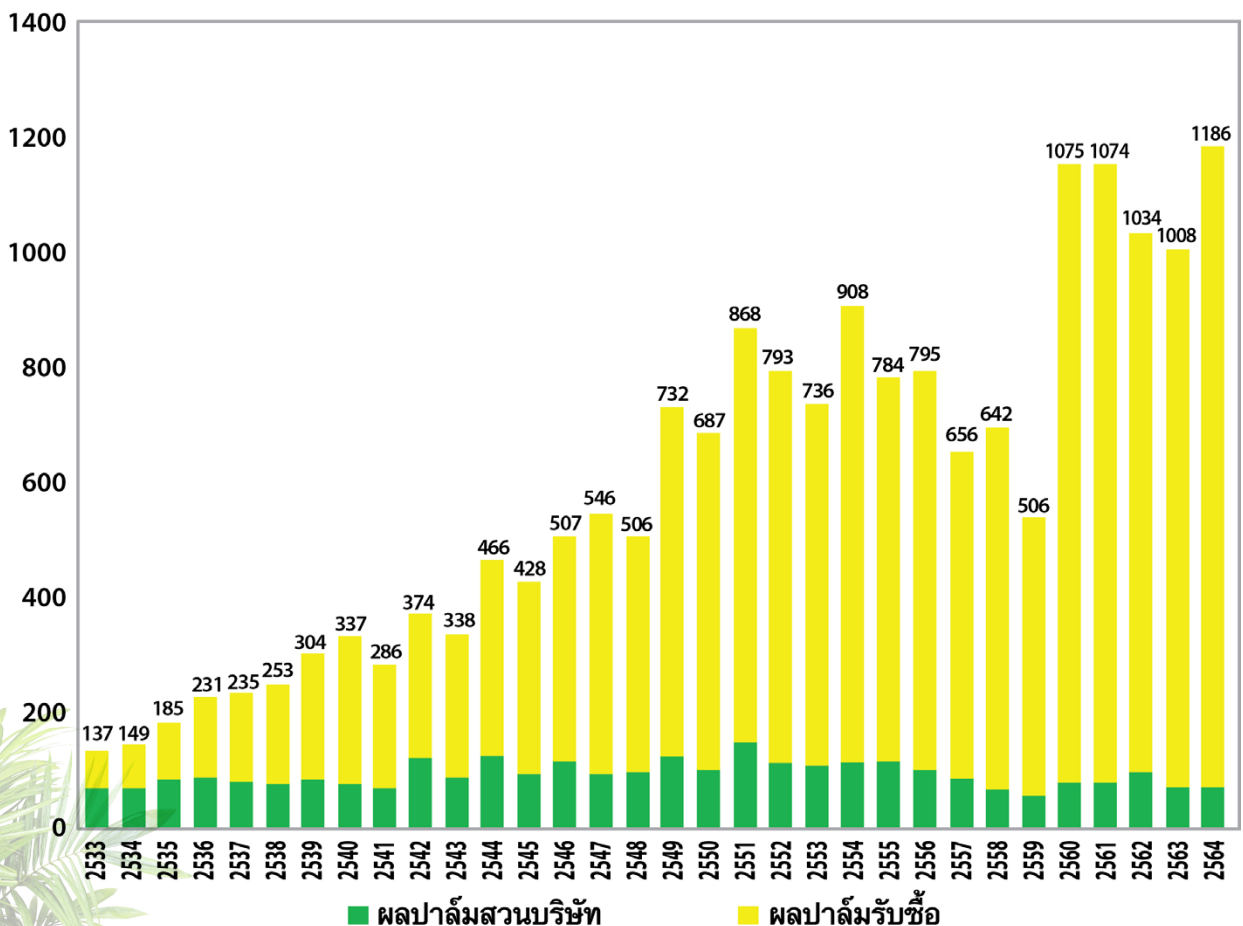

ในปี 2564 ปริมาณผลปาล์มสดรับซื้อจากบุคคลภายนอกอยู่ที่ 1,111,736 ตัน เพิ่มขึ้นร้อยละ 19.0 จากปีที่แล้วและเป็นสถิติใหม่ โดยมีสาเหตุหลักมาจากพื้นที่เพาะปลูกใหม่เริ่มให้ผลผลิตในจังหวัดนครศรีธรรมราช พัทลุง และพังงา

# ส่วนที่ 1 - การประกอบธุรกิจและผลการดำเนินงาน



## ผลผลิตน้ำมันปาล์มทั้งหมดของยูนิวานิชปี 2533 - 2564

(พันตัน)

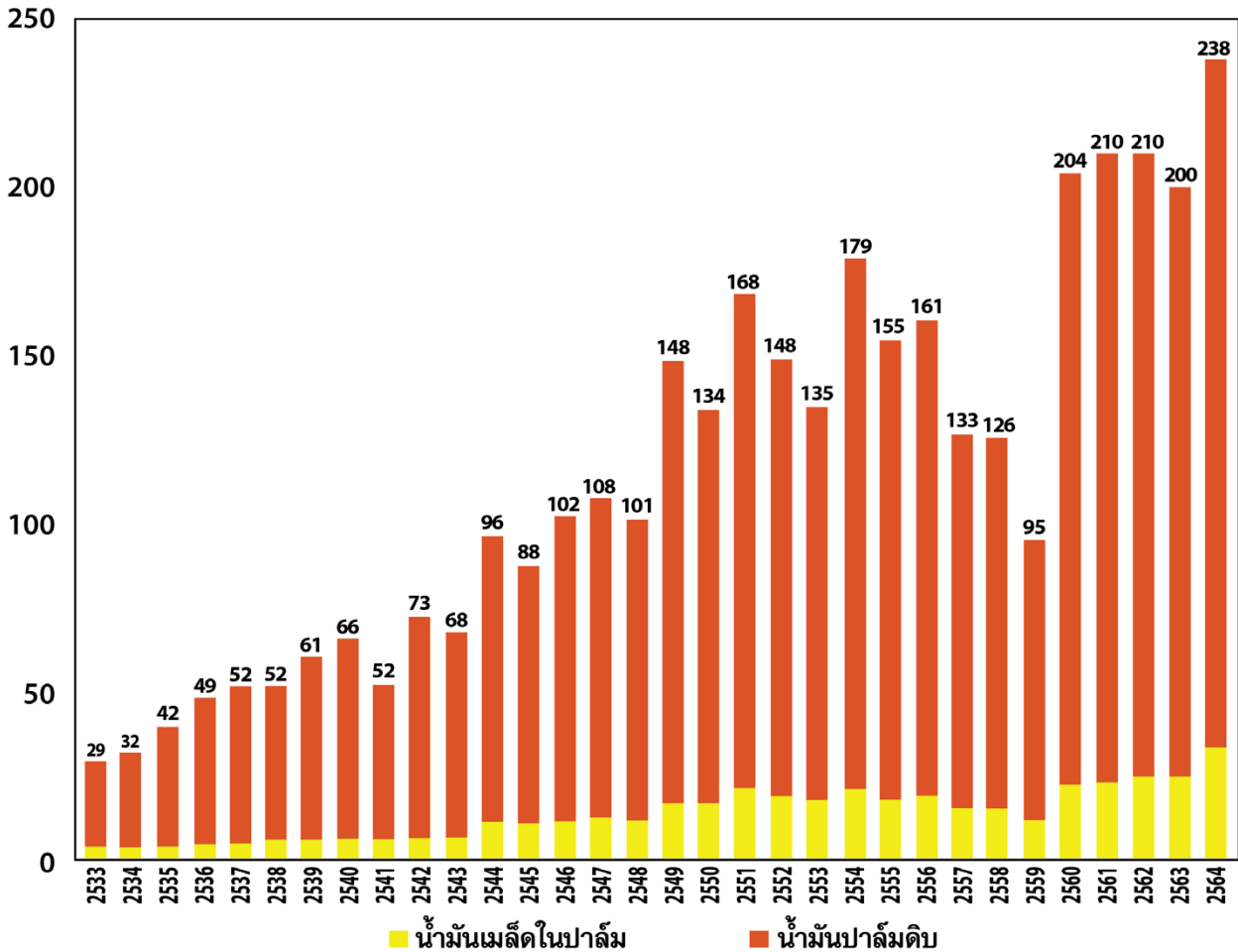

### รายได้จากการขาย

รายได้จากการขายรวมเป็นจำนวนเงินทั้งสิ้น 11,789 ล้านบาทเพิ่มขึ้นจากปีที่แล้วร้อยละ 99.5 เนื่องจากสาเหตุดังต่อไปนี้

ราคาเฉลี่ยของน้ำมันปาล์มดิบในปี 2564 เพิ่มขึ้นร้อยละ 57.2 จากปีที่แล้ว ราคาน้ำมันปาล์มดิบและและน้ำมันเมล็ดในปาล์มที่เพิ่มขึ้นอย่างมากเป็นผลมาจากปริมาณผลผลิตในภูมิภาคลดลง ปริมาณสต็อกน้ำมันพืชทั่วโลกลดลง และราคาสินค้าโภคภัณฑ์เพิ่มขึ้นอย่างรวดเร็ว

ปริมาณขายน้ำมันปาล์มเพิ่มขึ้นร้อยละ 25.9 จากปีที่แล้ว เนื่องจากการเพิ่มขึ้นของน้ำมันที่ผลิตได้และการซื้อน้ำมันจากบุคคลภายนอกเพื่อส่งออก

ปริมาณขายเมล็ดพันธุ์ปาล์มเพิ่มขึ้นร้อยละ 61.8 เนื่องจากราคาน้ำมันปาล์มเพิ่มสูงขึ้น จูงใจให้เกษตรกรต้องการปลูกปาล์มใหม่ รายได้จากการขายกระแสไฟฟ้าเพิ่มขึ้นร้อยละ 6.3 เป็น 95.30 ล้านบาทเนื่องจากผลผลิตปาล์มเข้าสู่กระบวนการผลิตเพิ่มมากขึ้น



# ส่วนที่ 1 - การประกอบธุรกิจและผลการดำเนินงาน

## ราคาน้ำมันปาล์มดิบในประเทศไทย ปี 2563-2564

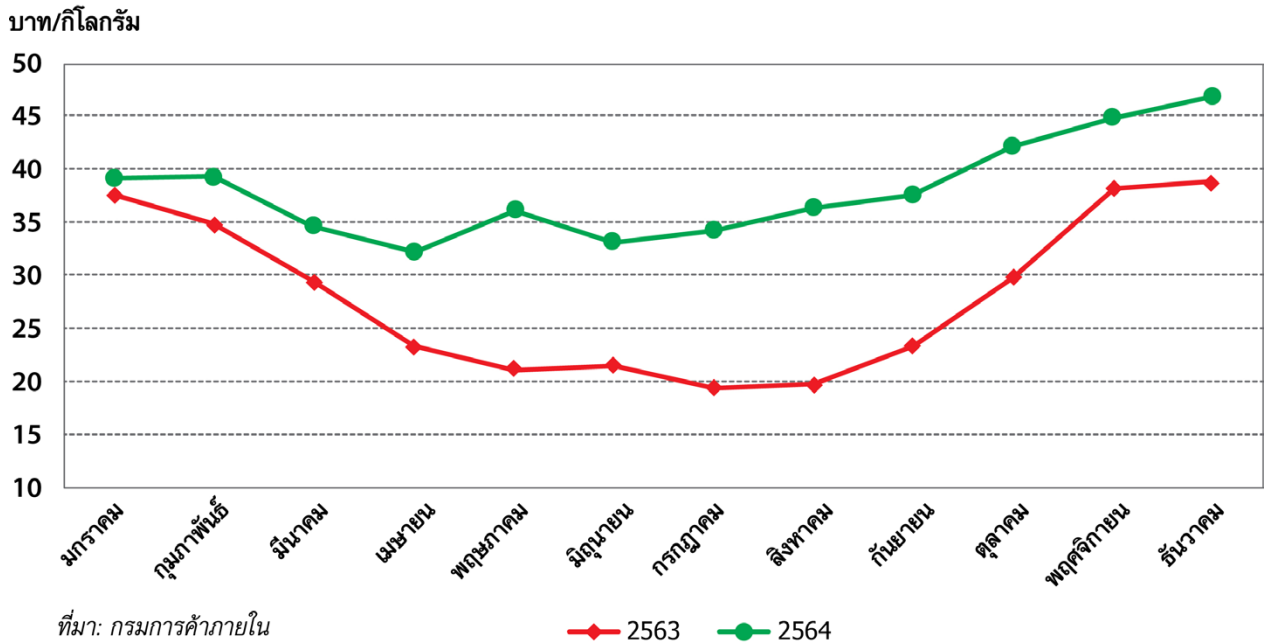

### ต้นทุนขาย

ต้นทุนขายเป็นเงินจำนวน 10,396 ล้านบาท เพิ่มขึ้นจากปีที่แล้วร้อยละ 100.3 สาเหตุหลักเนื่องจากปริมาณและราคาซื้อผลปาล์มที่สูงขึ้นเนื่องจากราคาน้ำมันปาล์มที่เพิ่มขึ้น

อัตรากำไรขั้นต้นโดยรวมสำหรับปี 2564 ใกล้เคียงกับปีก่อนหน้านี้

### ธุรกิจต่างประเทศ

ในปี 2564 บริษัท ยูนิวานิช คาร์เมน ปาล์มมอย คอร์ปอเรชั่น จำหน่ายน้ำมันปาล์มดิบเพิ่มขึ้นจากปีที่แล้วร้อยละ 24.5 เนื่องจากปริมาณผลผลิตเพิ่มขึ้นร้อยละ 16.1 และปริมาณสต็อกที่เปลี่ยนแปลงไป ณ สิ้นปี กำไรหลังจากหักภาษีเป็นจำนวนเงิน 166.94 ล้านบาทเพิ่มขึ้นร้อยละ 293.5 จากปีที่แล้ว ผลกำไรส่วนที่เป็นของผู้ถือหุ้นในบริษัทใหญ่ได้รับการปันส่วนกำไรจำนวน 55.26 ล้านบาทรวมในงบการเงินรวมของยูนิวานิช

### ผลประกอบการ

ผลกำไรสุทธิหลังจากหักภาษีส่วนที่เป็นของบริษัทใหญ่ ณ วันที่ 31 ธันวาคม 2564 เป็นเงินจำนวน 839.27 ล้านบาท (หุ้นละ 0.89 บาท) เพิ่มขึ้นจากปีที่แล้วที่ได้ 319.12 ล้านบาท ร้อยละ 155.0 ปัจจัยสำคัญที่ทำให้ผลประกอบการเพิ่มขึ้นมาจากการเพิ่มขึ้นของกำไรจากการสกัดน้ำมันปาล์ม การเพิ่มขึ้นของกำไรจากปาล์มสวนของบริษัทเนื่องจากราคาผลปาล์มที่สูงขึ้น กำไรจากธุรกิจเมล็ดพันธุ์ปาล์มและการซื้อน้ำมันเพื่อส่งออกเพิ่มมากขึ้น

ผลกระทบจากมาตรฐานการบัญชีฉบับที่ 41 เรื่องเกษตรกรรม ทำให้ในปี 2564 บริษัทรับรู้ผลกำไรจากการเปลี่ยนแปลงในมูลค่าของสินทรัพย์ชีวภาพจำนวน 19.48 ล้านบาท เทียบกับปีที่แล้วซึ่งมีกำไรจำนวน 2.94 ล้านบาท

# ส่วนที่ 1 - การประกอบธุรกิจและผลการดำเนินงาน



## โครงการลงทุน

ค่าใช้จ่ายสำหรับโครงการลงทุนในปี 2564 เป็นเงินจำนวน 124.51 ล้านบาท

โครงการลงทุนหลักของฝ่ายสวนได้รวมถึง การปลูกปาล์มทดแทนประจำปีบนพื้นที่ 135.56 เฮกตาร์ (847.25 ไร่) บริษัทได้ปลูกปาล์มทดแทนอย่างต่อเนื่องด้วยต้นปาล์มสายพันธุ์ใหม่ทำให้อายุของต้นปาล์มในสวนของบริษัทมีความสมดุลมากขึ้น ในระหว่างปี 2564 บริษัทได้ดำเนินการเพิ่มกำลังการผลิตการสกัดน้ำมันปาล์มดิบในช่วงที่มีผลผลิตสูงโดยการติดตั้งหม้อหนึ่ง

ปาล์มสดที่โรงงานปราบอนและเปลี่ยนเครื่องบีบผลปาล์มสดที่โรงงานไทยอุตสาหกรรมให้มีขนาดใหญ่ขึ้น

โครงการลงทุนอื่นๆ รวมถึงการสร้างแปลงเพาะใหม่ในจังหวัดกระบี่ การติดตั้งหม้อหนึ่งปาล์มสดลูกใหม่ที่โรงงานสยามซึ่งมีกำหนดแล้วเสร็จในปี 2565

ในระหว่างปี 2564 บริษัทได้ทำการศึกษาการลงทุนทั้งในประเทศและต่างประเทศอย่างต่อเนื่อง เพื่อหาโอกาสที่ดีในการลงทุนที่เกี่ยวข้องกับธุรกิจปาล์มน้ำมันของบริษัท

## กระแสเงินสดและโครงสร้างเงินทุน

เงินสดและรายการเทียบเท่าเงินสด ณ วันที่ 31 ธันวาคม 2564 มีจำนวนเงิน 679.99 ล้านบาท เปรียบเทียบกับสิ้นปี 2563 มีจำนวนเงิน 644.97 ล้านบาท

- เงินสดเพิ่มขึ้นจากการดำเนินงาน 646.76 ล้านบาท มาจากผลกำไรก่อนหักภาษี 1,103.46 ล้านบาท ค่าเสื่อมราคา ค่าตัดจำหน่ายและค่าใช้จ่ายอื่นๆ ที่ไม่ใช่เงินสด รวมกันเป็นเงินจำนวน 233.33 ล้านบาท จ่ายภาษีเงินได้ 171.12 ล้านบาท และการเพิ่มขึ้นในส่วนของเงินทุนหมุนเวียนจำนวน 518.91 ล้านบาท
- เงินสดลดลงจำนวน 118.20 ล้านบาท สำหรับใช้ในกิจกรรมการลงทุน ซึ่งรวมเงินสดจ่ายในการลงทุนสุทธิจำนวน 119.95 ล้านบาท เงินให้กู้ยืมแก่ผู้รับเหมาเพิ่มขึ้นจำนวน 0.13 ล้านบาท และเงินสดรับจากรายได้ดอกเบี้ยรับจำนวน 1.88 ล้านบาท
- เงินสดลดลงจากกิจกรรมจัดหาเงินจำนวน 478.66 ล้านบาท เนื่องมาจากการจ่ายเงินปันผลในอัตราหุ้นละ 0.47 บาท ในปี 2564 เป็นเงินรวมจำนวน 441.80 ล้านบาท เงินสดจ่ายคืนเงินกู้ยืมจากสถาบันการเงินของบริษัทที่ย่อยในประเทศฟิลิปปินส์จำนวน 30.29 ล้านบาท และดอกเบี้ยจ่ายของบริษัทที่ย่อยจำนวน 6.57 ล้านบาท
- ผลกระทบขาดทุนจากการปรับปรุงอัตราแลกเปลี่ยน 14.9 ล้านบาท

โครงสร้างเงินทุนของบริษัท ณ วันที่ 31 ธันวาคม 2564 ยังคงมีความแข็งแกร่ง อัตราส่วนหนี้สินต่อส่วนของผู้ถือหุ้นเท่ากับ 0.17 เท่า



# ส่วนที่ 1 - การประกอบธุรกิจและผลการดำเนินงาน

## 5. ข้อมูลทั่วไปและข้อมูลสำคัญอื่น

### 5.1 ข้อมูลทั่วไป

<b>ชื่อ</b>	บริษัท ยูนิวานิชน้ำมันปาล์ม จำกัด (มหาชน)
<b>สำนักงานจดทะเบียน</b>	258 ถนนอ่าวลึก-แหลมสัก อำเภออ่าวลึก จังหวัดกระบี่ 81110 ประเทศไทย
<b>สำนักงานกระบี่และโรงงาน</b>	<b>สำนักงานใหญ่และโรงงานสยาม:</b> 258 ถนนอ่าวลึก-แหลมสัก อำเภออ่าวลึก กระบี่ 81110 โทรศัพท์ 075-681-126 , 075-681-127 โทรสาร 075-681-124
	<b>สาขาปลายพระยา</b> โรงงานไทยอุตสาหกรรม: 592 ถนนอ่าวลึก-พระแสง อำเภอปลายพระยา กระบี่ 81160 โทรศัพท์ 075-652-066-8 โทรสาร 075-652-067
	<b>สาขาลำทับ</b> โรงงานลำทับ: 142 หมู่ 1 ตำบลทุ่งไทรทอง อำเภอลำทับ กระบี่ 81120 โทรศัพท์ 086-470-2729 โทรสาร 086-470-2730
	<b>สาขาคูระบุรี</b> โรงงานโชควิภา: 1/4 หมู่ 3 ตำบลคูระ อำเภอกูระบุรี พังงา 82150 โทรศัพท์ 076-410-957 แปลงเพาะบางวัน: 355 หมู่ 3 ต.บางวัน อำเภอกูระบุรี พังงา 82150 โทรศัพท์: 076-670-271
	<b>สาขาป่าบอน</b> โรงงานป่าบอน: 659 หมู่ 8 ตำบลป่าบอน อำเภอป่าบอน พัทลุง 93170 โทรศัพท์ 074-820-371
	<b>สาขาชะอวด</b> แปลงเพาะกล้าปาล์ม: 173/2 หมู่ 6 ตำบลท่าประจะ อำเภอชะอวด นครศรีธรรมราช 80180 โทรศัพท์ : 075-380-754, โทรสาร : 075-380-754 Ext.100

### บริษัทย่อยที่ทางบริษัทถือหุ้นทางตรงและทางอ้อม

ชื่อกิจการ	ประเทศที่ตั้ง	ลักษณะธุรกิจ	ถือหุ้นร้อยละ	ทุนชำระแล้ว
บริษัท ยูนิวานิช อะกรี บิซิเนส คอร์ปอเรชั่น	ฟิลิปปินส์	ลงทุนในบริษัทอื่น	99.99	9,000,000 เปโซ
บริษัท ยูนิวานิช คาร์เมน ปาล์มออย คอร์ปอเรชั่น	ฟิลิปปินส์	โรงงานสกัดน้ำมันปาล์ม	51.00 (ทางอ้อม)	386,000,000 เปโซ

**Web Site** www.univanich.com

**E-mail address** info@univanich.com

**เลขทะเบียนบริษัท** 0107543000066

**ลักษณะการประกอบธุรกิจ** บริษัทเป็นผู้ผลิตและจำหน่ายน้ำมันปาล์มดิบ โดยมีสวนปาล์ม โรงงานสกัดน้ำมันปาล์มดิบ และน้ำมันเมล็ดในปาล์มดิบ มีหน่วยงานพัฒนาพันธุ์ปาล์มเป็นของตนเอง โดยผลิตภัณฑ์หลักของบริษัทมีดังนี้ น้ำมันปาล์มดิบ (Crude Palm Oil), น้ำมันเมล็ดในปาล์มดิบ (Crude Palm Kernel Oil) กากเมล็ดในปาล์ม (Palm Kernel Cake), เมล็ดพันธุ์และต้นกล้าปาล์ม (Palm Seeds and Seedlings) และ กระแสไฟฟ้า

**ทุนจดทะเบียน** หุ้นสามัญ 940,000,000 หุ้น

**ทุนเรียกชำระแล้ว** 470 ล้านบาท

**มูลค่าที่ตราไว้** 0.50 บาท

# ส่วนที่ 1 - การประกอบธุรกิจและผลการดำเนินงาน



## 5.2 ข้อมูลสำคัญอื่น

### บุคคลอ้างอิงอื่นๆ

**นายทะเบียนหลักทรัพย์** บริษัท ศูนย์รับฝากหลักทรัพย์ (ประเทศไทย) จำกัด ชั้น 7 อาคารตลาดหลักทรัพย์แห่งประเทศไทย  
62 ถนนรัชดาภิเษก แขวงคลองเตย เขตคลองเตย กรุงเทพฯ 10110  
โทรศัพท์ 0-2229-2800 โทรสาร 0-2359-1262-3

**ผู้สอบบัญชี** นางสาววราภรณ์ วรดิกุล ผู้สอบบัญชีรับอนุญาต เลขที่ 4474  
บริษัท ไพร์ชวอเตอร์เฮาส์คูเปอร์ส เอบีเอส จำกัด ชั้น 15 บางกอกซิติ้ทาวเวอร์ 179/74-80

**กองทุนสำรองเลี้ยงชีพ** กองทุนสำรองเลี้ยงชีพเอไอเอ็มแนคก ซึ่งจดทะเบียนแล้ว

### เจ้าหน้าที่นักลงทุนสัมพันธ์

ชื่อ	ตำแหน่ง	โทรศัพท์	E-mail
มร.จอห์น เคลนดอน	หัวหน้าคณะบริหารผู้มีอำนาจเต็ม	075 681 126 ต่อ 111	john.clendon@univanich.com
นายณัฐพงศ์ ดัชณาภิรมย์	ผู้จัดการบริหารฝ่ายการเงิน	075 681 126 ต่อ 224	nattapong.d@univanich.com

## 5.3 ข้อพิพาททางกฎหมาย

- คดีที่อาจมีผลกระทบต่อทรัพย์สินของบริษัทที่มีจำนวนสูงกว่าร้อยละ 5 ของส่วนของผู้ถือหุ้น ณ วันสิ้นปีบัญชี -ไม่มี-
- คดีที่มีอาจมีผลกระทบต่อการดำเนินธุรกิจของบริษัทฯ อย่างมีนัยสำคัญ

บริษัท ยูนิวานิชน้ำมันปาล์ม จำกัด (มหาชน) ได้รับอนุญาตให้ใช้พื้นที่ป่าสงวนแห่งชาติทำประโยชน์ปลูกปาล์มน้ำมันเนื้อที่ 20,000 ไร่ในจังหวัดกระบี่ มีระยะเวลา 30 ปี เริ่มตั้งแต่วันที่ 22 เมษายน พ.ศ. 2526 จนถึงวันที่ 21 เมษายน พ.ศ. 2556

เมื่อวันที่ 1 กรกฎาคม พ.ศ. 2553 ก่อนหมดอายุการใช้ประโยชน์ บริษัทได้ยื่นขออนุญาตเข้าทำประโยชน์ต่อไปบนพื้นที่สัมปทาน (สวนเล็กรวานิช) เนื้อที่จำนวน 10,849 ไร่ ตั้งอยู่ในท้องที่ตำบลปลายพระยา อำเภอปลายพระยา และตำบลคลองยา อำเภออ่าวลึก จังหวัดกระบี่ คำขอของบริษัทได้ผ่านความเห็นชอบตามขั้นตอนของทางราชการตั้งแต่ระดับท้องถิ่นจนถึงระดับกระทรวงแล้วเมื่อวันที่ 28 มีนาคม พ.ศ. 2555 แต่ขั้นตอนสุดท้ายในการนำเสนอคณะรัฐมนตรีให้พิจารณาเห็นชอบเป็นไปอย่างล่าช้า ดังนั้น เมื่อวันที่ 7 มีนาคม พ.ศ. 2556 บริษัทจึงได้ฟ้องต่อศาลปกครอง นครศรีธรรมราช เพื่อขอให้ศาลมีคำสั่งให้กระทรวงทรัพยากรธรรมชาติและสิ่งแวดล้อมนำคำขออนุญาตของบริษัท เสนอต่อคณะรัฐมนตรีเพื่อพิจารณาให้ความเห็นชอบ และต่อมาเมื่อวันที่ 11 พฤษภาคม พ.ศ. 2559 ศาลปกครอง นครศรีธรรมราชได้มีคำพิพากษามีคำสั่งให้รัฐมนตรีว่าการกระทรวงทรัพยากรธรรมชาติและสิ่งแวดล้อม นำคำขออนุญาตของบริษัทเสนอต่อคณะรัฐมนตรีเพื่อพิจารณาภายใน 60 วันหลังจากคดีถึงที่สุด จนถึงปัจจุบันรัฐมนตรีว่าการกระทรวงทรัพยากรธรรมชาติและสิ่งแวดล้อมก็ยังมิได้นำคำขออนุญาตของบริษัทเสนอต่อคณะรัฐมนตรีตามคำสั่งศาลแต่อย่างใด



## ส่วนที่ 1 - การประกอบธุรกิจและผลการดำเนินงาน

เมื่อวันที่ 30 สิงหาคม พ.ศ. 2556 กรมป่าไม้ได้มีคำสั่งห้ามมิให้บริษัทเข้ากระทำการใด ๆ ในพื้นที่สัมปทานสวนเจีรวานิชที่หมดอายุ อ้างว่าสัมปทานได้หมดอายุการอนุญาตลงแล้ว ดังนั้นเมื่อวันที่ 20 ธันวาคม พ.ศ. 2556 ทางบริษัทจึงได้ยื่นฟ้องต่อศาลปกครองนครศรีธรรมราชเพิ่มอีกคดีหนึ่ง โดยบริษัทได้เรียกค่าเสียหายจากกรมป่าไม้ที่ออกคำสั่งโดยมิชอบที่ไม่ให้บริษัทเข้าดำเนินกิจกรรมบนพื้นที่ดังกล่าวระหว่างการขอต่ออายุหนังสืออนุญาต และยังได้ขอให้ศาลพิจารณาว่าผลป่าส้ม น้ำมันจากสวนเจีรวานิชที่หมดอายุการอนุญาตลงแล้วนั้นไม่เป็นของป่าและไม่จำเป็นต้องเสียค่าภาคหลวง และค่าบำรุงป่าตามที่กระทรวงทรัพยากรและสิ่งแวดล้อมกล่าวอ้าง เนื่องจากต้นและผลป่าส้ม น้ำมันที่อยู่บนที่ดินสัมปทานไม่ใช่ของป่าที่มีอยู่หรือเกิดตามธรรมชาติ ต่อมาเมื่อวันที่ 19 กุมภาพันธ์ พ.ศ. 2561 ศาลปกครองนครศรีธรรมราชได้มีคำพิพากษายกฟ้องในคดีนี้ และบริษัทได้ยื่นอุทธรณ์ต่อศาลปกครองสูงสุด เมื่อวันที่ 19 มีนาคม พ.ศ. 2561 และศาลปกครองสูงสุดได้มีคำสั่งรับอุทธรณ์ของบริษัท เมื่อวันที่ 5 เมษายน พ.ศ. 2561 ขณะนี้คดีอยู่ระหว่างการพิจารณาของศาลปกครองสูงสุด

อนึ่ง บริษัทได้พบเอกสารสำคัญของทางราชการในระหว่างการดำเนินการทางด้านกฎหมายข้างต้นว่า ที่ดินสัมปทานสวนเจีรวานิชนี้ บริษัทได้ซื้อที่ดินนี้มาจากเจ้าของที่ดินเดิมหลายรายเป็นทอด ๆ โดยเจ้าของที่ดินดั้งเดิมได้ทำประโยชน์ในที่ดินนี้มาก่อนประมวลกฎหมายที่ดินประกาศใช้บังคับในปี พ.ศ. 2497 มีเนื้อที่รวมประมาณ 15,510 ไร่ พื้นที่ดินเหล่านี้บางส่วน เจ้าของที่ดินเดิมได้นำเจ้าหน้าที่ที่ดินเดินสำรวจรังวัด สอบสวนสิทธิการถือครอง และการทำประโยชน์มาแล้วในปี พ.ศ. 2520 ก่อนที่ทางราชการจะมีการประกาศเป็นเขตป่าสงวนแห่งชาติ “ป่าปลายคลองพระยา” ในปี พ.ศ. 2526 ทับพื้นที่ดินของบริษัท ดังนั้นบริษัทจึงเป็นผู้มีสิทธิครอบครองที่ดินโดยชอบตามกฎหมายตามประมวลกฎหมายแพ่งและพาณิชย์มาตรา 1367 และมาตรา 1336 และอาศัยสิทธิตามประมวลกฎหมายที่ดิน พ.ศ. 2497 มาตรา 4 และมาตรา 27 ตรี ปัจจุบันบริษัทอยู่ในระหว่างการดำเนินการขออนุญาตออกเอกสารสิทธิที่ดินจากส่วนราชการของกรมที่ดิน และได้ยื่นฟ้องต่อศาลปกครองสูงสุดเพื่อขอให้ศาลมีคำสั่งให้กรมที่ดินออกเอกสารสิทธิให้แก่บริษัท ปัจจุบันคดีการออกเอกสารสิทธิที่ดินอยู่ระหว่างการพิจารณาของศาลปกครองสูงสุด





## 6. นโยบายการกำกับดูแลกิจการ

### 6.1 ภาพรวมของนโยบายและแนวปฏิบัติการกำกับดูแลกิจการ

ก่อนที่บริษัทจะจดทะเบียนในตลาดหลักทรัพย์แห่งประเทศไทยในปี 2546 บริษัทได้ดำเนินการในเรื่องการกำกับดูแลกิจการที่ดีตามอย่างยูนิลีเวอร์อย่างครบถ้วน หลังเข้าจดทะเบียนในตลาดหลักทรัพย์แห่งประเทศไทยบริษัทได้นำหลักการกำกับดูแลกิจการที่ดี 15 ข้อ (Principles of Good Corporate Governance) ของตลาดหลักทรัพย์แห่งประเทศไทยเป็นแนวทางปฏิบัติ โดยบริษัทมีหลักการของการกำกับดูแลกิจการที่ดี 15 ข้อที่บริษัทใช้เป็นแนวทางปฏิบัติ มีดังนี้

#### 1. นโยบายเกี่ยวกับการกำกับดูแลกิจการ

- ปฏิบัติต่อผู้ถือหุ้นและผู้มีส่วนได้เสียทุกฝ่ายอย่างเท่าเทียมกัน
- คณะกรรมการต้องบริหารงานด้วยความรอบคอบและระมัดระวัง รับผิดชอบต่อการปฏิบัติหน้าที่ด้วยความสามารถ
- สนับสนุนให้ผู้บริหารและพนักงานปฏิบัติงานอย่างมีจริยธรรม
- บริษัทได้จัดโครงสร้างองค์กรให้มีประสิทธิภาพ มีการกำหนดอำนาจการตัดสินใจในระดับต่างๆ ทำให้การวางแผนการสั่งการ และการควบคุมการปฏิบัติงานได้อย่างถูกต้อง รวดเร็ว และมีประสิทธิภาพ
- จัดให้มีการประเมินปัจจัยเสี่ยง ทั้งมาจากภายนอก และภายใน โดยมีการจัดประชุมอย่างสม่ำเสมอระหว่างฝ่ายบริหารเพื่อพิจารณาปัจจัยเสี่ยงต่างๆ ที่มีผลกระทบต่อผลประกอบการของธุรกิจ และประมาณการที่จัดทำไว้ล่วงหน้า

#### 2. สิทธิและความเท่าเทียมกันของผู้ถือหุ้น

ในปี 2564 บริษัทได้มีการจัดประชุมผู้ถือหุ้นจำนวน 1 ครั้ง โดยการประชุมผ่านสื่ออิเล็กทรอนิกส์เพื่อให้เป็นไปตามมาตรการป้องกันการระบาดของไวรัสโคโรนา (COVID-19) บริษัทแจ้งการประชุมผ่านทางเว็บไซต์ของบริษัทล่วงหน้า 1 เดือนและจัดส่งหนังสือเชิญประชุมให้กับผู้ถือหุ้นล่วงหน้า 7 วันก่อนวันประชุมตามที่กำหนดในข้อบังคับของบริษัท และได้จัดทำรายงานการประชุมผู้ถือหุ้นให้แล้วเสร็จภายใน 14 วันหลังการประชุมผู้ถือหุ้นและจัดเก็บรายงานดังกล่าวอย่างเป็นทางการ สามารถให้ผู้ถือหุ้นตรวจสอบได้เมื่อต้องการทางเว็บไซต์ของบริษัท

#### 3. สิทธิของผู้มีส่วนได้เสียกลุ่มต่างๆ

บริษัทให้ความสำคัญของสิทธิของผู้มีส่วนได้เสียกลุ่มต่างๆ ดังนี้

- พนักงาน : บริษัทปฏิบัติต่อพนักงานทุกคนอย่างเท่าเทียมกัน
- คู่ค้า : บริษัทได้กำหนดนโยบายและการปฏิบัติงานต่างๆ กับคู่ค้าอย่างเป็นธรรม
- เจ้าหนี้: บริษัทปฏิบัติตามเงื่อนไขการกู้ยืมเงิน
- ลูกค้า: บริษัทจำหน่ายสินค้าที่มีคุณภาพให้แก่ลูกค้าในราคาที่เหมาะสม
- คู่แข่งขัน: บริษัทไม่ดำเนินธุรกิจที่ทำร้ายคู่แข่ง
- สังคม: บริษัทดำเนินธุรกิจที่ไม่ก่อให้เกิดผลเสียต่อสังคมและสิ่งแวดล้อม

#### 4. การประชุมผู้ถือหุ้น

บริษัทให้ความสำคัญกับการเลือกสถานที่จัดประชุมผู้ถือหุ้น โดยให้ตั้งอยู่ใจกลางเมือง เพื่อความสะดวกในการเดินทาง และแจ้งการประชุมผ่านทางเว็บไซต์ของบริษัทล่วงหน้า 1 เดือนรวมทั้งได้จัดส่งหนังสือเชิญประชุมให้กับผู้ถือหุ้นล่วงหน้าไม่น้อยกว่า 7 วันก่อนวันประชุม โดยปกติกรรมการทุกท่านรวมถึงกรรมการอิสระจะเข้าร่วมประชุมผู้ถือหุ้น ประธานในที่ประชุมจะจัดให้มีเวลาดำเนินการประชุมอย่างเหมาะสมและเปิดโอกาสให้ผู้ถือหุ้นมีโอกาสแสดงความคิดเห็นและตั้งคำถามเมื่อมีข้อสงสัย



## ส่วนที่ 2 - การกำกับดูแลกิจการ

### 5. ภาวะผู้นำและวิสัยทัศน์

คณะกรรมการบริษัทมีส่วนร่วมในการกำหนดและเห็นชอบนโยบายการดำเนินธุรกิจของบริษัท รวมถึงแผนงานทางธุรกิจและงบประมาณ คณะกรรมการบริษัทจะคอยติดตามดูแลการดำเนินธุรกิจให้เป็นไปตามแผนงานทางธุรกิจและงบประมาณบริษัทอย่างสม่ำเสมอ รวมถึงมอบหมายให้ฝ่ายจัดการดำเนินการตามนโยบายที่ได้รับมอบหมายอย่างมีประสิทธิภาพเพื่อเพิ่มมูลค่ากิจการและสร้างผลตอบแทนที่ดีให้แก่ผู้ถือหุ้น รวมถึงการเปิดเผยข้อมูลให้แก่ผู้ถือหุ้นอย่างมีมาตรฐาน โปร่งใส ตามกำหนดเวลา

คณะกรรมการได้มีการมอบหมายอำนาจหน้าที่บางเรื่องให้แก่หัวหน้าคณะผู้บริหาร โดยที่อำนาจการอนุมัติสูงสุดยังคงเป็นของกรรมการทั้งนี้ตามที่ระบุไว้ในข้อบังคับของบริษัท

### 6. ความขัดแย้งทางผลประโยชน์

บริษัทจัดให้มีมาตรการป้องกันความขัดแย้งทางผลประโยชน์ โดยบริษัทจะปฏิบัติตามกฎหมายว่าด้วยหลักทรัพย์และตลาดหลักทรัพย์ของสำนักงานคณะกรรมการกำกับหลักทรัพย์และตลาดหลักทรัพย์ และข้อบังคับ ประกาศ คำสั่ง หรือข้อกำหนดของตลาดหลักทรัพย์แห่งประเทศไทยอย่างเคร่งครัด โดยที่รายการที่กรรมการ ผู้บริหาร ผู้ถือหุ้น หรือบุคคลที่อาจมีความขัดแย้งมีส่วนได้เสีย บุคคลดังกล่าวจะไม่มีสิทธิออกเสียงอนุมัติการทำรายการนั้นๆ ทั้งนี้รายการดังกล่าวเป็นไปเพื่อการดำเนินธุรกิจหลักของบริษัท โดยมีนโยบายการกำหนดราคาและเงื่อนไขต่างๆ ในราคาตลาด ซึ่งสามารถเปรียบเทียบได้กับราคาที่เกิดขึ้นกับบุคคลที่สาม

นอกจากนี้ บริษัทจะจัดให้มีมาตรการคุ้มครองผู้ลงทุนที่สามารถตรวจสอบได้ภายหลังกล่าวคือ บริษัทจะเปิดเผยรายการระหว่างกันไว้ในหมายเหตุประกอบงบการเงินของบริษัทที่ผ่านการตรวจสอบจากผู้สอบบัญชี และบริษัทจะจัดให้มีการรับรองโดยให้กรรมการตรวจสอบให้ความเห็นเกี่ยวกับความจำเป็นและสมเหตุสมผลของรายการระหว่างกันในการเงินที่ผ่านการตรวจสอบจากผู้สอบบัญชี

บริษัทได้จัดการให้มีการดูแลเรื่องการใช้ข้อมูลภายใน กล่าวคือบริษัทห้ามมิให้กรรมการ ผู้บริหาร ผู้จัดการและพนักงานของบริษัทใช้ข้อมูลภายในของบริษัทที่ยังไม่ได้เปิดเผยต่อประชาชนอันเป็นสาระสำคัญต่อการเปลี่ยนแปลงราคาหลักทรัพย์ของบริษัทไปใช้เพื่อประโยชน์ส่วนตนซึ่งรวมถึงเพื่อการซื้อขายหลักทรัพย์ หากบริษัทพบว่าผู้ถือหุ้น กรรมการ ผู้บริหาร ผู้จัดการและพนักงานของบริษัทกระทำผิดข้อห้ามตามประกาศฉบับนี้ บริษัทจะดำเนินการตามกฎหมายและลงโทษแก่ผู้กระทำผิดโดยเด็ดขาด

### 7. จริยธรรมธุรกิจ

บริษัทแจ้งให้กรรมการบริษัทปฏิบัติตามข้อพึงปฏิบัติที่ดีสำหรับกรรมการบริษัทจดทะเบียน (Code of Best Practices) ตามแนวทางของตลาดหลักทรัพย์แห่งประเทศไทย

### 8. การถ่วงดุลของกรรมการที่ไม่เป็นผู้บริหาร

ในปี 2564 บริษัทมีกรรมการที่ไม่ใช่ผู้บริหารจำนวน 7 ท่านจากจำนวนกรรมการทั้งสิ้น 9 ท่าน และในกรรมการทั้ง 9 ท่าน มีกรรมการอิสระจำนวน 3 ท่านเป็นกรรมการตรวจสอบ

### 9. การรวมหรือแยกตำแหน่ง

ประธานกรรมการเป็นอิสระและไม่มีความสัมพันธ์ใดๆ กับฝ่ายบริหาร โดยประธานกรรมการคือนายอภิรักษ์ วานิช เป็นตัวแทนของกลุ่มวานิช ซึ่งเป็นผู้ถือหุ้นรายใหญ่ของบริษัท และประธานกรรมการมิใช่เป็นบุคคลเดียวกับหัวหน้าคณะผู้บริหารทั้งนี้เพื่อเป็นการแบ่งอำนาจหน้าที่ในการกำหนดนโยบายการบริหารงานประจำให้ได้อย่างมีประสิทธิภาพ

### 10. ค่าตอบแทนกรรมการและผู้บริหาร

บริษัทจัดให้มีค่าตอบแทนที่จูงใจให้แก่กรรมการและผู้บริหารในระดับที่เหมาะสม ไม่มีการจ่ายค่าตอบแทนที่เกินควร นอกจากนี้ค่าตอบแทนจ่ายในระดับที่เปรียบเทียบได้กับอุตสาหกรรม และเหมาะสมกับหน้าที่และความรับผิดชอบของกรรมการและผู้บริหารแต่ละท่าน

## ส่วนที่ 2 - การกำกับดูแลกิจการ



บริษัทกำหนดให้มีการเปิดเผยค่าตอบแทนที่จ่ายให้แก่กรรมการและผู้บริหารตามแบบที่สำนักงานคณะกรรมการกำกับหลักทรัพย์และตลาดหลักทรัพย์กำหนด

### 11. การประชุมคณะกรรมการ

บริษัทจัดให้มีการประชุมคณะกรรมการบริษัทอย่างน้อย 3 เดือนต่อครั้ง โดยมีการนำส่งหนังสือนัดประชุมพร้อมข้อมูลประกอบการประชุมวาระต่าง ๆ ให้คณะกรรมการล่วงหน้าไม่น้อยกว่า 7 วันก่อนวันประชุมตามที่กำหนดในข้อบังคับของบริษัท

### 12. คณะอนุกรรมการ

ในปี 2564 คณะอนุกรรมการในคณะกรรมการบริษัทมี 3 คณะ ดังต่อไปนี้

#### กรรมการตรวจสอบ

บริษัทได้แต่งตั้งคณะกรรมการตรวจสอบเมื่อวันที่ 29 กรกฎาคม 2546 โดยมีวาระการดำรงตำแหน่งคณะ 3 ปี ในปี 2564 คณะกรรมการตรวจสอบมีการจัดประชุมขึ้นทั้งหมด 4 ครั้งเพื่อพิจารณาเกี่ยวกับระบบตรวจสอบของบริษัท

#### คณะอนุกรรมการกำกับกลยุทธ์

บริษัทจัดให้มีคณะอนุกรรมการกำกับกลยุทธ์ เมื่อวันที่ 13 พฤศจิกายน 2547 เพื่อทำหน้าที่พิจารณาทบทวนกลยุทธ์ของบริษัทเพื่อรองรับการเติบโตของธุรกิจในอนาคต แผนธุรกิจในระยะยาวของบริษัท และกลยุทธ์อื่น ๆ ที่เกี่ยวกับโครงการระยะยาว รวมถึงการพิจารณาวางแผนการสืบทอดตำแหน่งผู้บริหารระดับสูง

#### คณะอนุกรรมการการสรรหาและพิจารณาผลตอบแทน

บริษัทได้แต่งตั้งคณะอนุกรรมการการสรรหาและพิจารณาผลตอบแทน เมื่อวันที่ 11 สิงหาคม 2548 เพื่อพิจารณาทบทวนและให้คำปรึกษาต่อคณะกรรมการบริษัทในการแต่งตั้งและกำหนดกรอบค่าตอบแทนให้แก่ผู้บริหารระดับสูงของบริษัท รวมทั้งมั่นใจว่ามีแผนการสืบทอดตำแหน่งผู้บริหารระดับสูง

### 13. ระบบการควบคุมและการตรวจสอบภายใน

บริษัทได้จัดตั้งหน่วยงานตรวจสอบภายในเมื่อวันที่ 29 กรกฎาคม 2546 ขึ้นตรงต่อคณะกรรมการตรวจสอบ โดยหน่วยงานตรวจสอบภายในรวมถึงบริษัทผู้ตรวจสอบภายในที่บริษัทจ้างมาเพื่อช่วยในการจัดตั้งและติดตามดูแลการควบคุมภายในของบริษัท

### 14. รายงานของคณะกรรมการ

คณะกรรมการจัดให้มีคณะกรรมการตรวจสอบซึ่งจะเป็นผู้ให้ความเห็นในรายการระหว่างกัน ที่เปิดเผยในหมายเหตุประกอบงบการเงินของบริษัทที่ผ่านการตรวจสอบจากผู้สอบบัญชี โดยจะจัดให้มีการรับรองโดยให้กรรมการตรวจสอบให้ความเห็นเกี่ยวกับความจำเป็นและความสมเหตุสมผลของรายการระหว่างกัน และหากเกิดกรณีที่กรรมการตรวจสอบไม่มีความชำนาญในการพิจารณารายการระหว่างกันที่อาจเกิดขึ้น จะให้บริษัทจัดหาผู้เชี่ยวชาญที่เป็นอิสระจากบริษัท เป็นผู้ให้ความเห็นเกี่ยวกับรายการระหว่างกันดังกล่าว เพื่อประกอบการตัดสินใจของคณะกรรมการหรือผู้ถือหุ้น

### 15. ความสัมพันธ์กับผู้ลงทุน

เพื่อปฏิบัติตามเกณฑ์ที่สำนักงานคณะกรรมการกำกับหลักทรัพย์และตลาดหลักทรัพย์กำหนด บริษัทได้เปิดเผยข้อมูลต่าง ๆ ในแบบแสดงรายการข้อมูลการเสนอขายหลักทรัพย์และร่างหนังสือชี้ชวนอย่างถูกต้องครบถ้วน ทั้งนี้บริษัทมีนโยบายที่จะเปิดเผยสารสนเทศที่สำคัญของบริษัทอย่างถูกต้อง ครบถ้วน ทันเวลา โดยบริษัทมอบหมายให้หัวหน้าคณะผู้บริหาร และผู้จัดการบริหารฝ่ายการเงินเป็นผู้รับผิดชอบในการสื่อสารกับนักลงทุน นักวิเคราะห์ ผู้ลงทุนและผู้ที่เกี่ยวข้อง



## ส่วนที่ 2 - การกำกับดูแลกิจการ

### 6.2 จรรยาบรรณธุรกิจ

#### บทนำ จากคณะกรรมการบริษัท

##### หลักการทางธุรกิจ

ยูนิวานิชมีความภูมิใจที่มีชื่อเสียงว่าประกอบธุรกิจด้วยความเที่ยงธรรมและเคารพต่อผลประโยชน์ของทุกฝ่าย ซึ่งอาจได้รับการกระทบกระเทือนจากการประกอบธุรกิจต่างๆของบริษัทฯ ชื่อเสียงดังกล่าวนี้นับได้ว่าเป็นทรัพย์สินของบริษัทฯ อย่างแท้จริง เช่นเดียวกับบุคลากร โรงงาน และตราสินค้าต่างๆ ของบริษัทฯ

ความสำคัญอันดับแรกของยูนิวานิช ก็คือ การประกอบธุรกิจที่มีผลกำไร ซึ่งหมายความถึงทำการลงทุนเพื่อการเติบโตของธุรกิจ และสร้างความสมดุลย์ของผลประโยชน์ต่าง ๆ ทั้งในระยะสั้นและระยะยาว นอกจากนี้ยังรวมถึงการเอาใจใส่ต่อลูกค้า, พนักงาน, ผู้ถือหุ้น, บริษัทคู่ค้า ตลอดจนชุมชนต่างๆ ที่ยูนิวานิชดำเนินกิจการธุรกิจทั้งหลายอยู่

เพื่อบรรลุถึงจุดมุ่งหมายของธุรกิจที่วางไว้ ยูนิวานิชจึงพิจารณาว่าเป็นเรื่องสำคัญมากที่พนักงานของยูนิวานิชทุกท่าน มีความเข้าใจและปฏิบัติตามหลักการอันมีคุณค่าต่างๆ ข้างต้น รวมทั้งมีส่วนร่วมกับยูนิวานิชในการดำเนินการทาง ธุรกิจไปในทิศทางเดียวกัน

หลักการทั่วไป ที่ระบุอยู่ในประมวลหลักการทางธุรกิจฉบับนี้ จึงถือว่าเป็นรากฐานแห่งหลักการทางธุรกิจที่ยูนิวานิช จักยึดถือปฏิบัติอย่างแท้จริง ส่วนแนวทางรายละเอียดที่จัดทำขึ้น ให้สอดคล้องกับความต้องการทางธุรกิจของแต่ละประเทศ และบริษัทต่างๆ นั้นได้มีอยู่แล้ว และจะมีการพัฒนาสืบต่อไป

ประมวลหลักการทางธุรกิจฉบับนี้ เป็นแถลงการณ์หลักการสำคัญของยูนิวานิช ซึ่งบริษัทฯ ขอให้พนักงานทุกท่าน พึงยึดถือปฏิบัติตามหลักการนี้



อภิรักษ์ วานิช  
ประธานกรรมการ

#### มาตรฐานการประกอบธุรกิจ

ยูนิวานิชประกอบธุรกิจด้วยความซื่อสัตย์สุจริตและให้ความเคารพต่อผลประโยชน์ของบุคคลอื่นที่ยูนิวานิช มีความสัมพันธ์ด้วย

#### การเคารพต่อกฎหมาย

บริษัทในเครือยูนิวานิช จะต้องปฏิบัติตามกฎหมาย และกฎข้อบังคับของประเทศต่าง ๆ ซึ่งบริษัทนั้น ๆ ได้ดำเนินธุรกิจอยู่

#### พนักงาน

บริษัทในเครือยูนิวานิชจะต้องทำการคัดเลือก จ้างงาน และเลื่อนตำแหน่งงานพนักงาน โดยยึดถือคุณสมบัติและความสามารถซึ่งจำเป็น สำหรับการปฏิบัติงานนั้น

ยูนิวานิชมีข้อผูกพันที่จะจัดให้มีสภาพการทำงานที่ปลอดภัยและถูกสุขลักษณะสำหรับพนักงานของยูนิวานิชทุกที่

ยูนิวานิชมีความเชื่อมั่นว่าการคงไว้ซึ่งการสื่อสารที่ดีกับพนักงานเป็นสิ่งสำคัญและโดยปกติจะดำเนินการผ่านระบบข้อมูลของบริษัทฯ และวิธีการปรึกษาหารือ

#### การขัดแย้งทางด้านผลประโยชน์

ยูนิวานิชคาดหวังให้พนักงานทุกคน หลีกเลี่ยงการมีกิจกรรมส่วนตัว และการมีผลประโยชน์ทางการเงิน ซึ่งอาจขัดแย้งกับหน้าที่การงาน ที่พนักงานผูกพันอยู่

## ส่วนที่ 2 - การกำกับดูแลกิจการ



### กิจการเพื่อสาธารณะ

ยูนิวานิชไม่สนับสนุนพรรคการเมืองใดและจะไม่ให้ความช่วยเหลือต่อเงินทุนของหมู่คณะใดซึ่งมีกิจกรรมที่คาดไว้ว่าให้การสนับสนุนผลประโยชน์ของพรรคการเมือง

บริษัทในเครือยูนิวานิช ได้รับการสนับสนุนให้ดำเนินการส่งเสริม และปกป้องผลประโยชน์ทางธุรกิจที่ถูกต้องตามกฎหมาย ยูนิวานิชอาจดำเนินการด้วยตนเอง หรือดำเนินการผ่านทางหน่วยงานอื่น อาทิเช่น สมาคมการค้าก็ได้ โดยการหยิบยกปัญหาต่างๆ ขึ้นมารวมทั้งการตัดสินใจของรัฐบาลเป็นเฉพาะ เรื่องเฉพาะกรณีไป

บริษัทในเครือยูนิวานิช สนับสนุนให้ตอบสนองต่อคำร้องขอต่างๆ จากทางรัฐบาล และหน่วยงานต่างๆ ในด้านข้อมูล ข้อสังเกต หรือข้อความคิดเห็นต่างๆ ในเรื่องที่เกี่ยวข้องกับธุรกิจและชุมชนที่ซึ่งบริษัทในเครือยูนิวานิชประกอบธุรกิจอยู่

### การประกันผลิตภัณฑ์

ยูนิวานิชยึดมั่นในการนำเสนอผลิตภัณฑ์ที่มีคุณค่าสม่ำเสมอ ทั้งในด้านราคาและคุณภาพ

### แนวปฏิบัติทางด้านสิ่งแวดล้อม

ยูนิวานิชยึดมั่นในการดำเนินธุรกิจโดยคำนึงถึงสภาพแวดล้อมอย่างต่อเนื่องและเพื่อให้เป็นไปตามเป้าหมายนี้ ยูนิวานิชจึงดำเนินการเพื่อให้แน่ใจว่ากระบวนการผลิตและผลิตภัณฑ์ต่างๆ มีผลกระทบต่อสิ่งแวดล้อมน้อยที่สุด และมีความสอดคล้องกับความจำเป็นทางธุรกิจที่ต้องตามกฎหมาย

### การแข่งขัน

ยูนิวานิชเชื่อมั่นในการแข่งขันที่เข้มแข็งและยุติธรรม รวมทั้ง สนับสนุนการพัฒนากฎหมายเพื่อให้มีการแข่งขัน อย่างเหมาะสม พนักงานจะได้รับแนวปฏิบัติที่แน่ใจได้ว่า พนักงานมีความเข้าใจกฎหมายและไม่ทำการฝ่าฝืนกฎหมายต่างๆ นั้น

### ความน่าเชื่อถือของรายงานทางการเงิน

บรรดาข้อมูลทางบัญชีและเอกสารสนับสนุนต่างๆ ของยูนิวานิช จำต้องแสดงถึงความถูกต้องแท้จริง และสะท้อนถึงลักษณะ ของการทำธุรกิจหลักต่างๆ ห้ามจัดทำให้มีขึ้น หรือคงไว้ ซึ่งบัญชี กองทุน หรือทรัพย์สินใดๆ ที่ไม่ให้เปิดเผย หรือไม่มี การทำข้อมูลไว้

### การให้สินบน

ยูนิวานิช ไม่ให้หรือไม่ยอมรับสินบนใดๆ เพื่อคงไว้ หรือสละไป ซึ่งความได้เปรียบทางธุรกิจหรือ ทางการเงินต่างๆ พนักงาน ยูนิวานิชได้รับแนวปฏิบัติว่า ไม่ว่าจะเป็นการขอรับ หรือการเสนอ ให้สินบนใดๆ พนักงานจักต้องปฏิเสธโดยทันที

### การใช้บังคับ

ประมวลฉบับนี้มีผลใช้บังคับกับบริษัทในเครือทั่วโลก กรณีที่บริษัทในเครือยูนิวานิชเข้าไปร่วมทุนกับบริษัทใดก็จะต้องส่งเสริมให้มีการปฏิบัติตามประมวลนี้ ในบริษัทนั้นเช่นกัน

### การปฏิบัติตาม

ฝ่ายบริหารของยูนิวานิชมีหน้าที่รับผิดชอบ ในการดำเนินการสื่อสารให้พนักงานทุกคนได้รับทราบ เข้าใจ และปฏิบัติตาม หลักการในประมวลฉบับนี้ ทั้งนี้ หน่วยงานตรวจสอบภายใน ซึ่งมีความเป็นเอกเทศจะดำเนินการสนับสนุนฝ่ายบริหารของยูนิวานิชโดยทำการสอดส่องดูแลให้มีการปฏิบัติตามประมวล ฉบับนี้

คณะกรรมการบริษัทจะไม่ตำหนิฝ่ายบริหารของยูนิวานิชหากมีการสูญเสียทางธุรกิจใดๆ เกิดขึ้น อันเป็นผลมาจากการปฏิบัติตามหลักการทางธุรกิจเหล่านี้ และเพื่อความเสมอภาค คณะกรรมการบริษัทจักถือว่า จะไม่มีพนักงานคนใดได้รับความเดือดร้อนโดยผลของการนำเสนอเรื่องการละเมิด หรือ สงสัยว่าจะมีการละเมิดหลักการทางธุรกิจเหล่านี้ ให้คณะ กรรมการบริษัททราบ หรือฝ่ายจัดการอาวุโสทราบ

คำว่า “ยูนิวานิช” และ “บริษัทในเครือยูนิวานิช” ที่ใช้ในประมวล หลักการทางธุรกิจฉบับนี้ หมายความว่า บริษัทยูนิวานิช จำกัด (มหาชน) และกลุ่มบริษัทในเครือยูนิวานิช ทั้งหมด ส่วนคณะกรรมการบริษัท หมายถึง กรรมการของบริษัทยูนิวานิช จำกัด (มหาชน)



## ส่วนที่ 2 - การกำกับดูแลกิจการ

### 7. โครงสร้างการกำกับดูแลกิจการ และข้อมูลสำคัญเกี่ยวกับคณะกรรมการ คณะกรรมการชุดย่อย ผู้บริหาร พนักงานและอื่น ๆ

#### 7.1 โครงสร้างการกำกับดูแลกิจการ

คณะกรรมการบริษัทและผู้บริหารปฏิบัติหน้าที่เพื่อประโยชน์ของบริษัทฯ และผู้ถือหุ้น ซึ่งมีโครงสร้างการจัดการที่ชัดเจน ทั่วถึง และสามารถตรวจสอบได้ คณะกรรมการได้มีการติดตามและดูแลให้ฝ่ายจัดการดำเนินงานตามนโยบาย แผนงาน และกลยุทธ์ของบริษัทฯ รวมถึงจัดให้มีการแบ่งแยกบทบาทหน้าที่ที่รับผิดชอบระหว่างคณะกรรมการและฝ่ายจัดการอย่างชัดเจนโดยคณะกรรมการบริษัท แต่งตั้งคณะกรรมการจำนวน 3 คณะ เพื่อช่วยถ่วงถ่วงงานที่สำคัญ ได้แก่ คณะกรรมการตรวจสอบ คณะอนุกรรมการการสรรหา และพิจารณาผลตอบแทน และคณะอนุกรรมการกำกับกลยุทธ์ โดยมีหัวหน้าคณะบริหาร เป็นผู้บริหารสูงสุด

#### โครงสร้างคณะกรรมการและฝ่ายบริหาร

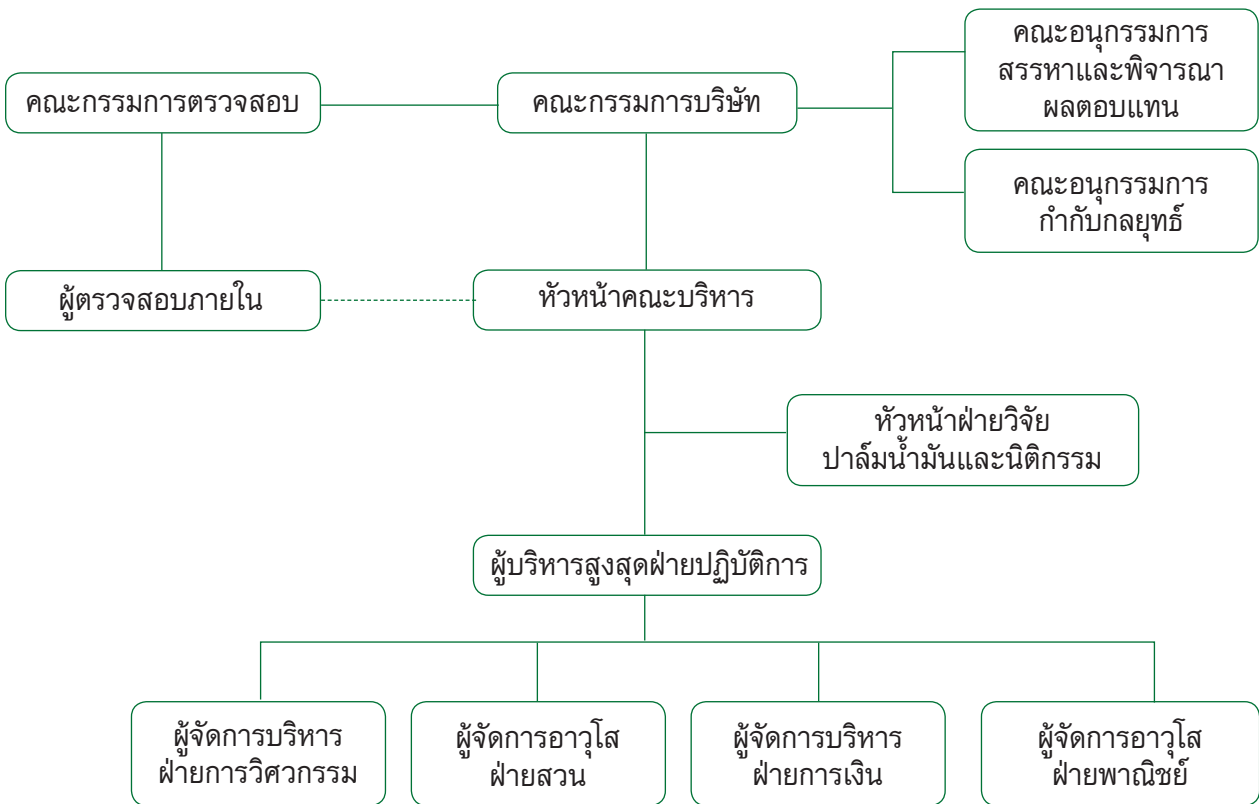



## 7.2 คณะกรรมการบริษัท

### คณะกรรมการบริษัท

ณ วันที่ 31 ธันวาคม 2564 โครงสร้างกรรมการบริษัท ประกอบด้วยกรรมการ 9 ท่านซึ่งได้รวมคณะกรรมการตรวจสอบที่ประกอบด้วยกรรมการอิสระจำนวน 3 ท่าน

#### คณะกรรมการบริษัท ณ วันที่ 31 ธันวาคม 2564

ชื่อ	ตำแหน่ง
1. นายอภิรักษ์ วานิช	ประธานกรรมการ
2. นางพจนมา มาโนช	กรรมการ
3. นางสาวกาญจนา วานิช	กรรมการ
4. ดร.พรต ซอโสตถิกุล	กรรมการ
5. ดร.พลภัฏฐ์ จูติณัฐชนน	กรรมการบริหาร
6. มร.จอห์น เคลนดอน	หัวหน้าคณะบริหาร
7. นายสุชาติ เจียรานุสสติ	กรรมการอิสระ
8. นายปราโมทย์ พรประภา	กรรมการอิสระ
9. ดร.วิโรฒ สันติประภพ *	กรรมการอิสระ

\*ดร.วิโรฒ สันติประภพ ได้รับการแต่งตั้งเป็นกรรมการอิสระ เมื่อวันที่ 30 เมษายน 2564 แทน นางสาวศุภกานต์ จรรโลงบุตร ซึ่งดำรงตำแหน่งครบวาระ

#### ขอบเขตอำนาจหน้าที่ของคณะกรรมการ

1. คณะกรรมการมีอำนาจหน้าที่จัดการบริหารมหาดินให้เป็นไปตามพระราชบัญญัติบริหารมหาดินจำกัดที่กำหนดไว้ในหนังสือบริคณห์สนธิ และข้อบังคับของบริษัท
2. คณะกรรมการมีอำนาจหน้าที่จัดการบริษัทให้เป็นไปตามวัตถุประสงค์ และมติที่ประชุมผู้ถือหุ้น
3. รายการที่กรรมการที่มีส่วนได้เสียหรืออาจมีความขัดแย้งทางผลประโยชน์อื่นใดกับบริษัท กรรมการท่านนั้นไม่มีสิทธิออกเสียงลงคะแนนในเรื่องนั้น
4. กรรมการผู้มีอำนาจในการลงนามจะต้องประกอบด้วยกรรมการสองคนลงนามร่วมกัน และประทับตราสำคัญของบริษัท จึงจะกระทำการผูกพันบริษัทได้
5. คณะกรรมการจะมอบอำนาจให้บุคคลใดหรือหลายคน หรือนิติบุคคลให้กระทำการร่วมกันหรือแยกกันเพื่อกระทำการแทนบริษัทตามหนังสือบริคณห์สนธิและข้อบังคับของบริษัทก็ได้ รวมทั้งการแต่งตั้งถอดถอนพนักงานของบริษัท และคณะกรรมการมีสิทธิที่จะเปลี่ยนแปลงหรือถอดถอนอำนาจที่ได้มอบแก่บุคคลใดๆ นั้นแล้วก็ได้ ทั้งนี้ การมอบอำนาจนั้นต้องไม่มีลักษณะเป็นการมอบอำนาจที่ทำให้หัวหน้าคณะบริหาร ผู้บริหารสามารถพิจารณาและอนุมัติรายการ ที่หัวหน้าคณะบริหาร ผู้บริหารหรือบุคคลที่อาจมีความขัดแย้งมีส่วนได้เสียหรือมีความขัดแย้งทางผลประโยชน์กับบริษัท ยกเว้นเป็นการอนุมัติรายการที่เป็นลักษณะการดำเนินธุรกิจการค้าปกติโดยทั่วไปของบริษัทที่คณะกรรมการได้กำหนดกรอบการพิจารณาไว้ชัดเจนแล้ว
6. กิจการต่อไปนี้จะกระทำมิได้เมื่อได้รับความเห็นชอบจากคณะกรรมการโดยเสียงข้างมากของจำนวนกรรมการทั้งหมด โดยที่กรรมการหนึ่งคนมีสิทธิลงคะแนนเสียงได้หนึ่งเสียง
  - 6.1 การอนุมัติงบประมาณ และแผนการดำเนินการประจำปีของบริษัท
  - 6.2 การกู้ยืมเงินหรือให้กู้ยืมเงินเป็นจำนวนเกินกว่า 70 ล้านบาท ไม่ว่าจะเป็นการกู้ยืมเพียงครั้งคราวเดียวหรือหลายคราวรวมกันในการกู้ยืมรายเดียวกัน
  - 6.3 การค้ำประกันในวงเงินเกินกว่า 70 ล้านบาท ไม่ว่าจะเป็นการค้ำประกันเพียงครั้งคราวเดียวหรือหลายคราวรวมกันในการค้ำประกันรายเดียวกัน



## ส่วนที่ 2 - การกำกับดูแลกิจการ

7. กรรมการต้องแจ้งให้บริษัททราบโดยไม่ชักช้า
  - 7.1 หากมีส่วนได้เสียในสัญญาใด ๆ ที่บริษัททำขึ้นไม่ว่าโดยตรงหรือโดยอ้อม
  - 7.2 ถู้อหุ้น หรือหุ้นกู้ เพิ่มขึ้นหรือลดลงในบริษัท หรือบริษัทในเครือ
8. คณะกรรมการบริษัทมีหน้าที่ติดตามให้บริษัทปฏิบัติตามหลักเกณฑ์ และวิธีการที่กำหนดในเรื่องที่บริษัทตกลงเข้าทำรายการที่เกี่ยวข้องกัน หรือรายการเกี่ยวกับการได้มาหรือจำหน่ายไปของบริษัทตามความหมายที่กำหนดตามประกาศตลาดหลักทรัพย์แห่งประเทศไทย หรือสำนักงานคณะกรรมการกำกับหลักทรัพย์และตลาดหลักทรัพย์ ที่ใช้บังคับกับรายการที่เกี่ยวข้องกันของบริษัทจดทะเบียนหรือการได้มาหรือจำหน่ายไปซึ่งสินทรัพย์ของบริษัทจดทะเบียนแล้วแต่กรณี

### 7.3 คณะกรรมการชุดย่อย

#### คณะกรรมการตรวจสอบ

ณ วันที่ 31 ธันวาคม 2564 คณะกรรมการตรวจสอบประกอบด้วยกรรมการอิสระทั้งสามท่าน ดังต่อไปนี้

ชื่อ	ตำแหน่ง
1. นายสุชาติ เจียรานุสสติ	ประธานกรรมการตรวจสอบ
2. นายปราโมทย์ พรประภา	กรรมการตรวจสอบ
3. ดร.วิโรท สันติประภพ	กรรมการตรวจสอบ

#### ขอบเขตอำนาจหน้าที่ของคณะกรรมการตรวจสอบ

- (1) สอบทานให้บริษัทมีการรายงานทางการเงินอย่างถูกต้องและเพียงพอ
- (2) สอบทานให้บริษัทมีระบบการควบคุมภายใน (Internal Control) และระบบการตรวจสอบภายใน (Internal Audit) ที่เหมาะสมและมีประสิทธิภาพ และพิจารณาความเป็นอิสระของหน่วยงานตรวจสอบภายใน ตลอดจนให้ความเห็นชอบในการพิจารณาแต่งตั้งโยกย้าย เลิกจ้างหัวหน้าหน่วยงานตรวจสอบภายใน หรือหน่วยงานอื่นใดที่รับผิดชอบเกี่ยวกับการตรวจสอบภายใน
- (3) สอบทานให้บริษัทปฏิบัติตามกฎหมายว่าด้วยหลักทรัพย์และตลาดหลักทรัพย์ ข้อกำหนดของตลาดหลักทรัพย์ และกฎหมายที่เกี่ยวข้องกับธุรกิจของบริษัท
- (4) พิจารณา คัดเลือก เสนอแต่งตั้งบุคคลซึ่งมีความเป็นอิสระเพื่อทำหน้าที่เป็นผู้สอบบัญชีของบริษัท และเสนอคำตอบแทนของบุคคลดังกล่าว รวมทั้งเข้าร่วมประชุมกับผู้สอบบัญชีโดยไม่มีฝ่ายจัดการเข้าร่วมประชุมด้วยอย่างน้อยปีละ 1 ครั้ง
- (5) พิจารณารายการที่เกี่ยวข้องกันหรือรายการอื่นที่อาจมีความขัดแย้งทางผลประโยชน์ ให้เป็นไปตามกฎหมายและข้อกำหนดของตลาดหลักทรัพย์ ทั้งนี้ เพื่อให้มั่นใจว่ารายการดังกล่าวสมเหตุสมผลและเป็นประโยชน์สูงสุดต่อบริษัท
- (6) จัดทำรายงานของคณะกรรมการตรวจสอบ โดยเปิดเผยไว้ในรายงานประจำปีของบริษัท ซึ่งรายงานดังกล่าวต้องลงนามโดยประธานคณะกรรมการตรวจสอบและต้องประกอบด้วยข้อมูลอย่างน้อยดังต่อไปนี้
  - (ก) ความเห็นเกี่ยวกับความถูกต้อง ครบถ้วน เป็นที่เชื่อถือได้ของรายงานทางการเงินของบริษัท
  - (ข) ความเห็นเกี่ยวกับความเพียงพอของระบบควบคุมภายในของบริษัท
  - (ค) ความเห็นเกี่ยวกับการปฏิบัติตามกฎหมายว่าด้วยหลักทรัพย์และตลาดหลักทรัพย์ ข้อกำหนดของตลาดหลักทรัพย์ หรือกฎหมายที่เกี่ยวข้องกับธุรกิจของบริษัท
  - (ง) ความเห็นเกี่ยวกับความเหมาะสมของผู้สอบบัญชี
  - (จ) ความเห็นเกี่ยวกับรายการที่อาจมีความขัดแย้งทางผลประโยชน์
  - (ฉ) จำนวนการประชุมคณะกรรมการตรวจสอบ และการเข้าร่วมประชุมของกรรมการตรวจสอบแต่ละท่าน
  - (ช) ความเห็นหรือข้อสังเกตโดยรวมที่คณะกรรมการตรวจสอบได้รับจากการปฏิบัติหน้าที่ตามกฎบัตร (charter)
  - (ซ) รายการอื่นที่เห็นว่าผู้ถือหุ้นและผู้ลงทุนทั่วไปควรทราบภายใต้ขอบเขตหน้าที่และความรับผิดชอบที่ได้รับมอบหมายจากคณะกรรมการบริษัท
- (7) ปฏิบัติการอื่นใดตามที่คณะกรรมการของบริษัทมอบหมายด้วยความเห็นชอบจากคณะกรรมการตรวจสอบ

## ส่วนที่ 2 - การกำกับดูแลกิจการ



### คณะกรรมการกำกับกลยุทธ์

คณะกรรมการกำกับกลยุทธ์ได้รับการแต่งตั้งโดยมติคณะกรรมการบริษัท ในปี 2547 ปัจจุบันประกอบด้วยกรรมการ 8 ท่าน ดังนี้

ชื่อ	ตำแหน่ง
1. นายอภิรักษ์ วานิช	ประธานกรรมการ
2. นางพจนา มาโนช	กรรมการ
3. ดร.พรต ซอโสติกุล	กรรมการ
4. ดร.พลภัฏฐ์ จิตินัฐชนน	กรรมการบริหาร
5. มร.จอห์น เคลนดอน	หัวหน้าคณะบริหาร
6. นายสุชาติ เทียรานุสสติ	กรรมการอิสระ
7. นางสาวศุภกานต์ จรรโลงบุตร *	กรรมการอิสระ
8. นายปราโมทย์ พรประภา	กรรมการอิสระ

\* นางสาวศุภกานต์ จรรโลงบุตร ได้เกษียณจากคณะกรรมการกำกับกลยุทธ์ เมื่อวันที่ 30 เมษายน 2564

คณะกรรมการข้างต้นจะมีการจัดประชุมขึ้นเป็นครั้งคราวและอย่างน้อยปีละหนึ่งครั้ง มีหน้าที่หลักในการพิจารณาทบทวนกลยุทธ์ของบริษัทเพื่อรองรับการเติบโตของธุรกิจในอนาคต แผนธุรกิจในระยะยาวของบริษัท และกลยุทธ์อื่น ๆ ที่เกี่ยวกับโครงการระยะยาว รวมถึงการพิจารณาวางแผนการสืบทอดตำแหน่งผู้บริหารระดับสูง

### คณะกรรมการการสรรหาและพิจารณาผลตอบแทน

คณะกรรมการการสรรหาและพิจารณาผลตอบแทนได้รับการแต่งตั้งโดยมติคณะกรรมการของบริษัท เมื่อวันที่ 11 สิงหาคม 2548 ปัจจุบันประกอบด้วยสมาชิกที่ไม่ได้เป็นกรรมการบริหาร จำนวน 4 ท่าน ดังนี้

ชื่อ	ตำแหน่ง
1. นายอภิรักษ์ วานิช	ประธานกรรมการ
2. ดร. พรต ซอโสติกุล	กรรมการ
3. นายสุชาติ เทียรานุสสติ	กรรมการอิสระ
4. นางสาวศุภกานต์ จรรโลงบุตร *	กรรมการอิสระ

\* นางสาวศุภกานต์ จรรโลงบุตร ได้เกษียณจากคณะกรรมการสรรหาและพิจารณาผลตอบแทน เมื่อวันที่ 30 เมษายน 2564

คณะกรรมการการสรรหาและพิจารณาผลตอบแทนจะมีการจัดประชุมขึ้นเป็นครั้งคราวและอย่างน้อยปีละหนึ่งครั้ง เพื่อพิจารณา ทบทวนและให้คำปรึกษาต่อคณะกรรมการบริษัทในการแต่งตั้งและกำหนดกรอบค่าตอบแทนให้แก่ผู้บริหารระดับสูงของบริษัท รวมทั้ง มั่นใจว่ามีแผนการสืบทอดตำแหน่งผู้บริหารระดับสูง เนื่องจากกรรมการบริหารไม่ได้เป็นสมาชิกในคณะกรรมการชุดนี้ ดังนั้นกรรมการบริหารจึงไม่มีบทบาทในการพิจารณาผลตอบแทนให้กับตนเอง



## ส่วนที่ 2 - การกำกับดูแลกิจการ

### 7.4 ผู้บริหาร

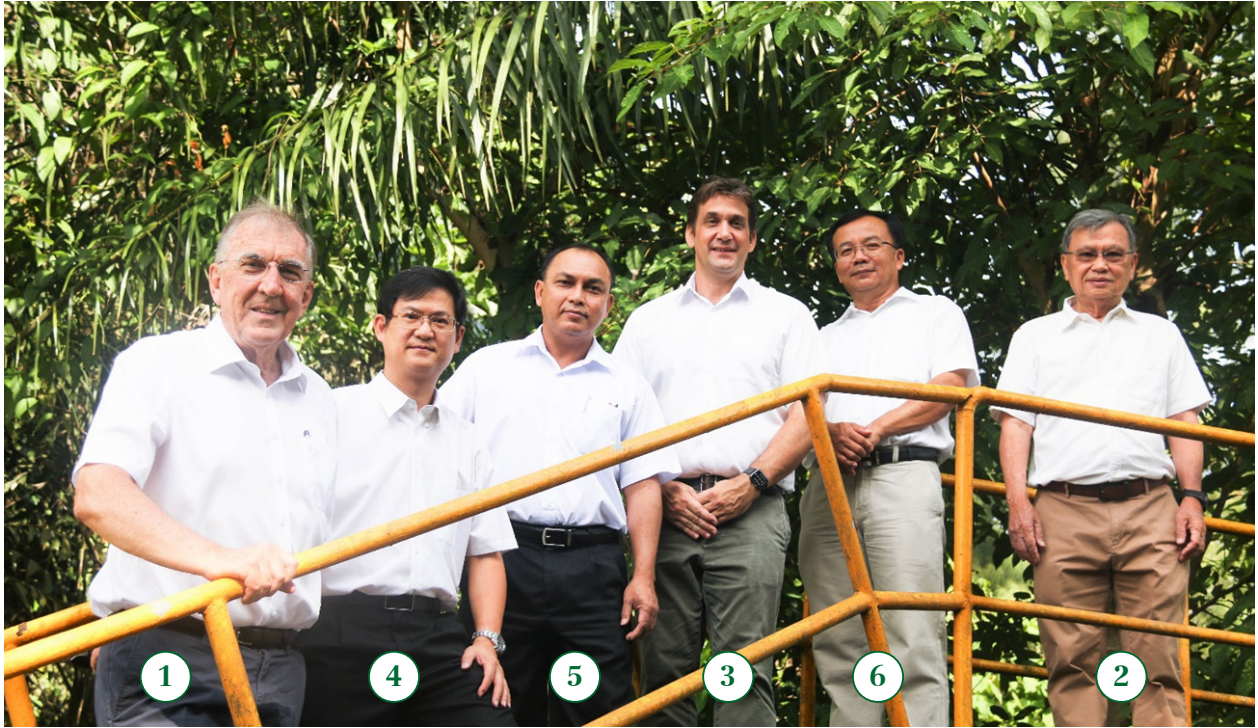

ณ วันที่ 31 ธันวาคม 2564 คณะผู้บริหารของบริษัทจำนวน 6 ท่าน ประกอบด้วย

ชื่อ	ตำแหน่ง
1. มร. จอห์น เคลนดอน	หัวหน้าคณะบริหารผู้มีส่วนได้เสีย
2. ดร. พลฤกษ์ จิตินันท์	กรรมการบริหารและหัวหน้าฝ่ายวิจัยปาล์มน้ำมัน
3. มร. แฮร์รี บร็อก	ผู้บริหารสูงสุดฝ่ายปฏิบัติการ (ยูนิวานิช)
4. นายณัฐพงศ์ ดัชฌาภิรมย์	ผู้จัดการบริหารฝ่ายการเงิน
5. นายพิพิช คล้ายสมบัติ	ผู้จัดการบริหารฝ่ายวิศวกรรม
6. นายสันติ สวานยศ	ผู้จัดการอาวุโสฝ่ายสวน
7. นายชนพล ลีลังามวงศ์ *	ผู้จัดการอาวุโสฝ่ายพาณิชย์

\* นายชนพล ลีลังามวงศ์ ได้ขอเกษียณอายุจากคณะผู้บริหารบริษัท เมื่อวันที่ 30 เมษายน 2564

#### อำนาจหน้าที่ของหัวหน้าคณะผู้บริหาร

หัวหน้าคณะผู้บริหาร มีอำนาจดำเนินการเป็นผู้บริหารจัดการการดำเนินธุรกิจตามปกติของบริษัท รวมถึงการจัดซื้อจัดหาวัตถุดิบ เครื่องจักรอุปกรณ์ และการขายผลิตภัณฑ์ของบริษัท การแต่งตั้งพนักงานและการพัฒนาธุรกิจของบริษัท ตามขอบเขตและอำนาจหน้าที่ในการดำเนินงานที่ได้รับอนุมัติจากคณะกรรมการ

แต่ทั้งนี้ การอนุมัติรายการของหัวหน้าคณะผู้บริหารข้างต้น จะไม่รวมถึงการอนุมัติรายการที่ทำให้หัวหน้าคณะผู้บริหารหรือบุคคลที่มีส่วนได้เสียอาจมีความขัดแย้งทางผลประโยชน์ในลักษณะอื่นใดกับบริษัท รวมทั้งรายการที่กำหนดให้ต้องขอความเห็นชอบจากผู้ถือหุ้นในการทำรายการที่เกี่ยวข้องกันและการได้มาหรือจำหน่ายไปซึ่งสินทรัพย์ของบริษัท เพื่อให้สอดคล้องกับข้อกำหนดของตลาดหลักทรัพย์ในเรื่องดังกล่าว ยกเว้นรายการที่เป็นลักษณะเงื่อนไขทางการค้าปกติซึ่งคณะกรรมการได้กำหนดกรอบการพิจารณาไว้ อย่างชัดเจนแล้ว

## ส่วนที่ 2 - การกำกับดูแลกิจการ



### อำนาจหน้าที่ของผู้บริหาร

- 1) ร่วมกันตัดสินใจในเรื่องที่สำคัญของบริษัท กำหนดภารกิจ วัตถุประสงค์ แนวทาง นโยบายของบริษัท รวมถึงการกำกับการดำเนินงานโดยรวม ผลผลิต ชุมชน ความสัมพันธ์กับลูกค้า และต้องรับผิดชอบต่อคณะกรรมการบริษัท
- 2) มีอำนาจอนุมัติค่าใช้จ่าย หรือการจ่ายเงินตามโครงการ หรือการลงทุนตามขอบเขตและอำนาจหน้าที่ในการดำเนินงานที่ได้รับอนุมัติจากคณะกรรมการบริษัท
- 3) มีอำนาจจ้าง แต่งตั้ง ปลดออก ให้ออก ไล่ออก กำหนดอัตราค่าจ้าง ให้บำเหน็จรางวัล ปรับขึ้นเงินเดือน ค่าตอบแทน เงินโบนัส สำหรับพนักงานในสายงาน ตามที่ได้รับมอบหมายจากคณะกรรมการบริษัท
- 4) มีอำนาจระงับการ และแสดงตนเป็นตัวแทนบริษัท ต่อบุคคลภายนอกในกิจการที่เกี่ยวข้องและเป็นประโยชน์ต่อบริษัท
- 5) ดำเนินกิจการที่เกี่ยวข้องกับการบริหารงานทั่วไปของบริษัท

แต่ทั้งนี้ การอนุมัติรายการของผู้บริหารจะไม่รวมถึงการอนุมัติรายการที่ทำให้ผู้บริหารหรือบุคคลที่อาจมีความขัดแย้ง มีส่วนได้เสียหรืออาจมีความขัดแย้งทางผลประโยชน์ในลักษณะอื่นใดกับบริษัท รวมทั้งรายการที่กำหนดให้ต้องขอความเห็นชอบจากผู้ถือหุ้นในการทำรายการที่เกี่ยวข้องกันและการได้มาหรือจำหน่ายไปซึ่งสินทรัพย์ของบริษัท เพื่อให้สอดคล้องกับข้อกำหนดของตลาดหลักทรัพย์ในเรื่องดังกล่าว ยกเว้นรายการที่เป็นลักษณะเงื่อนไขทางการค้าปกติซึ่งคณะกรรมการได้กำหนดกรอบการพิจารณาไว้อย่างชัดเจนแล้ว

### ค่าตอบแทนผู้บริหาร

ค่าตอบแทนที่เป็นตัวเงิน

ค่าตอบแทนผู้บริหารจำนวน 7 ท่าน

ประเภทค่าตอบแทน	ปี 2563	ปี 2564
เงินเดือน และค่าตอบแทนอื่น	34.85 ล้านบาท	32.90 ล้านบาท *

\*เกณฑ์เงินสด, รวมนายชนพล ลีลาวงศ์ ที่ได้เกษียณอายุในเดือนเมษายน 2564

### 7.5 ข้อมูลเกี่ยวกับพนักงาน

	ปี 2563	ปี 2564
จำนวนพนักงาน	1,287	1,310

ผลประโยชน์พนักงาน

บริษัทมีการตั้งกองทุนเพื่อการเกษียณอายุให้แก่พนักงาน โดยพนักงานประจำที่เกษียณอายุจะได้ค่าชดเชยตามที่กฎหมายกำหนด และผลประโยชน์อีกจำนวนหนึ่งเมื่อตอนเกษียณอายุ ซึ่งเป็นไปตามระเบียบของบริษัท

### 7.6 ข้อมูลสำคัญอื่น

ค่าตอบแทนผู้สอบบัญชี

ประเภทค่าตอบแทน	ปี 2563	ปี 2564
ค่าสอบบัญชี	1,781,120 บาท	1,870,140 บาท
ค่าตรวจสอบบัญชีส่งเสริมการลงทุน	65,000 บาท/ฉบับ	65,000 บาท/ฉบับ



## ส่วนที่ 2 - การกำกับดูแลกิจการ

### 8. รายงานผลการดำเนินงานสำคัญด้านการกำกับดูแลกิจการ

#### 8.1 การปฏิบัติหน้าที่ของคณะกรรมการ

##### 8.1.1 การสรรหากรรมการและผู้บริหาร

###### 1 การสรรหากรรมการบริษัท

- คณะกรรมการประกอบด้วยกรรมการอย่างน้อยห้าคน โดยให้ที่ประชุมใหญ่ผู้ถือหุ้นเป็นผู้พิจารณาเลือกตั้ง
- ให้คณะกรรมการเลือกตั้งกรรมการด้วยกันเป็นประธานกรรมการ รองประธานกรรมการ หัวหน้าคณะผู้บริหาร และตำแหน่งอื่นตามที่เห็นเหมาะสมด้วยก็ได้
- ในการประชุมสามัญประจำปีทุกครั้ง กรรมการจะต้องออกจากตำแหน่งอย่างน้อยจำนวนหนึ่งในสามโดยอัตโนมัติ ถ้าจำนวนกรรมการแบ่งออกเป็นสามส่วนไม่ได้ก็ให้ออกโดยจำนวนใกล้เคียงที่สุดกับส่วนหนึ่งในสาม
- ทั้งนี้ในข้อบังคับของบริษัทไม่ได้กำหนดวิธีการเลือกตั้งคณะกรรมการของบริษัทไว้ ดังนั้นการเลือกตั้งคณะกรรมการของบริษัทจะเป็นไปตามพระราชบัญญัติบริษัทมหาชนจำกัด ซึ่งในบริษัทมหาชนนั้นได้กำหนดวิธีการไว้เป็นพิเศษเรียกว่าการลงคะแนนเสียงสะสม (cumulative voting) โดยมีหลักเกณฑ์ว่า
  1. ผู้ถือหุ้นคนหนึ่ง มีคะแนนเสียงเท่ากับจำนวนหุ้นที่ตนถือคูณด้วยจำนวนกรรมการที่จะเลือกตั้ง
  2. ผู้ถือหุ้นแต่ละคน จะใช้คะแนนเสียงที่มีอยู่ทั้งหมดตามข้อ 1. เลือกตั้งบุคคลเดียวหรือหลายคนเป็นกรรมการก็ได้ ในกรณีที่เลือกตั้งหลายคนเป็นกรรมการจะแบ่งคะแนนเสียงให้แก่ผู้ใดอย่างน้อยเพียงใดก็ได้
  3. บุคคลซึ่งได้รับคะแนนเสียงสูงสุดตามลำดับลงมาเป็นผู้ได้รับการเลือกตั้งเป็นกรรมการเท่าจำนวนกรรมการ ที่พึงจะมี ถ้าผู้ได้รับการเลือกตั้งในลำดับถัดมามีคะแนนเสียงเท่ากันก็จะใช้วิธีจับฉลากเพื่อให้ได้กรรมการที่บริษัทพึงจะมี

###### 2 กรรมการอิสระ

บริษัทมีกรรมการอิสระ 3 ท่านซึ่งประวัติของแต่ละท่านรวมอยู่ในประวัติกรรมการบริษัทในรายงานประจำปีเล่มนี้ คุณสมบัติกรรมการอิสระของบริษัท มีดังนี้

- ไม่ได้ถือหุ้นของบริษัท บริษัทในเครือ บริษัทร่วม หรือบริษัทที่เกี่ยวข้อง ทั้งทางตรงและทางอ้อม
- ไม่มีส่วนร่วมในการบริหารงานในบริษัท บริษัทในเครือ บริษัทร่วม หรือบริษัทที่เกี่ยวข้อง และไม่ได้รับเงินเดือนประจำจากบริษัท บริษัทในเครือ บริษัทร่วม หรือบริษัทที่เกี่ยวข้อง
- ไม่มีผลประโยชน์หรือส่วนได้เสียไม่ว่าทางตรงหรือทางอ้อมทั้งในด้านการเงินและบริหารงานของบริษัท บริษัทในเครือ บริษัทร่วม หรือบริษัทที่เกี่ยวข้อง
- ไม่ใช่เป็นผู้ที่เกี่ยวข้องหรือญาติสนิทของผู้บริหารหรือผู้ถือหุ้นรายใหญ่ของบริษัท บริษัทในเครือ บริษัทร่วม หรือบริษัทที่เกี่ยวข้อง
- ไม่ได้รับการแต่งตั้งขึ้นเป็นตัวแทนเพื่อรักษาผลประโยชน์ของกรรมการของบริษัท ผู้ถือหุ้นรายใหญ่ หรือผู้ถือหุ้นซึ่งเป็นผู้ที่เกี่ยวข้องกับผู้ถือหุ้นรายใหญ่ของบริษัท
- มีความรู้ ความสามารถปฏิบัติหน้าที่ในฐานะกรรมการอิสระ สามารถปฏิบัติหน้าที่และแสดงความเห็นหรือรายงานผลการปฏิบัติงานตามหน้าที่ที่ได้รับมอบหมายจากคณะกรรมการของบริษัทได้โดยอิสระ โดยไม่อยู่ภายใต้การควบคุมของผู้บริหารหรือผู้ถือหุ้นรายใหญ่ของบริษัท รวมทั้งผู้ที่เกี่ยวข้องหรือญาติสนิทของบุคคลดังกล่าว

###### 3 การแต่งตั้งหัวหน้าคณะผู้บริหารและผู้บริหารระดับสูง

คณะกรรมการการสรรหาและพิจารณาผลตอบแทนของคณะกรรมการบริษัทเป็นผู้ทำหน้าที่พิจารณาทบทวน และให้คำแนะนำในการแต่งตั้งผู้บริหารระดับสูงและวางแผนการสืบทอดตำแหน่ง

## ส่วนที่ 2 - การกำกับดูแลกิจการ



### 8.1.2 การเข้าร่วมประชุมและการจ่ายค่าตอบแทนคณะกรรมการ

ในปี 2564 ที่ผ่านมามีการประชุมคณะกรรมการบริษัททั้งสิ้น 5 ครั้ง และมีกรรมการเข้าร่วมประชุมสรุปได้ดังนี้

ชื่อ	ตำแหน่ง	จำนวนครั้งที่เข้าร่วมประชุม
1. นายอภิรักษ์ วานิช	ประธานกรรมการ	5
2. นางพจนา มาโนช	กรรมการ	5
3. นางสาวกาญจนา วานิช	กรรมการ	5
4. ดร. พรต ซอโสตถิกุล	กรรมการ	5
5. มร.จอห์น เคลนดอน	หัวหน้าคณะผู้บริหาร	5
6. ดร.พลัฎฐ์ จูติฉัฐชนน	กรรมการบริหาร	5
7. นายสุชาติ เทียรานุสสติ	ประธานกรรมการตรวจสอบ	5
8. นางสาวศุภกานต์ จรรโลงบุตร*	กรรมการตรวจสอบ	2
9. นายปราโมทย์ พรประภา	กรรมการตรวจสอบ	5
10. ดร.วิโรท สันติประภพ*	กรรมการตรวจสอบ	3

\* ดร.วิโรท สันติประภพ ได้รับการแต่งตั้งเป็นกรรมการอิสระเมื่อวันที่ 30 เมษายน 2564 แทน นางสาวศุภกานต์ จรรโลงบุตร ซึ่งดำรงตำแหน่งครบตามวาระ

### ค่าตอบแทนคณะกรรมการจำนวน 9 ท่าน

ประเภทค่าตอบแทน	ปี 2563	ปี 2564
เบี้ยประชุมและเงินพิเศษ	6.44 ล้านบาท	6.44 ล้านบาท

ในการประชุมผู้ถือหุ้นสามัญครั้งที่ 52 ประจำปี 2564 วันที่ 30 เมษายน 2564 ได้มีมติให้ค่าตอบแทนของคณะกรรมการแต่ละท่านเท่าเดิม ที่ปีละ 406,000.00 บาท และค่าตอบแทนของประธานกรรมการเป็นปีละ 609,000.00 บาทและค่าใช้จ่ายของประธานกรรมการอีก ปีละ 2,196,150 บาท

กรรมการตรวจสอบจะได้รับเบี้ยประชุมครั้งละ 30,000 บาท และประธานกรรมการตรวจสอบ ครั้งละ 37,500 บาท

### 8.1.3 การกำกับดูแลบริษัทย่อยและบริษัทร่วม

คณะกรรมการบริษัทมีการกำกับดูแลที่ทำให้สามารถควบคุมดูแลการจัดการและรับผิดชอบการดำเนินงานของบริษัทย่อยและบริษัทร่วม เพื่อดูแลผลประโยชน์ในเงินลงทุนของบริษัท ซึ่งรวมถึง

- การส่งบุคคลเพื่อเป็นตัวแทนของบริษัทฯ ไปดำรงตำแหน่งกรรมการและผู้บริหารตามสัดส่วนการถือหุ้นโดยคณะกรรมการบริษัทเป็นผู้พิจารณาแต่งตั้งบุคคลเป็นกรรมการผู้แทน
- การกำหนดแนวทางการกำกับดูแลบริษัทร่วมทุนให้กรรมการผู้แทนถือปฏิบัติเพื่อให้การดำเนินธุรกิจของบริษัทย่อยบริษัทร่วม และ บริษัทร่วมทุนเป็นไปในแนวทางเดียวกัน สอดคล้องกับแนวนโยบายของบริษัทฯ และกฎหมายที่เกี่ยวข้อง
- การจัดให้มีนโยบายการกำกับดูแลกิจการที่ดี และระบบการควบคุมภายในที่ครอบคลุมเหมาะสมและเพียงพอในบริษัทย่อยของบริษัทฯ
- การกำกับดูแลการเปิดเผยข้อมูลฐานะการเงินและผลการดำเนินงาน รวมถึงการทำรายการสำคัญให้ถูกต้องสอดคล้องกับหลักเกณฑ์ของบริษัทฯ



## ส่วนที่ 2 - การกำกับดูแลกิจการ

เพื่อให้สามารถควบคุมดูแลการจัดการดำเนินงานของบริษัทย่อย คณะกรรมการบริษัทได้ส่งบุคคลเพื่อเป็นตัวแทนบริษัทไปเป็นกรรมการในบริษัทย่อยโดยตัวแทนดังกล่าวมีรายชื่อดังต่อไปนี้

ชื่อ	ตำแหน่ง		
	บมจ. ยูนิวานิชน้ำมันปาล์ม (ประเทศไทย)	บริษัท ยูนิวานิช อะกรี บิซิเนส คอร์ปอเรชั่น (ประเทศฟิลิปปินส์)	บริษัท ยูนิวานิช คาร์เมน ปาล์ม ออย คอร์ปอเรชั่น (ประเทศฟิลิปปินส์)
1. นายอภิรักษ์ วานิชประธานกรรมการ	ประธานกรรมการ	กรรมการ	
2. นางพจนา มาโนชกรรมการ	กรรมการ		
3. นางสาวกาญจนา วานิช	กรรมการ		
4. ดร. พรต ซอโสติกุล	กรรมการ		
5. มร.จอห์น เคลนดอน	หัวหน้าคณะผู้บริหาร	หัวหน้าคณะผู้บริหาร	หัวหน้าคณะผู้บริหาร
6. ดร.พัลลภ จิตินันท์	กรรมการบริหาร		กรรมการ
7. นายสุชาติ เจียรานุสสติ	ประธานกรรมการตรวจสอบ		
8. นายปราโมทย์ พรประภา	กรรมการตรวจสอบ		
9. ดร.วิโรท สันติประภพ	กรรมการตรวจสอบ		

### 8.2 รายงานผลการปฏิบัติหน้าที่ของคณะกรรมการตรวจสอบ

#### 8.1.1 การสรรหากรรมการและผู้บริหาร

ในระหว่างปี 2564 บริษัทจัดให้มีการประชุมคณะกรรมการตรวจสอบ ทั้งสิ้น 4 ครั้ง และมีกรรมการตรวจสอบเข้าร่วมประชุมสรุปได้ดังนี้

ชื่อ	ตำแหน่ง	จำนวนครั้งที่เข้าร่วมประชุม
1. นายสุชาติ เจียรานุสสติ	ประธานกรรมการตรวจสอบ	4/4
2. นางสาวศุภกานต์ จรรโลงบุตร*	กรรมการตรวจสอบ	1/4
3. นายปราโมทย์ พรประภา	กรรมการตรวจสอบ	4/4
4. ดร.วิโรท สันติประภพ*	กรรมการตรวจสอบ	3/4

\* ดร.วิโรท สันติประภพ ได้รับการแต่งตั้งเป็นกรรมการอิสระเมื่อวันที่ 30 เมษายน 2564 แทน นางสาวศุภกานต์ จรรโลงบุตร ซึ่งดำรงตำแหน่งครบตามวาระ



## ส่วนที่ 2 - การกำกับดูแลกิจการ



### รายงานคณะกรรมการตรวจสอบ

คณะกรรมการตรวจสอบของบริษัท ยูนิวานิชน้ำมันปาล์ม จำกัด (มหาชน) ได้รับการแต่งตั้งโดยมติคณะกรรมการของบริษัท เมื่อวันที่ 29 กรกฎาคม พ.ศ. 2546 ในปี 2564 คณะกรรมการตรวจสอบของบริษัทมี 3 ท่าน ดังนี้

นายสุชาติ เจียรานุสสติ	ประธานกรรมการตรวจสอบ
นายปราโมทย์ พรประภา	กรรมการตรวจสอบ
ดร.วิโรไท สันติประภพ	กรรมการตรวจสอบ

ขอบเขตอำนาจหน้าที่ของคณะกรรมการตรวจสอบซึ่งกำหนดโดยคณะกรรมการบริษัทมีรายละเอียดอยู่ในรายงานประจำปีเล่มนี้

ในปี 2564 มีการประชุมคณะกรรมการตรวจสอบจำนวน 4 ครั้ง คณะกรรมการตรวจสอบได้ทำการสอบทานงบการเงินระหว่างกาลของบริษัทที่จัดเตรียมโดยผู้สอบบัญชีรับอนุญาต และให้คำแนะนำเกี่ยวกับงบการเงินดังกล่าวต่อที่ประชุมคณะกรรมการบริษัท

คณะกรรมการตรวจสอบได้สอบทานและให้คำแนะนำเกี่ยวกับงบการเงินรวมประจำปี พ.ศ. 2564 ของบริษัทร่วมกับผู้บริหารของบริษัทและผู้สอบบัญชีของบริษัท คณะกรรมการตรวจสอบเห็นว่างบการเงินรวมของบริษัทนำเสนอข้อมูลที่เป็นธรรมครบถ้วน แสดงถึงสถานะทางการเงินของบริษัท ณ วันที่ 31 ธันวาคม พ.ศ. 2564 และ พ.ศ. 2563 รวมทั้งผลการดำเนินงานและกระแสเงินสดของบริษัทในปีดังกล่าว ตามมาตรฐานการรายงานทางการเงิน

มาตรฐานการบัญชีฉบับที่ 41 เรื่องเกษตรกรรม ถูกนำมาใช้ตั้งแต่ปี 2559 มาตรฐานการบัญชีฉบับนี้กำหนดให้บันทึกสินทรัพย์ชีวภาพ เช่น ผลปาล์มบนต้น เมล็ดพันธุ์และต้นกล้าในแปลงเพาะ ในปี 2564 บริษัทมีกำไรสุทธิจำนวน 19.48 ล้านบาท เทียบกับกำไรสุทธิจำนวน 2.94 ล้านบาทในช่วงเดียวกันที่แล้ว เป็นผลมาจากปริมาณต้นกล้าปาล์มในแปลงเพาะและมูลค่าของผลปาล์มบนต้นปาล์มเพิ่มขึ้น ณ วันที่ 31 ธันวาคม 2564

ตามคำแนะนำของคณะกรรมการตรวจสอบในปี พ.ศ. 2564 ฝ่ายบริหารได้มอบหมายให้บริษัท กัลย์ดิษฐ์ แอดไวซอรี เซอร์วิส จำกัด ผู้ตรวจสอบภายในของบริษัทจัดทำประเมินความเสี่ยงสำหรับกิจกรรมที่บริษัทดำเนินงาน โดยมีวัตถุประสงค์หลักครอบคลุมดังนี้

1. เพื่ออพยพความเสี่ยงในกิจกรรมต่างๆของบริษัทให้สะท้อนถึงความเสี่ยงจากสถานะแวดล้อมในปัจจุบันทั้งจากปัจจัยภายในและภายนอก
2. เพื่อให้แน่ใจว่าความเสี่ยงทางธุรกิจที่สำคัญได้มีการพิจารณาและจัดการโดยฝ่ายบริหาร
3. เพื่อพัฒนาแผนการตรวจสอบภายในตามความเสี่ยงที่ระบุไว้เป็นเวลา 2 ปี เพื่อให้แน่ใจว่ากิจกรรมการตรวจสอบภายในจะสอดคล้องกับกิจกรรมการบริหารความเสี่ยงขององค์กร

การประเมินความเสี่ยงและแผนการตรวจสอบภายในได้นำเสนอและได้รับความเห็นชอบจากการประชุมคณะกรรมการตรวจสอบเมื่อวันที่ 25 กุมภาพันธ์ 2565

คณะกรรมการตรวจสอบได้เสนอต่อคณะกรรมการบริษัท ให้พิจารณาแต่งตั้งนางสาววราภรณ์ วรดิกุล จากบริษัท ไพรัช วอเตอร์เฮาส์เพอร์ส เอบีเอเอส จำกัด เป็นผู้สอบบัญชีของบริษัท ในปี พ.ศ. 2565 โดยจะนำเสนอต่อที่ประชุมสามัญผู้ถือหุ้นเพื่อขอมติอนุมัติแต่งตั้งต่อไป

สุชาติ เจียรานุสสติ  
ประธานกรรมการตรวจสอบ



## ส่วนที่ 2 - การกำกับดูแลกิจการ

### 9. การควบคุมภายในและรายการระหว่างกัน

#### 9.1 การควบคุมภายใน

ในระหว่างปี พ.ศ. 2526 - พ.ศ. 2541 ภายใต้การบริหารของบริษัทยูนิลีเวอร์บริษัทมีระบบการควบคุมภายในซึ่งจะถูกตรวจสอบเป็นระยะจากฝ่ายตรวจสอบภายในของยูนิลีเวอร์ในปี พ.ศ. 2546 บริษัทได้จัดตั้งหน่วยงานตรวจสอบภายในของบริษัทรายงานตรงต่อคณะกรรมการตรวจสอบซึ่งประกอบด้วยกรรมการอิสระของบริษัทสามท่าน

ในช่วงปี 2547-2548 คณะกรรมการตรวจสอบได้แต่งตั้งบริษัท พีดีโอ ริชฟิลด์ จำกัด ในกรุงเทพฯ ให้ดำเนินการประเมินความเสี่ยงและงานตรวจสอบในหน่วยงานที่สำคัญ ๆ เพื่อพัฒนางานด้านการตรวจสอบภายในของบริษัท

ในช่วงปี 2553-2561 คณะกรรมการตรวจสอบได้แต่งตั้ง บริษัท เคพีเอ็มจี ภูมิภาค ที่ปรึกษาธุรกิจ จำกัด เป็นผู้ตรวจสอบภายในของบริษัท เพื่อพัฒนาและปรับปรุงงานด้านการตรวจสอบภายในของบริษัท โดยมุ่งเน้นการประเมินความเสี่ยงและงานตรวจสอบภายในหน่วยงานที่สำคัญ

ในปี 2562 คณะกรรมการตรวจสอบได้แต่งตั้ง บริษัท แกรนท์ ธอร์นตัน จำกัด เป็นผู้ตรวจสอบขั้นตอนการปฏิบัติงานที่เกี่ยวข้องกับการควบคุมภายในของบริษัทฯ

ในปี 2563 - 2564 คณะกรรมการตรวจสอบได้แต่งตั้ง บริษัท กัลย์ดิษฐ์ แอดไวซอรี เซอร์วิส จำกัด เป็นผู้ตรวจสอบขั้นตอนการปฏิบัติงาน ที่เกี่ยวข้องกับการควบคุมภายในของบริษัทฯ และได้จัดทำประเมินความเสี่ยงเพื่อวางแผนตรวจสอบใน 2 ปีข้างหน้า



## ส่วนที่ 2 - การกำกับดูแลกิจการ



### 9.2 รายการระหว่างกัน

บริษัทที่เกี่ยวข้อง	ความสัมพันธ์กับ บมจ.ยูนิวานิชน้ำมันปาล์ม	ลักษณะรายการ	มูลค่ารายการสำหรับปี (ล้านบาท)	
			2563	2564
<b>รายการระหว่างกันสำหรับปีสิ้นสุด 31 ธันวาคม</b>				
บริษัท ภูเก็ตโรงงานยาง จำกัด	มีกรรมกร่วมกันและ (หรือ) ผู้ถือหุ้นร่วมกันกับบริษัท	• บริษัทซื้อผลปาล์มสดในราคาตลาด	4.55	4.46
บริษัท สวนสุราษฎร์ จำกัด (ถึงวันที่ 30 เมษายน 2564)	มีกรรมกร่วมกันและ (หรือ) ผู้ถือหุ้นร่วมกันกับบริษัท	• บริษัทซื้อผลปาล์มสดในราคาตลาด	17.02	9.22
บริษัท เจียรวานิช จำกัด	มีกรรมกร่วมกันและ (หรือ) ผู้ถือหุ้นร่วมกันกับบริษัท	• บริษัทซื้อผลปาล์มสดในราคาตลาด	3.48	7.95
บริษัท เจียรวานิชการขนส่ง จำกัด	มีกรรมกร่วมกันและ (หรือ) ผู้ถือหุ้นร่วมกันกับบริษัท	• บริษัทใช้บริการท่าเรือขนส่งสินค้าในราคาตลาด	3.95	11.75
Univanich Carmen Palm Oil Corporation (UCPOC)	เป็นบริษัทที่จัดตั้งที่ประเทศฟิลิปปินส์ ซึ่งเกิดจากการร่วมทุนระหว่าง UAC ที่เป็นบริษัทย่อยของ บมจ.ยูนิวานิช น้ำมันปาล์ม ถือหุ้นร้อยละ 51	• บริษัทคิดค่าบริการในการบริหารงาน จาก UCPOC ที่เป็นบริษัทย่อย	5.31	10.71
<b>ลูกหนี้/เจ้าหนี้กิจการที่เกี่ยวข้องกัน ณ วันที่ 31 ธันวาคม</b>				
Univanich Agribusiness Corporation (UAC)	เป็นบริษัทที่จัดตั้งที่ประเทศฟิลิปปินส์ ที่ บมจ.ยูนิวานิชน้ำมันปาล์ม ถือหุ้นร้อยละ 99.99	• บริษัทให้กู้ยืมเงินจำนวน 3 ล้านดอลลาร์สหรัฐอเมริกา มีกำหนดเริ่มชำระคืนวันที่ 1 มกราคม 2569 และให้กู้ยืมเงิน 71.4 ล้านเปโซ มีกำหนดชำระคืนเงินต้นภายใน 5 ปีนับจากวันให้กู้ (2562:3 ล้านดอลลาร์สหรัฐอเมริกา และ 71.4 ล้านเปโซ) โดยเงินกู้ดังกล่าวเป็นการให้กู้ยืมประเภทไม่มีหลักประกันและไม่คิดดอกเบี้ย	124.29	138.66
Univanich Carmen Palm Oil Corporation (UCPOC)	เป็นบริษัทที่จัดตั้งที่ประเทศฟิลิปปินส์ ซึ่งเกิดจากการร่วมทุนซึ่ง UAC ที่เป็นบริษัทย่อยของ บมจ.ยูนิวานิชน้ำมันปาล์ม ถือหุ้นร้อยละ 51	• บริษัทจ่ายล่วงหน้าเพื่อ UCPOC และค่าบริการในการบริหารงาน จาก UCPOC ที่เป็นบริษัทย่อย	1.07	3.10
บริษัท เจียรวานิชการขนส่ง จำกัด	มีกรรมกร่วมกันและ (หรือ) ผู้ถือหุ้นร่วมกันกับบริษัท	• บริษัทใช้บริการท่าเรือขนส่งสินค้าในราคาตลาด	0.13	1.11

#### ความจำเป็นและความสมเหตุสมผลของรายการ

บริษัทคำนึงถึงความจำเป็นและความเหมาะสมเพื่อประโยชน์สูงสุดของบริษัทและผู้ถือหุ้นของบริษัท โดยบริษัทได้รับและจ่ายค่าตอบแทนในราคาตลาดที่ยุติธรรมที่แสดงในตารางข้างต้น

#### มาตรการหรือขั้นตอนการอนุมัติการทำรายการระหว่างกัน

- (ก) บริษัทมีการทำรายการระหว่างกันกับบุคคลที่อาจมีความขัดแย้ง โดยบุคคลที่อาจมีความขัดแย้งมิได้มีส่วนร่วมในการอนุมัติรายการดังกล่าว ทั้งนี้รายการดังกล่าวเป็นไปเพื่อการดำเนินธุรกิจหลักของบริษัท โดยมีนโยบายการกำหนดราคาและเงื่อนไขต่างๆ ในราคาตลาด ซึ่งสามารถเปรียบเทียบได้กับราคาที่เกิดขึ้นกับบุคคลที่สาม ตามที่ได้เปิดเผยไว้ในหมายเหตุประกอบงบการเงินของบริษัท และตามที่คณะกรรมการตรวจสอบได้แสดงความเห็นไว้
- (ข) บริษัทมีมาตรการที่จะปฏิบัติตามกฎหมายว่าด้วยหลักทรัพย์และตลาดหลักทรัพย์และข้อบังคับ ประกาศ คำสั่ง หรือข้อกำหนดของตลาดหลักทรัพย์แห่งประเทศไทยอย่างเคร่งครัด โดยที่รายการที่กรรมการ ผู้บริหาร ผู้ถือหุ้น หรือบุคคลที่อาจมีความขัดแย้งมีส่วนร่วมได้เสีย บุคคลดังกล่าวจะไม่มีสิทธิออกเสียงอนุมัติการทำรายการนั้นๆ



## ส่วนที่ 3 - งบการเงิน

### รายงานของผู้สอบบัญชีรับอนุญาต

เสนอผู้ถือหุ้นของบริษัท ยูนิวานิชน้ำมันปาล์ม จำกัด (มหาชน)

#### ความเห็น

ข้าพเจ้าเห็นว่า งบการเงินรวม และงบการเงินเฉพาะกิจการ แสดงฐานะการเงินรวมของบริษัท ยูนิวานิชน้ำมันปาล์ม จำกัด (มหาชน) (บริษัท) และบริษัทย่อย (กลุ่มกิจการ) และฐานะการเงินเฉพาะกิจการของบริษัท ณ วันที่ 31 ธันวาคม พ.ศ. 2564 และผลการดำเนินงานรวมและผลการดำเนินงานเฉพาะกิจการ รวมถึงกระแสเงินสดรวมและกระแสเงินสดเฉพาะกิจการสำหรับปีสิ้นสุดวันเดียวกัน โดยถูกต้องตามที่ควรในสาระสำคัญตามมาตรฐานการรายงานทางการเงิน

#### งบการเงินที่ตรวจสอบ

งบการเงินรวมและงบการเงินเฉพาะกิจการประกอบด้วย

- งบแสดงฐานะการเงินรวมและงบแสดงฐานะการเงินเฉพาะกิจการ ณ วันที่ 31 ธันวาคม พ.ศ. 2564
- งบกำไรขาดทุนเบ็ดเสร็จรวมและงบกำไรขาดทุนเบ็ดเสร็จเฉพาะกิจการสำหรับปีสิ้นสุดวันเดียวกัน
- งบแสดงการเปลี่ยนแปลงส่วนของผู้ถือหุ้นรวมและงบแสดงการเปลี่ยนแปลงส่วนของผู้ถือหุ้นเฉพาะกิจการสำหรับปีสิ้นสุดวันเดียวกัน
- งบกระแสเงินสดรวมและงบกระแสเงินสดเฉพาะกิจการสำหรับปีสิ้นสุดวันเดียวกัน และ
- หมายเหตุประกอบงบการเงินรวมและงบการเงินเฉพาะกิจการซึ่งประกอบด้วยนโยบายการบัญชีที่สำคัญ และหมายเหตุเรื่องอื่น ๆ

#### เกณฑ์ในการแสดงความเห็น

ข้าพเจ้าได้ปฏิบัติตามตรวจสอบตามมาตรฐานการสอบบัญชี ความรับผิดชอบของข้าพเจ้าได้กล่าวไว้ในส่วนของความรับผิดชอบของผู้สอบบัญชีต่อการตรวจสอบงบการเงินรวมและงบการเงินเฉพาะกิจการในรายงานของข้าพเจ้า ข้าพเจ้ามีความเป็นอิสระจากกลุ่มกิจการและบริษัทตามข้อกำหนดจรรยาบรรณของผู้ประกอบวิชาชีพบัญชีที่กำหนดโดยสภาวิชาชีพบัญชีในส่วนที่เกี่ยวข้องกับการตรวจสอบงบการเงินรวมและงบการเงินเฉพาะกิจการ และข้าพเจ้าได้ปฏิบัติตามความรับผิดชอบด้านจรรยาบรรณอื่น ๆ ซึ่งเป็นไปตามข้อกำหนดเหล่านี้ ข้าพเจ้าเชื่อว่าหลักฐานการสอบบัญชีที่ข้าพเจ้าได้รับเพียงพอและเหมาะสมเพื่อใช้เป็นเกณฑ์ในการแสดงความเห็นของข้าพเจ้า

#### เรื่องสำคัญในการตรวจสอบ

เรื่องสำคัญในการตรวจสอบคือเรื่องต่าง ๆ ที่มีนัยสำคัญที่สุดตามดุลยพินิจของผู้ประกอบวิชาชีพของข้าพเจ้าในการตรวจสอบงบการเงินรวมและงบการเงินเฉพาะกิจการสำหรับงวดปัจจุบัน ข้าพเจ้าได้ระบุเรื่อง การวัดมูลค่าสินทรัพย์ชีวภาพ - ต้นกล้าปาล์มที่อยู่ระหว่างการเพาะปลูกเพื่อขาย เป็นเรื่องสำคัญในการตรวจสอบ และได้นำเรื่องนี้มาพิจารณาในบริบทของการตรวจสอบงบการเงินรวมและงบการเงินเฉพาะกิจการโดยรวมและในการแสดงความเห็นของข้าพเจ้า ทั้งนี้ ข้าพเจ้าไม่ได้แสดงความเห็นแตกต่างหากสำหรับเรื่องนี้





เรื่องสำคัญในการตรวจสอบ	วิธีการตรวจสอบ
<p><b>การวัดมูลค่าสินทรัพย์ชีวภาพ - ต้นกล้าปาล์มที่อยู่ระหว่างการเพาะปลูกเพื่อขาย</b></p> <p>ตามที่ได้กล่าวไว้ในหมายเหตุประกอบงบการเงินรวมและงบการเงินเฉพาะกิจการข้อ 5.7 เรื่องนโยบายการบัญชีเกี่ยวกับสินทรัพย์ชีวภาพ และข้อ 14 เรื่องสินทรัพย์ชีวภาพ ซึ่งกำหนดให้สินทรัพย์ชีวภาพวัดด้วยมูลค่ายุติธรรมหักต้นทุนในการขาย</p> <p>ณ วันที่ 31 ธันวาคม พ.ศ. 2564 ผู้บริหารได้ประมาณการมูลค่ายุติธรรมของต้นกล้าปาล์มที่อยู่ระหว่างการเพาะปลูกเพื่อขายของบริษัท เป็นจำนวนเงิน 57 ล้านบาท ในงบการเงินรวมและงบการเงินเฉพาะกิจการ ในการประเมินมูลค่ายุติธรรมของต้นกล้าปาล์มที่อยู่ระหว่างการเพาะปลูกเพื่อขายนั้น ต้องใช้การประมาณการและดุลยพินิจที่สำคัญของผู้บริหารในการกำหนดข้อสมมติฐานที่สำคัญต่าง ๆ โดยใช้วิธีการคิดลดกระแสเงินสด (Discounted Cash Flow Method) ข้อสมมติฐานที่สำคัญต่าง ๆ เช่น จำนวนต้นกล้าปาล์มที่คาดว่าจะขายได้ ราคาขายต้นกล้าปาล์ม ต้นทุนในการเพาะปลูกต้นกล้าปาล์มจนพร้อมขาย และอัตราการคิดลด</p> <p>ข้าพเจ้าให้ความสำคัญในเรื่องนี้ เนื่องจากมูลค่ายุติธรรมของต้นกล้าปาล์มที่อยู่ระหว่างการเพาะปลูกเพื่อขายมีสาระสำคัญต่องบการเงินรวมและงบการเงินเฉพาะกิจการ และเป็นเรื่องที่เกี่ยวข้องกับการใช้ดุลยพินิจที่สำคัญของผู้บริหารในการกำหนดข้อสมมติฐานที่ใช้ในการประเมินความเป็นไปได้ของกระแสเงินสดในอนาคตของต้นกล้าปาล์มที่อยู่ระหว่างการเพาะปลูกเพื่อขาย เช่น การประมาณการจำนวนของต้นกล้าปาล์มที่คาดว่าจะขายได้ การประมาณการราคาขายของต้นกล้าปาล์ม การประมาณการต้นทุนในการเพาะปลูกต้นกล้าปาล์มจนพร้อมขาย และความเหมาะสมของอัตราคิดลดที่ใช้</p>	<p>ข้าพเจ้าได้ประเมินความเหมาะสมของวิธีการกำหนดมูลค่ายุติธรรมของต้นกล้าปาล์มที่อยู่ระหว่างการเพาะปลูกเพื่อขาย ตามความเข้าใจในธุรกิจของข้าพเจ้า ว่ามีความเหมาะสมและเป็นไปตามนิยามของมาตรฐานการรายงานทางการเงินที่เกี่ยวข้อง</p> <p>ข้าพเจ้าได้ทำการประเมินความเหมาะสมของข้อสมมติฐานที่สำคัญที่ผู้บริหารใช้ในการประมาณการมูลค่ายุติธรรมของต้นกล้าปาล์มที่อยู่ระหว่างการเพาะปลูกเพื่อขาย โดยมีวิธีปฏิบัติดังนี้</p> <ul style="list-style-type: none"> <li>• สอบถามผู้บริหารในเชิงทดสอบ ถึงความสมเหตุสมผลของข้อสมมติฐานที่สำคัญที่ผู้บริหารใช้เพื่อประเมินความเป็นไปได้ของกระแสเงินสดในอนาคตที่คาดการณ์ไว้ เช่น             <ul style="list-style-type: none"> <li>- การประมาณการราคาขายของต้นกล้าปาล์ม โดยพิจารณาจากราคาขายในอดีต และปัจจุบัน รวมถึงเปรียบเทียบกับราคาขายของผู้ค้ารายอื่น และราคาขายที่เกิดขึ้นจริงหลังวันสิ้นรอบบัญชี</li> <li>- การประมาณการจำนวนต้นกล้าปาล์มที่คาดว่าจะขายได้ โดยพิจารณาผลประกอบการในอดีตและปัจจุบัน และการคาดการณ์แนวโน้มความต้องการของตลาด รวมถึงการเปรียบเทียบกับจำนวนต้นกล้าที่ขายได้จริงหลังวันสิ้นรอบบัญชี</li> </ul> </li> <li>• ทดสอบต้นทุนในการเพาะปลูกต้นกล้าปาล์มที่เกิดขึ้นจริงในระหว่างปี เพื่อประเมินความเหมาะสมของข้อมูลที่ใช้ในการประมาณการต้นทุนในการเพาะปลูกต้นกล้าปาล์มจนพร้อมขาย</li> <li>• เข้าร่วมสังเกตการณ์ตรวจนับต้นกล้าปาล์มที่อยู่ระหว่างการเพาะปลูกเพื่อขาย ณ วันสิ้นรอบบัญชี เพื่อนำมาใช้เป็นข้อมูลส่วนหนึ่งในการประเมินความสมเหตุสมผลของการประมาณการจำนวนต้นกล้าที่จะขายและความมีอยู่จริง</li> <li>• ทดสอบตัวแปรที่นำมาใช้ในการกำหนดอัตราคิดลดโดยเปรียบเทียบกับตัวชี้วัดทางเศรษฐกิจและอุตสาหกรรมที่เกี่ยวข้องที่ใช้อ้างอิง และทดสอบการคำนวณของอัตราดังกล่าว</li> </ul> <p>จากการปฏิบัติงานตามวิธีการดังกล่าว ข้าพเจ้าพบว่าข้อสมมติฐานที่ใช้ในการประมาณการ และการคำนวณมูลค่ายุติธรรมของสินทรัพย์ชีวภาพในส่วนของต้นกล้าปาล์มที่อยู่ระหว่างการเพาะปลูกเพื่อขาย มีความสมเหตุสมผลตามประเภทของธุรกิจและอยู่บนพื้นฐานของหลักฐาน และสภาพแวดล้อมที่เป็นอยู่</p>



## ส่วนที่ 3 - งบการเงิน

### ข้อมูลอื่น

กรรมการเป็นผู้รับผิดชอบต่อข้อมูลอื่น ข้อมูลอื่นประกอบด้วย ข้อมูลซึ่งรวมอยู่ในรายงานประจำปี แต่ไม่รวมถึงงบการเงินรวม และ งบการเงินเฉพาะกิจการ และรายงานของผู้สอบบัญชีที่อยู่ในรายงานนั้น ข้าพเจ้าคาดว่าข้าพเจ้าจะได้รับรายงานประจำปีภายหลังวันที่ในรายงานของผู้สอบบัญชีนี้

ความเห็นของข้าพเจ้าต่องบการเงินรวมและงบการเงินเฉพาะกิจการไม่ครอบคลุมถึงข้อมูลอื่น และข้าพเจ้าไม่ได้ให้ความเชื่อมั่นต่อข้อมูลอื่น

ความรับผิดชอบของข้าพเจ้าที่เกี่ยวข้องกับการตรวจสอบงบการเงินรวมและงบการเงินเฉพาะกิจการ คือ การอ่านและพิจารณาว่าข้อมูลอื่นมีความขัดแย้งที่มีสาระสำคัญกับงบการเงินรวมและงบการเงินเฉพาะกิจการ หรือกับความรู้ที่ได้รับจากการตรวจสอบของข้าพเจ้า หรือปรากฏว่าข้อมูลอื่นมีการแสดงข้อมูลที่ขัดต่อข้อเท็จจริงอันเป็นสาระสำคัญหรือไม่

เมื่อข้าพเจ้าได้อ่านรายงานประจำปี หากข้าพเจ้าสรุปได้ว่าการแสดงข้อมูลที่ขัดต่อข้อเท็จจริงอันเป็นสาระสำคัญ ข้าพเจ้าต้องสื่อสารเรื่องดังกล่าวกับคณะกรรมการตรวจสอบ

### ความรับผิดชอบของกรรมการต่องบการเงินรวมและงบการเงินเฉพาะกิจการ

กรรมการมีหน้าที่รับผิดชอบในการจัดทำและนำเสนองบการเงินรวมและงบการเงินเฉพาะกิจการเหล่านี้ โดยถูกต้องตามที่ควรตามมาตรฐานการรายงานทางการเงิน และรับผิดชอบเกี่ยวกับการควบคุมภายในที่กรรมการพิจารณาว่าจำเป็น เพื่อให้สามารถจัดทำงบการเงินรวมและงบการเงินเฉพาะกิจการที่ปราศจากการแสดงข้อมูลที่ขัดต่อข้อเท็จจริงอันเป็นสาระสำคัญไม่ว่าจะเกิดจากการทุจริตหรือข้อผิดพลาด

ในการจัดทำงบการเงินรวมและงบการเงินเฉพาะกิจการ กรรมการรับผิดชอบในการประเมินความสามารถของกลุ่มกิจการ และบริษัทในการดำเนินงานต่อเนื่อง เปิดเผยเรื่องที่เกี่ยวข้องกับการดำเนินงานต่อเนื่อง (ตามความเหมาะสม) และการใช้เกณฑ์การบัญชีสำหรับการดำเนินงานต่อเนื่อง เว้นแต่กรรมการมีความตั้งใจที่จะเลิกกลุ่มกิจการและบริษัท หรือหยุดดำเนินงาน หรือไม่สามารถดำเนินงานต่อเนื่องต่อไปได้

คณะกรรมการตรวจสอบมีหน้าที่ช่วยกรรมการในการกำกับดูแลกระบวนการในการจัดทำรายงานทางการเงินของกลุ่มกิจการและบริษัท





## ความรับผิดชอบของผู้สอบบัญชีต่อการตรวจสอบงบการเงินรวมและงบการเงินเฉพาะกิจการ

การตรวจสอบของข้าพเจ้ามีวัตถุประสงค์เพื่อให้ได้ความเชื่อมั่นอย่างสมเหตุสมผลว่างบการเงินรวมและงบการเงินเฉพาะกิจการโดยรวมปราศจากการแสดงข้อมูลที่ขัดต่อข้อเท็จจริงอันเป็นสาระสำคัญหรือไม่ ไม่ว่าจะเกิดจากการทุจริตหรือข้อผิดพลาด และเสนอรายงานของผู้สอบบัญชี ซึ่งรวมความเห็นของข้าพเจ้าอยู่ด้วย ความเชื่อมั่นอย่างสมเหตุสมผลคือความเชื่อมั่นในระดับสูง แต่ไม่ได้เป็นการรับประกันว่าการปฏิบัติงานตรวจสอบตามมาตรฐานการสอบบัญชีจะสามารถตรวจพบข้อมูลที่ขัดต่อข้อเท็จจริงอันเป็นสาระสำคัญที่มีอยู่ได้เสมอไป ข้อมูลที่ขัดต่อข้อเท็จจริงอาจเกิดจากการทุจริตหรือข้อผิดพลาด และถือว่ามีสาระสำคัญเมื่อคาดการณ์อย่างสมเหตุสมผลได้ว่ารายการที่ขัดต่อข้อเท็จจริงแต่ละรายการ หรือทุกรายการรวมกันจะมีผลต่อการตัดสินใจทางเศรษฐกิจของผู้ใช้งบการเงินรวมและงบการเงินเฉพาะกิจการเหล่านี้

ในการตรวจสอบของข้าพเจ้าตามมาตรฐานการสอบบัญชี ข้าพเจ้าได้ใช้ดุลยพินิจและผู้ประกอบวิชาชีพและการสังเกต และสงสัยกับผู้ประกอบวิชาชีพตลอดการตรวจสอบ การปฏิบัติงานของข้าพเจ้ารวมถึง

- ระบุและประเมินความเสี่ยงจากการแสดงข้อมูลที่ขัดต่อข้อเท็จจริงอันเป็นสาระสำคัญในงบการเงินรวมและงบการเงินเฉพาะกิจการ ไม่ว่าจะเกิดจากการทุจริตหรือข้อผิดพลาด ออกแบบและปฏิบัติตามวิธีการตรวจสอบ เพื่อตอบต่อความเสี่ยงเหล่านั้น และได้หลักฐานการสอบบัญชีที่เพียงพอและเหมาะสมเพื่อเป็นเกณฑ์ในการแสดงความเห็นของข้าพเจ้า ความเสี่ยงที่ไม่พบข้อมูลที่ขัดต่อข้อเท็จจริงอันเป็นสาระสำคัญซึ่งเป็นผลมาจากการทุจริตจะสูงกว่าความเสี่ยงที่เกิดจากข้อผิดพลาด เนื่องจากการทุจริตอาจเกี่ยวกับการสมรู้ร่วมคิด การปลอมแปลงเอกสารหลักฐาน การตั้งใจละเว้นการแสดงผล การแสดงผลที่ไม่ตรงตามข้อเท็จจริง หรือการแทรกแซงการควบคุมภายใน
- ทำความเข้าใจในระบบการควบคุมภายในที่เกี่ยวข้องกับการตรวจสอบ เพื่อออกแบบวิธีการตรวจสอบที่เหมาะสมกับสถานการณ์ แต่ไม่ใช่เพื่อวัตถุประสงค์ในการแสดงความเห็นต่อความมีประสิทธิภาพของการควบคุมภายในของกลุ่มกิจการและบริษัท
- ประเมินความเหมาะสมของนโยบายการบัญชีที่กรรมการใช้และความสมเหตุสมผลของประมาณการทางบัญชี และการเปิดเผยข้อมูลที่เกี่ยวข้องซึ่งจัดทำขึ้นโดยกรรมการ
- สรุปลักษณะความเหมาะสมของการใช้เกณฑ์การบัญชีสำหรับการดำเนินงานต่อเนื่องของกรรมการและจากหลักฐานการสอบบัญชีที่ได้รับ และประเมินว่ามีความไม่แน่นอนที่มีสาระสำคัญเกี่ยวกับเหตุการณ์หรือสถานการณ์ที่อาจเป็นเหตุให้เกิดข้อสงสัยอย่างมีนัยสำคัญต่อความสามารถของกลุ่มกิจการและบริษัทในการดำเนินงานต่อเนื่องหรือไม่ ถ้าข้าพเจ้าได้ข้อสรุปว่ามีความไม่แน่นอนที่มีสาระสำคัญ ข้าพเจ้าต้องกล่าวไว้ในรายงานของผู้สอบบัญชีของข้าพเจ้า โดยให้ข้อสังเกตถึงการเปิดเผยข้อมูลในงบการเงินรวมและงบการเงินเฉพาะกิจการที่เกี่ยวข้อง หรือถ้าการเปิดเผยดังกล่าวไม่เพียงพอ ความเห็นของข้าพเจ้าจะเปลี่ยนแปลงไป ข้อสรุปของข้าพเจ้าขึ้นอยู่กับหลักฐานการสอบบัญชีที่ได้รับจนถึงวันที่ในรายงานของผู้สอบบัญชีของข้าพเจ้า อย่างไรก็ตาม เหตุการณ์หรือสถานการณ์ในอนาคตอาจเป็นเหตุให้กลุ่มกิจการและบริษัทต้องหยุดการดำเนินงานต่อเนื่อง
- ประเมินการนำเสนอ โครงสร้างและเนื้อหาของงบการเงินรวมและงบการเงินเฉพาะกิจการโดยรวม รวมถึงการเปิดเผยข้อมูลว่างบการเงินรวมและงบการเงินเฉพาะกิจการแสดงรายการ และเหตุการณ์ในรูปแบบที่ทำให้มีการนำเสนอข้อมูล โดยถูกต้องตามที่ควรหรือไม่
- ได้รับหลักฐานการสอบบัญชีที่เหมาะสมอย่างเพียงพอเกี่ยวกับข้อมูลทางการเงินของกิจการภายในกลุ่มหรือกิจกรรมทางธุรกิจภายในกลุ่มกิจการเพื่อแสดงความเห็นต่องบการเงินรวม ข้าพเจ้ารับผิดชอบต่อการกำหนดแนวทาง การควบคุมดูแลและการปฏิบัติงานตรวจสอบกลุ่มกิจการ ข้าพเจ้าเป็นผู้รับผิดชอบแต่เพียงผู้เดียวต่อความเห็นของข้าพเจ้า



## ส่วนที่ 3 - งบการเงิน

ข้าพเจ้าได้สื่อสารกับคณะกรรมการตรวจสอบในเรื่องต่าง ๆ ที่สำคัญ ซึ่งรวมถึงขอบเขตและช่วงเวลาของการตรวจสอบตามที่ได้วางแผนไว้ ประเด็นที่มีนัยสำคัญที่พบจากการตรวจสอบและข้อบกพร่องที่มีนัยสำคัญในระบบการควบคุมภายใน หากข้าพเจ้าได้พบในระหว่างการตรวจสอบของข้าพเจ้า

ข้าพเจ้าได้ให้คำรับรองแก่คณะกรรมการตรวจสอบว่า ข้าพเจ้าได้ปฏิบัติตามข้อกำหนดจรรยาบรรณที่เกี่ยวข้องกับความเป็นอิสระ และได้สื่อสารกับคณะกรรมการตรวจสอบเกี่ยวกับความสัมพันธ์ทั้งหมด ตลอดจนเรื่องอื่นซึ่งข้าพเจ้าเชื่อว่ามีเหตุผลที่บุคคลภายนอกอาจพิจารณาว่ากระทบต่อความเป็นอิสระของข้าพเจ้าและมาตรการที่ข้าพเจ้าใช้เพื่อป้องกันไม่ให้ข้าพเจ้าขาดความเป็นอิสระ

จากเรื่อง que สื่อสารกับคณะกรรมการตรวจสอบ ข้าพเจ้าได้พิจารณาเรื่องต่าง ๆ ที่มีนัยสำคัญที่สุดในการตรวจสอบงบการเงินรวมและงบการเงินเฉพาะกิจการในงวดปัจจุบันและกำหนดเป็นเรื่องสำคัญในการตรวจสอบ ข้าพเจ้าได้อธิบายเรื่องเหล่านี้ในรายงานของผู้สอบบัญชีเว้นแต่กฎหมายหรือข้อบังคับไม่ให้เปิดเผยต่อสาธารณะเกี่ยวกับเรื่องดังกล่าว หรือในสถานการณ์ที่ยากที่จะเกิดขึ้น ข้าพเจ้าพิจารณาว่าไม่ควรรสื่อสารเรื่องดังกล่าวในรายงานของข้าพเจ้า เพราะการกระทำดังกล่าวสามารถคาดการณ์ได้อย่างสมเหตุสมผลว่าจะมีผลกระทบในทางลบมากกว่าผลประโยชน์ต่อส่วนได้เสียสาธารณะจากการสื่อสารดังกล่าว

บริษัท ไพร่ชวอเตอร์เฮาส์คูเปอร์ส เอบีเอส จำกัด

บริษัท ไพร่ชวอเตอร์เฮาส์คูเปอร์ส เอบีเอส จำกัด



วรากรณ์ วรรชิตกุล

ผู้สอบบัญชีรับอนุญาตเลขที่ 4474

กรุงเทพมหานคร

25 กุมภาพันธ์ พ.ศ. 2565



บริษัท ยูนิวานิชน้ำมันปาล์ม จำกัด (มหาชน)

งบแสดงฐานะการเงิน

ณ วันที่ 31 ธันวาคม พ.ศ. 2564

หมายเหตุ	งบการเงินรวม		งบการเงินเฉพาะกิจการ	
	พ.ศ. 2564 บาท	พ.ศ. 2563 บาท	พ.ศ. 2564 บาท	พ.ศ. 2563 บาท
<b>สินทรัพย์</b>				
<b>สินทรัพย์หมุนเวียน</b>				
เงินสดและรายการเทียบเท่าเงินสด	10 679,992,536	644,970,504	563,210,005	619,230,615
ลูกหนี้การค้าและลูกหนี้อื่น - สุทธิ	11 584,094,882	262,846,786	537,688,826	237,773,579
สินค้าคงเหลือ - สุทธิ	13 525,818,609	248,442,351	475,528,423	219,156,089
สินทรัพย์ชีวภาพ	14 99,483,710	54,812,985	99,483,710	54,812,985
สินทรัพย์หมุนเวียนอื่น	30,968,576	41,848,856	19,004,239	19,386,053
<b>รวมสินทรัพย์หมุนเวียน</b>	<b>1,920,358,313</b>	<b>1,252,921,482</b>	<b>1,694,915,203</b>	<b>1,150,359,321</b>
<b>สินทรัพย์ไม่หมุนเวียน</b>				
เงินลงทุนในบริษัทย่อย	15 -	-	21,011,417	21,011,417
เงินให้กู้ยืมแก่ผู้รับเหมา	3,371,347	3,237,229	3,371,347	3,237,229
เงินให้กู้ยืมระยะยาวแก่บริษัทย่อย	30 ง) -	-	138,655,997	124,285,661
ที่ดิน อาคาร และอุปกรณ์ - สุทธิ	16 2,439,873,831	2,540,225,650	2,091,788,477	2,174,296,007
สินทรัพย์ไม่มีตัวตน - สุทธิ	17 11,782,743	10,843,236	11,782,743	10,843,236
สินทรัพย์สิทธิการเช่า - สุทธิ	18 15,227,156	15,581,300	-	-
สินทรัพย์ภาษีเงินได้รอการตัดบัญชี - สุทธิ	19 41,304,964	45,080,620	43,534,421	49,346,020
สินทรัพย์ไม่หมุนเวียนอื่น	3,717,740	17,592,311	3,509,983	17,389,787
<b>รวมสินทรัพย์ไม่หมุนเวียน</b>	<b>2,515,277,781</b>	<b>2,632,560,346</b>	<b>2,313,654,385</b>	<b>2,400,409,357</b>
<b>รวมสินทรัพย์</b>	<b>4,435,636,094</b>	<b>3,885,481,828</b>	<b>4,008,569,588</b>	<b>3,550,768,678</b>

หมายเหตุประกอบงบการเงินรวมและงบการเงินเฉพาะกิจการเป็นส่วนหนึ่งของงบการเงินนี้



# ส่วนที่ 3 - งบการเงิน

## บริษัท ยูนิวานิชน้ำมันปาล์ม จำกัด (มหาชน)

งบแสดงฐานะการเงิน

ณ วันที่ 31 ธันวาคม พ.ศ. 2564

หมายเหตุ	งบการเงินรวม		งบการเงินเฉพาะกิจการ	
	พ.ศ. 2564 บาท	พ.ศ. 2563 บาท	พ.ศ. 2564 บาท	พ.ศ. 2563 บาท
<b>หนี้สินและส่วนของผู้ถือหุ้น</b>				
<b>หนี้สินหมุนเวียน</b>				
เจ้าหนี้การค้าและเจ้าหนี้อื่น	20 31,234,568	21,895,835	27,274,508	19,396,617
หนี้สินที่เกิดจากสัญญา	38,981,537	10,372,913	38,981,537	10,372,913
เงินกู้ยืมระยะยาวจากสถาบันการเงินที่ ถึงกำหนดชำระภายใน 1 ปี	22 34,649,998	29,522,830	-	-
ภาษีเงินได้ค้างจ่าย	69,453,187	33,249,448	59,086,534	30,623,984
ค่าใช้จ่ายค้างจ่าย	21 86,108,589	54,749,815	53,219,145	30,493,023
หนี้สินหมุนเวียนอื่น	13,741,882	6,743,110	12,197,882	6,106,433
<b>รวมหนี้สินหมุนเวียน</b>	<b>274,169,761</b>	<b>156,533,951</b>	<b>190,759,606</b>	<b>96,992,970</b>
<b>หนี้สินไม่หมุนเวียน</b>				
เงินกู้ยืมระยะยาวจากสถาบันการเงิน	22 118,960,182	149,812,484	-	-
ภาระผูกพันผลประโยชน์พนักงาน	23 239,315,308	230,384,631	239,315,308	230,384,631
<b>รวมหนี้สินไม่หมุนเวียน</b>	<b>358,275,490</b>	<b>380,197,115</b>	<b>239,315,308</b>	<b>230,384,631</b>
<b>รวมหนี้สิน</b>	<b>632,445,251</b>	<b>536,731,066</b>	<b>430,074,914</b>	<b>327,377,601</b>
<b>ส่วนของผู้ถือหุ้น</b>				
<b>ทุนเรือนหุ้น</b>				
ทุนจดทะเบียน				
หุ้นสามัญจำนวน 940,000,000 หุ้น				
มูลค่าที่ตราไว้หุ้นละ 0.50 บาท	470,000,000	470,000,000	470,000,000	470,000,000
ทุนที่ออกและชำระแล้ว				
หุ้นสามัญจำนวน 940,000,000 หุ้น				
มูลค่าที่ได้รับชำระแล้วหุ้นละ 0.50 บาท	470,000,000	470,000,000	470,000,000	470,000,000
ส่วนเกินมูลค่าหุ้น	267,503,419	267,503,419	267,503,419	267,503,419
กำไรสะสม				
จัดสรรแล้ว - ทุนสำรองตามกฎหมาย	24 47,000,000	47,000,000	47,000,000	47,000,000
จัดสรรแล้ว - สำรองทั่วไป	20,000,000	20,000,000	20,000,000	20,000,000
ยังไม่ได้จัดสรร	2,800,516,070	2,403,044,862	2,773,991,255	2,418,887,658
องค์ประกอบอื่นของผู้ถือหุ้น	8,896,317	7,949,371	-	-
<b>รวมส่วนของผู้ถือหุ้นของบริษัท</b>	<b>3,613,915,806</b>	<b>3,215,497,652</b>	<b>3,578,494,674</b>	<b>3,223,391,077</b>
ส่วนได้เสียที่ไม่มีอำนาจควบคุม	26 189,275,037	133,253,110	-	-
<b>รวมส่วนของผู้ถือหุ้น</b>	<b>3,803,190,843</b>	<b>3,348,750,762</b>	<b>3,578,494,674</b>	<b>3,223,391,077</b>
<b>รวมหนี้สินและส่วนของผู้ถือหุ้น</b>	<b>4,435,636,094</b>	<b>3,885,481,828</b>	<b>4,008,569,588</b>	<b>3,550,768,678</b>

หมายเหตุประกอบงบการเงินรวมและงบการเงินเฉพาะกิจการเป็นส่วนหนึ่งของงบการเงินนี้



## บริษัท ยูนิวานิชน้ำมันปาล์ม จำกัด (มหาชน)

งบกำไรขาดทุนเบ็ดเสร็จ  
สำหรับปีสิ้นสุดวันที่ 31 ธันวาคม พ.ศ. 2564

หมายเหตุ	งบการเงินรวม		งบการเงินเฉพาะกิจการ	
	พ.ศ. 2564	พ.ศ. 2563	พ.ศ. 2564	พ.ศ. 2563
	บาท	บาท	บาท	บาท
รายได้จากการขายสินค้า 32	11,789,289,758	5,908,095,707	11,069,573,286	5,550,173,543
ต้นทุนขาย	(10,395,915,041)	(5,190,404,570)	(9,896,302,063)	(4,930,303,270)
<b>กำไรขั้นต้น</b>	<b>1,393,374,717</b>	<b>717,691,137</b>	<b>1,173,271,223</b>	<b>619,870,273</b>
รายได้อื่น	54,218,654	18,749,916	64,904,083	27,298,376
กำไร (ขาดทุน) ที่เกิดจากการเปลี่ยนแปลง ของมูลค่ายุติธรรมของสินทรัพย์ชีวภาพ 14	34,033,836	(1,642,050)	34,033,836	(1,642,050)
ค่าใช้จ่ายในการขาย	(190,486,693)	(161,699,949)	(161,975,580)	(138,265,846)
ค่าใช้จ่ายในการบริหาร	(182,334,046)	(153,531,739)	(144,974,668)	(128,777,858)
กำไรจากอัตราแลกเปลี่ยน - สุทธิ	4,667,877	8,502,479	12,809,364	3,012,240
ขาดทุนจากมูลค่ายุติธรรมของอนุพันธ์ ทางการเงิน	(3,177,341)	(528,962)	(3,177,341)	(528,962)
ต้นทุนทางการเงิน	(6,831,681)	(4,601,181)	-	-
<b>กำไรก่อนภาษีเงินได้</b>	<b>1,103,465,323</b>	<b>422,939,651</b>	<b>974,890,917</b>	<b>380,966,173</b>
ภาษีเงินได้ 28	(211,099,883)	(80,693,679)	(177,987,320)	(66,620,185)
<b>กำไรสำหรับปี</b>	<b>892,365,440</b>	<b>342,245,972</b>	<b>796,903,597</b>	<b>314,345,988</b>
กำไรขาดทุนเบ็ดเสร็จอื่น				
รายการที่จะจัดประเภทรายการใหม่ไปยัง กำไรหรือขาดทุนในภายหลัง - ผลต่างของอัตราแลกเปลี่ยนจากการ แปลงค่าบการเงิน	3,874,641	5,385,092	-	-
<b>รวม</b>	<b>3,874,641</b>	<b>5,385,092</b>	<b>-</b>	<b>-</b>

หมายเหตุประกอบงบการเงินรวมและงบการเงินเฉพาะกิจการเป็นส่วนหนึ่งของงบการเงินนี้



## ส่วนที่ 3 - งบการเงิน

### บริษัท ยูนิวานิชน้ำมันปาล์ม จำกัด (มหาชน)

งบกำไรขาดทุนเบ็ดเสร็จ  
สำหรับปีสิ้นสุดวันที่ 31 ธันวาคม พ.ศ. 2564

หมายเหตุ	งบการเงินรวม		งบการเงินเฉพาะกิจการ	
	พ.ศ. 2564 บาท	พ.ศ. 2563 บาท	พ.ศ. 2564 บาท	พ.ศ. 2563 บาท
รายการที่จะไม่จัดประเภทรายการใหม่ไปยัง กำไรหรือขาดทุนในภายหลัง				
- การวัดมูลค่าใหม่ของภาระผูกพัน ผลประโยชน์หลังออกจากงาน	-	(11,403,480)	-	(11,403,480)
หัก ผลกระทบทางภาษีที่เกี่ยวข้องกับ การวัดมูลค่าใหม่ของภาระผูกพัน ผลประโยชน์หลังออกจากงาน	-	2,280,696	-	2,280,696
<b>รวม</b>	<b>-</b>	<b>(9,122,784)</b>	<b>-</b>	<b>(9,122,784)</b>
<b>กำไรเบ็ดเสร็จรวมสำหรับปี</b>	<b>896,240,081</b>	<b>338,508,280</b>	<b>796,903,597</b>	<b>305,223,204</b>
การแบ่งปันกำไร				
ส่วนของผู้เป็นเจ้าของของบริษัท	839,271,208	329,117,679	796,903,597	314,345,988
ส่วนของส่วนได้เสียที่ไม่มีอำนาจควบคุม	53,094,232	13,128,293	-	-
	892,365,440	342,245,972	796,903,597	314,345,988
การแบ่งปันกำไรเบ็ดเสร็จรวม				
ส่วนของผู้เป็นเจ้าของของบริษัท	840,218,154	319,222,451	796,903,597	305,223,204
ส่วนของส่วนได้เสียที่ไม่มีอำนาจควบคุม	56,021,927	19,285,829	-	-
	896,240,081	338,508,280	796,903,597	305,223,204
<b>กำไรต่อหุ้นขั้นพื้นฐานส่วนของผู้เป็นเจ้าของ ของบริษัท</b>				
กำไรต่อหุ้นขั้นพื้นฐาน (บาท)	29	0.89	0.85	0.33

หมายเหตุประกอบงบการเงินรวมและงบการเงินเฉพาะกิจการเป็นส่วนหนึ่งของงบการเงินนี้



บริษัท ยูนิวานิชน้ำมันปาล์ม จำกัด (มหาชน)

งบแสดงการเปลี่ยนแปลงส่วนของผู้ถือหุ้น  
สำหรับปีสิ้นสุดวันที่ 31 ธันวาคม พ.ศ. 2564

หมายเหตุ	ส่วนของผู้ถือหุ้นของบริษัท											งบการเงินรวม
	กำไรสะสม			องค์ประกอบอื่น ของส่วนของผู้ถือหุ้น			รวมส่วนของผู้ ถือหุ้นของบริษัท					
	ทุนที่ออก และชำระแล้ว	ส่วนเกิน มูลค่าหุ้น ตามกฎหมาย	จัดสรรแล้ว	กำไรสะสม	กำไรขาดทุนเบ็ดเสร็จอื่น	ผลต่างจากการ แปลงค่าของเงิน	ส่วนได้เสียที่ไม่มี อำนาจควบคุม	ส่วนได้เสียที่มี อำนาจควบคุม	ส่วนได้เสียที่มี อำนาจควบคุม	ส่วนได้เสียที่ไม่มี อำนาจควบคุม	รวมส่วนของผู้ ถือหุ้นของบริษัท	
บาท	บาท	บาท	บาท	บาท	บาท	บาท	บาท	บาท	บาท	บาท	บาท	
หมายเหตุ	บาท	บาท	บาท	บาท	บาท	บาท	บาท	บาท	บาท	บาท	บาท	บาท
ยอดยกมา ณ วันที่	470,000,000	267,503,419	47,000,000	20,000,000	2,336,849,967	8,721,815	3,150,075,201	113,967,281	3,264,042,482	(253,800,000)	3,010,242,482	3,264,042,482
1 มกราคม พ.ศ. 2563	470,000,000	267,503,419	47,000,000	20,000,000	2,336,849,967	8,721,815	3,150,075,201	113,967,281	3,264,042,482	(253,800,000)	3,010,242,482	3,264,042,482
สิ้นปีผลจ่ายระหว่างปี	-	-	-	-	(253,800,000)	-	(253,800,000)	-	(253,800,000)	-	(253,800,000)	(253,800,000)
กำไรเบ็ดเสร็จรวมสำหรับปี	-	-	-	-	319,994,895	(772,444)	319,222,451	19,285,829	338,508,280	-	338,508,280	338,508,280
ยอดคงเหลือ ณ วันที่	470,000,000	267,503,419	47,000,000	20,000,000	2,403,044,862	7,949,371	3,215,497,652	133,253,110	3,348,750,762	(441,800,000)	2,906,950,762	3,348,750,762
31 ธันวาคม พ.ศ. 2563	470,000,000	267,503,419	47,000,000	20,000,000	2,403,044,862	7,949,371	3,215,497,652	133,253,110	3,348,750,762	(441,800,000)	2,906,950,762	3,348,750,762
ยอดยกมา ณ วันที่	470,000,000	267,503,419	47,000,000	20,000,000	2,403,044,862	7,949,371	3,215,497,652	133,253,110	3,348,750,762	(441,800,000)	2,906,950,762	3,348,750,762
1 มกราคม พ.ศ. 2564	470,000,000	267,503,419	47,000,000	20,000,000	2,403,044,862	7,949,371	3,215,497,652	133,253,110	3,348,750,762	(441,800,000)	2,906,950,762	3,348,750,762
สิ้นปีผลจ่ายระหว่างปี	-	-	-	-	(441,800,000)	-	(441,800,000)	-	(441,800,000)	-	(441,800,000)	(441,800,000)
กำไรเบ็ดเสร็จรวมสำหรับปี	-	-	-	-	839,271,208	946,946	840,218,154	56,021,927	896,240,081	-	896,240,081	896,240,081
ยอดคงเหลือ ณ วันที่	470,000,000	267,503,419	47,000,000	20,000,000	2,800,516,070	8,896,317	3,613,915,806	189,275,037	3,803,190,843	-	3,803,190,843	3,803,190,843
31 ธันวาคม พ.ศ. 2564	470,000,000	267,503,419	47,000,000	20,000,000	2,800,516,070	8,896,317	3,613,915,806	189,275,037	3,803,190,843	-	3,803,190,843	3,803,190,843

หมายเหตุประกอบงบการเงินรวมและงบการเงินเฉพาะกิจการเป็นส่วนหนึ่งของงบการเงินนี้



# ส่วนที่ 3 - งบการเงิน

## บริษัท ยูนิวานิชน้ำมันปาล์ม จำกัด (มหาชน)

งบแสดงการเปลี่ยนแปลงส่วนของผู้ถือหุ้น  
สำหรับปีสิ้นสุดวันที่ 31 ธันวาคม พ.ศ. 2564

หมายเหตุ	งบการเงินเฉพาะกิจการ									
	กำไรสะสม					ส่วนของผู้ถือหุ้น				
	จัดสรรแล้ว		กำไรสะสม			จัดสรรแล้ว		ส่วนของผู้ถือหุ้น		
	บาท	บาท	บาท	บาท	บาท	บาท	บาท	บาท	บาท	บาท
ยอดยกมา ณ วันที่										
1 มกราคม พ.ศ. 2563	470,000,000	-	47,000,000	20,000,000	267,503,419	267,503,419	47,000,000	20,000,000	2,367,464,454	3,171,967,873
เงินปันผลชำระระหว่างปี	-	-	-	-	-	-	-	-	(253,800,000)	(253,800,000)
กำไรเบ็ดเสร็จรวมสำหรับปี	-	-	-	-	-	-	-	-	305,223,204	305,223,204
ยอดคงเหลือ ณ วันที่	470,000,000	-	47,000,000	20,000,000	267,503,419	267,503,419	47,000,000	20,000,000	2,418,887,658	3,223,391,077
31 ธันวาคม พ.ศ. 2563										
ยอดยกมา ณ วันที่	470,000,000	-	47,000,000	20,000,000	267,503,419	267,503,419	47,000,000	20,000,000	2,418,887,658	3,223,391,077
1 มกราคม พ.ศ. 2564										
เงินปันผลชำระระหว่างปี	-	-	-	-	-	-	-	-	(441,800,000)	(441,800,000)
กำไรเบ็ดเสร็จรวมสำหรับปี	-	-	-	-	-	-	-	-	796,903,597	796,903,597
ยอดคงเหลือ ณ วันที่	470,000,000	-	47,000,000	20,000,000	267,503,419	267,503,419	47,000,000	20,000,000	2,773,991,255	3,578,494,674
31 ธันวาคม พ.ศ. 2564										

หมายเหตุประกอบงบการเงินรวมและงบการเงินเฉพาะกิจการเป็นส่วนหนึ่งของงบการเงินนี้



## บริษัท ยูนิวานิชน้ำมันปาล์ม จำกัด (มหาชน)

### งบกระแสเงินสด

สำหรับปีสิ้นสุดวันที่ 31 ธันวาคม พ.ศ. 2564

หมายเหตุ	งบการเงินรวม		งบการเงินเฉพาะกิจการ	
	พ.ศ. 2564 บาท	พ.ศ. 2563 บาท	พ.ศ. 2564 บาท	พ.ศ. 2563 บาท
กระแสเงินสดจากกิจกรรมดำเนินงาน				
กำไรก่อนภาษีเงินได้	1,103,465,323	422,939,651	974,890,917	380,966,173
รายการปรับปรุง				
กำไร (ขาดทุน) ที่เกิดจากการเปลี่ยนแปลงของมูลค่ายุติธรรมของสินทรัพย์ชีวภาพ	14 (34,033,836)	1,642,050	(34,033,836)	1,642,050
ขาดทุนจากมูลค่ายุติธรรมของอนุพันธ์ทางการเงิน	3,177,341	528,962	3,177,341	528,962
ผลขาดทุนด้านเครดิตที่คาดว่าจะเกิดขึ้นของลูกหนี้การค้า	11 2,942,794	1,107,760	-	-
กำไรเพื่อมูลค่าสุทธิของสินค้าคงเหลือต่ำกว่าราคาทุน (กลับรายการ)	13 (9,794,500)	9,794,500	(9,794,500)	9,794,500
กำไรหรือขาดทุนจากการขายที่ดิน อาคาร และอุปกรณ์	16,17,18 234,064,049	222,022,866	190,143,777	189,018,804
กำไรจากการขายที่ดิน อาคาร และอุปกรณ์ (กำไร) ขาดทุนที่ยังไม่รับรู้จากผลต่างของอัตราแลกเปลี่ยน	(659,342)	(9,845,474)	(659,342)	(9,845,474)
ผลต่างของอัตราแลกเปลี่ยน	14,030,662	(9,700,458)	(12,109,140)	(2,514,780)
ภาระผูกพันผลประโยชน์พนักงาน	23 18,651,762	18,405,657	18,651,762	18,405,657
รายได้ดอกเบี้ยรับ	(1,881,935)	(2,821,136)	(4,121,810)	(5,212,555)
ดอกเบี้ยจ่าย	6,831,681	4,601,181	-	-
กระแสเงินสดก่อนการเปลี่ยนแปลงของเงินทุนหมุนเวียน	1,336,793,999	658,675,559	1,126,145,169	582,783,337
การเปลี่ยนแปลงของเงินทุนหมุนเวียน				
- ลูกหนี้การค้าและลูกหนี้อื่น	(324,248,716)	(88,922,816)	(299,912,749)	(94,768,627)
- สินค้าคงเหลือ	(267,581,757)	(98,307,179)	(246,577,834)	(77,730,635)
- สินทรัพย์ชีวภาพ	(10,636,889)	19,768,084	(10,636,889)	19,768,084
- สินทรัพย์หมุนเวียนอื่น	10,880,280	2,737,062	381,814	1,125,661
- สินทรัพย์ไม่หมุนเวียนอื่น	13,874,571	(625,874)	13,879,804	(625,874)
- เจ้าหนี้การค้าและเจ้าหนี้อื่น	5,002,060	(13,173,021)	3,569,412	(8,360,674)
- หนี้สินที่เกิดจากสัญญา	28,608,624	7,457,764	28,608,624	7,457,764
- ค่าใช้จ่ายค้างจ่าย	31,093,271	15,377,606	22,726,122	3,156,555
- หนี้สินหมุนเวียนอื่น	3,821,431	(1,267,662)	2,914,108	(1,896,111)
- เงินสดจ่ายสำหรับภาระผูกพันผลประโยชน์พนักงาน	23 (9,721,086)	(3,304,196)	(9,721,086)	(3,304,196)
กระแสเงินสดได้จากการดำเนินงาน	817,885,788	498,415,327	631,376,495	427,605,284
ภาษีเงินได้จ่าย	(171,120,488)	(51,126,784)	(143,713,170)	(42,088,075)
เงินสดสุทธิได้มาจากกิจกรรมดำเนินงาน	<b>646,765,300</b>	<b>447,288,543</b>	<b>487,663,325</b>	<b>385,517,209</b>

หมายเหตุประกอบงบการเงินรวมและงบการเงินเฉพาะกิจการเป็นส่วนหนึ่งของงบการเงินนี้



# ส่วนที่ 3 - งบการเงิน

## บริษัท ยูนิวานิชน้ำมันปาล์ม จำกัด (มหาชน)

งบกระแสเงินสด (ต่อ)

สำหรับปีสิ้นสุดวันที่ 31 ธันวาคม พ.ศ. 2564

หมายเหตุ	งบการเงินรวม		งบการเงินเฉพาะกิจการ	
	พ.ศ. 2564 บาท	พ.ศ. 2563 บาท	พ.ศ. 2564 บาท	พ.ศ. 2563 บาท
<b>กระแสเงินสดจากกิจกรรมลงทุน</b>				
เงินสดจ่ายเพื่อซื้อที่ดิน อาคาร และอุปกรณ์	(120,174,059)	(205,918,914)	(101,088,692)	(120,370,711)
เงินสดรับจากการจำหน่ายที่ดิน อาคาร และอุปกรณ์	3,407,782	19,611,536	659,345	19,611,536
เงินสดจ่ายเพื่อซื้อสินทรัพย์ไม่มีตัวตน	(3,178,585)	-	(3,178,585)	-
เงินสดจ่ายล่วงหน้าค่าที่ดิน	(5,233)	-	-	-
เงินสดรับจากการชำระหนี้เงินให้กู้ยืมแก่ผู้รับเหมา	846,123	910,528	846,123	910,528
เงินสดจ่ายเงินให้กู้ยืมแก่ผู้รับเหมา	(980,241)	(156,367)	(980,241)	(156,367)
เงินสดรับจากเงินให้กู้ยืมระยะสั้นแก่บริษัทย่อย	-	-	-	48,592,000
เงินสดรับจากรายได้ดอกเบี้ยรับ	1,879,436	3,507,181	1,858,115	3,485,687
<b>เงินสดสุทธิใช้ไปในกิจกรรมลงทุน</b>	<b>(118,204,777)</b>	<b>(182,046,036)</b>	<b>(101,883,935)</b>	<b>(47,927,327)</b>
<b>กระแสเงินสดจากกิจกรรมจัดหาเงิน</b>				
เงินสดรับจากเงินกู้ยืมจากสถาบันการเงิน	22	-	107,376,704	-
เงินสดจ่ายเงินกู้ยืมจากสถาบันการเงิน	22	(30,296,135)	(19,267,213)	-
เงินปันผลจ่าย	25	(441,800,000)	(441,800,000)	(253,800,000)
ดอกเบี้ยจ่าย		(6,566,178)	(3,684,666)	-
<b>เงินสดสุทธิใช้ไปในกิจกรรมจัดหาเงิน</b>		<b>(478,662,313)</b>	<b>(441,800,000)</b>	<b>(253,800,000)</b>
<b>เงินสดและรายการเทียบเท่าเงินสด</b>				
เพิ่มขึ้น (ลดลง) สุทธิ		49,898,210	95,867,332	(56,020,610)
ผลกระทบจากอัตราแลกเปลี่ยน		(14,876,178)	1,098,047	-
เงินสดและรายการเทียบเท่าเงินสดต้นปี		644,970,504	548,005,125	619,230,615
<b>เงินสดและรายการเทียบเท่าเงินสดสิ้นปี</b>	<b>10</b>	<b>679,992,536</b>	<b>644,970,504</b>	<b>563,210,005</b>
<b>รายการที่ไม่ใช่เงินสด</b>				
ซื้อเครื่องจักรและอุปกรณ์ โดยยังไม่ได้ชำระเงิน	20	6,669,224	2,332,551	5,550,000
รายได้ดอกเบี้ยที่คำนวณตาม วิธีอัตราดอกเบี้ยที่แท้จริง	30 ง)	-	-	2,261,196

หมายเหตุประกอบงบการเงินรวมและงบการเงินเฉพาะกิจการเป็นส่วนหนึ่งของงบการเงินนี้



## บริษัท ยูนิวานิชน้ำมันปาล์ม จำกัด (มหาชน)

หมายเหตุประกอบงบการเงินรวมและงบการเงินเฉพาะกิจการ  
สำหรับปีสิ้นสุดวันที่ 31 ธันวาคม พ.ศ. 2564

### 1 ข้อมูลทั่วไป

บริษัท ยูนิวานิชน้ำมันปาล์ม จำกัด (มหาชน) (บริษัท) เป็นบริษัทมหาชนจำกัด และเป็นบริษัทจดทะเบียนในตลาดหลักทรัพย์แห่งประเทศไทย ที่เกิดจากการควบกิจการระหว่างบริษัท เจียรวานิชน้ำมันปาล์ม จำกัด บริษัท สยามปาล์มน้ำมันและอุตสาหกรรม จำกัด และบริษัท ไทยอุตสาหกรรมน้ำมันและสวนปาล์ม จำกัด ซึ่งเป็นการควบกิจการตามกฎหมายแพ่งและพาณิชย์ บริษัทได้รับไป ซึ่งบรรดาสินทรัพย์ หนี้สิน สิทธิและข้อผูกพันของบริษัทเดิมที่ควบกิจการเข้าด้วยกันนับตั้งแต่วันควบรวม อย่างไรก็ตาม ณ วันที่ 31 ธันวาคม พ.ศ. 2564 เอกสารสิทธิบางรายการของบริษัททั้งสามที่ควบที่เกี่ยวกับสินทรัพย์ที่ถือครองก่อนการควบกิจการยังมีได้แก่เป็นชื่อของบริษัท ยูนิวานิชน้ำมันปาล์ม จำกัด (มหาชน)

สถานที่ตั้งสำนักงานใหญ่ของบริษัทตั้งอยู่ที่ 258 ถนนอ่าวลึก-แหลมสัก อำเภออ่าวลึก จังหวัดกระบี่

บริษัทมีสาขา 5 แห่งซึ่งมีสถานที่ตั้งดังต่อไปนี้

- 1) สาขาปลายพระยา ตั้งอยู่ที่ 592 ถนนอ่าวลึก-พระแสง อำเภอปลายพระยา จังหวัดกระบี่
- 2) สาขาลำทับ ตั้งอยู่ที่ 142 หมู่ 1 ตำบลทุ่งไทรทอง อำเภอลำทับ จังหวัดกระบี่
- 3) สาขาชะอวด ตั้งอยู่ที่ 173/2 หมู่ 6 ตำบลท่าประจะ อำเภอชะอวด จังหวัดนครศรีธรรมราช
- 4) สาขาไชควัดถา ตั้งอยู่ที่ 1/4 หมู่ 3 ตำบลคูระ อำเภอคูระบุรี จังหวัดพังงา
- 5) สาขาป่าบอน ตั้งอยู่ที่ 659 หมู่ 8 ตำบลป่าบอน อำเภอป่าบอน จังหวัดพัทลุง

เพื่อวัตถุประสงค์ในการรายงานข้อมูล จึงรวมเรียกบริษัทและบริษัทย่อยว่ากลุ่มกิจการ

กลุ่มกิจการประกอบกิจการหลักโดยทำธุรกิจด้านสวนปาล์ม การผลิตน้ำมันปาล์มดิบ น้ำมันเมล็ดในปาล์มดิบ มีหน่วยงานวิจัยและพัฒนาพันธุ์ปาล์ม และเมล็ดพันธุ์ปาล์ม และธุรกิจโรงผลิตกระแสไฟฟ้าก๊าซชีวภาพ (ก๊าซมีเทน)

งบการเงินรวมและงบการเงินเฉพาะกิจการนี้ได้รับอนุมัติจากคณะกรรมการบริษัทเมื่อวันที่ 25 กุมภาพันธ์ พ.ศ. 2565

### 2 เหตุการณ์สำคัญระหว่างปีที่รายงาน

การแพร่ระบาดของโรคติดเชื้อไวรัสโคโรนา 2019 (“COVID-19”) ตั้งแต่ต้นปี พ.ศ. 2563 ต่อเนื่องมาถึงปี พ.ศ. 2564 ส่งผลให้เกิดการชะลอตัวของเศรษฐกิจโลก และมีผลกระทบต่อธุรกิจและอุตสาหกรรมส่วนใหญ่ทั่วโลก อย่างไรก็ตาม ผลการดำเนินงานของกลุ่มกิจการสำหรับปีสิ้นสุดวันที่ 31 ธันวาคม พ.ศ. 2564 ไม่ได้รับผลกระทบจากการระบาดของ COVID-19 รวมทั้งผู้บริหารของกลุ่มกิจการได้ประเมินผลกระทบต่อการดำเนินงานในอนาคต สถานะทางการเงินและสภาพคล่องของกลุ่มกิจการคาดว่าจะไม่ได้รับผลกระทบอย่างมีนัยสำคัญจากการระบาดของ COVID-19 ทั้งนี้ภาพรวมของผลกระทบทั้งหมดของการระบาดใหญ่ของ COVID-19 จะขึ้นอยู่กับการพัฒนาในอนาคตของการควบคุมและป้องกันโรค เช่น ระยะเวลาและขอบเขตของการระบาดขั้นสูงสุด รวมถึงมาตรการป้องกันโรคระบาดและการช่วยเหลือทางเศรษฐกิจต่าง ๆ ที่รัฐบาลจะนำมาใช้ ผู้บริหารของกลุ่มกิจการได้วางแผนการดำเนินการป้องกันล่วงหน้าเกี่ยวกับการปฏิบัติงานเพื่อรับมือกับสถานการณ์ดังกล่าว โดยจะติดตามความคืบหน้าของสถานการณ์และประเมินผลกระทบทางการเงินที่อาจเกิดขึ้นอย่างต่อเนื่อง



# ส่วนที่ 3 - งบการเงิน

## 3 เกณฑ์การจัดทำงบการเงิน

งบการเงินรวมและงบการเงินเฉพาะกิจการได้จัดทำขึ้นตามมาตรฐานการรายงานทางการเงินของไทยและข้อกำหนดภายใต้พระราชบัญญัติหลักทรัพย์และตลาดหลักทรัพย์

งบการเงินรวมและงบการเงินเฉพาะกิจการได้จัดทำขึ้นโดยใช้เกณฑ์ราคาทุนเดิมในการวัดมูลค่าขององค์ประกอบของงบการเงิน ยกเว้นเรื่องที่อยู่ขายในนโยบายการบัญชีในลำดับต่อไป

การจัดทำงบการเงินให้สอดคล้องกับหลักการบัญชีที่รับรองทั่วไปในประเทศไทยกำหนดให้ใช้ประมาณการทางบัญชีที่สำคัญและการใช้ดุลยพินิจของผู้บริหารตามกระบวนการในการนำนโยบายการบัญชีของกลุ่มกิจการไปถือปฏิบัติ กลุ่มกิจการเปิดเผยเรื่องการใช้ดุลยพินิจของผู้บริหาร หรือรายการที่มีความซับซ้อน และรายการเกี่ยวกับข้อสมมติฐานและประมาณการที่มีนัยสำคัญต่องบการเงินรวมและงบการเงินเฉพาะกิจการในหมายเหตุข้อ 8

งบการเงินรวมและงบการเงินเฉพาะกิจการฉบับภาษาอังกฤษจัดทำขึ้นจากงบการเงินตามกฎหมายที่เป็นภาษาไทย ในกรณีที่มีเนื้อความขัดแย้งกันหรือมีการตีความในสองภาษาแตกต่างกัน ให้ใช้งบการเงินตามกฎหมายฉบับภาษาไทยเป็นหลัก

## 4 มาตรฐานการรายงานทางการเงินฉบับใหม่และฉบับปรับปรุง

### 4.1 มาตรฐานการรายงานทางการเงินฉบับใหม่และฉบับปรับปรุงที่นำมาถือปฏิบัติสำหรับรอบระยะเวลาบัญชีที่เริ่มในหรือหลังวันที่ 1 มกราคม พ.ศ. 2564 ที่เกี่ยวข้องต่อกลุ่มกิจการ

ก) การปรับปรุงการอ้างอิงกรอบแนวคิดในมาตรฐานการรายงานทางการเงิน เพิ่มเติมหลักการใหม่และแนวปฏิบัติในเรื่องต่อไปนี้

- การวัดมูลค่า ซึ่งรวมถึงปัจจัยที่ต้องพิจารณาในการเลือกเกณฑ์การวัดมูลค่า
- การแสดงรายการและการเปิดเผยข้อมูล รวมถึงการจัดประเภทรายการรายได้และค่าใช้จ่ายในกำไรขาดทุนเบ็ดเสร็จอื่น
- เรื่องกิจการที่เสนอรายงานอาจเป็นกิจการเดียวหรือส่วนของกิจการหรือประกอบด้วยกิจการมากกว่า 1 แห่ง ซึ่งไม่จำเป็นต้องเป็นกิจการตามกฎหมาย และ
- การตัดรายการสินทรัพย์และหนี้สิน

กรอบแนวคิดได้ปรับปรุงคำนิยามของสินทรัพย์และหนี้สิน และเกณฑ์ในการรวมสินทรัพย์และหนี้สินในงบการเงิน รวมทั้งได้อธิบายให้ชัดเจนขึ้นถึงบทบาทของความสามารถของฝ่ายบริหารในการดูแลรักษาทรัพยากรเชิงเศรษฐกิจของกิจการ ความระมัดระวัง และความไม่แน่นอนของการวัดมูลค่าในการรายงานทางการเงิน

ข) การปรับปรุงมาตรฐานการรายงานทางการเงินฉบับที่ 9 เรื่อง เครื่องมือทางการเงิน และมาตรฐานการรายงานทางการเงินฉบับที่ 7 เรื่อง การเปิดเผยข้อมูลเครื่องมือทางการเงิน ปรับเปลี่ยนข้อกำหนดการบัญชีป้องกันความเสี่ยงโดยเฉพาะเพื่อบรรเทาผลกระทบที่อาจเกิดขึ้นจากความไม่แน่นอนที่เกิดจากการปฏิรูปอัตราดอกเบี้ยอ้างอิง เช่น อัตราดอกเบี้ยอ้างอิงที่กำหนดจากรูทการกู้ยืม (Interbank offer rates - IBORs) นอกจากนี้ การปรับปรุงได้กำหนดให้กิจการให้ข้อมูลเพิ่มเติมเกี่ยวกับความสัมพันธ์ของการป้องกันความเสี่ยงที่ได้รับผลกระทบโดยตรงจากความไม่แน่นอนใด ๆ นั้น

ค) การปรับปรุงมาตรฐานการบัญชีฉบับที่ 1 เรื่อง การนำเสนองบการเงิน และมาตรฐานการบัญชี ฉบับที่ 8 เรื่อง นโยบายการบัญชี การเปลี่ยนแปลงประมาณการทางบัญชีและข้อผิดพลาด ปรับปรุงคำนิยามของ “ความมีสาระสำคัญ” โดยให้เป็นไปในแนวทางเดียวกันกับมาตรฐานการรายงานทางการเงินและกรอบแนวคิด และอธิบายถึงการนำความมีสาระสำคัญไปประยุกต์ได้ชัดเจนขึ้นในมาตรฐานการบัญชีฉบับที่ 1

ทั้งนี้มาตรฐานการรายงานทางการเงินดังกล่าวข้างต้นไม่มีผลกระทบต่ออย่างมีสาระสำคัญต่อกลุ่มกิจการ



## 4 มาตรฐานการรายงานทางการเงินฉบับใหม่และฉบับปรับปรุง (ต่อ)

### 4.2 มาตรฐานการรายงานทางการเงินฉบับใหม่และฉบับปรับปรุงที่มีผลบังคับใช้สำหรับรอบระยะเวลาบัญชีในหรือหลังวันที่ 1 มกราคม พ.ศ. 2565 ที่เกี่ยวข้องต่อกลุ่มกิจการ

กลุ่มกิจการไม่ได้นำมาตราฐานการรายงานทางการเงินที่มีการปรับปรุงใหม่ดังต่อไปนี้มาถือปฏิบัติก่อนวันบังคับใช้

ก) การปฏิรูปอัตราดอกเบี้ยอ้างอิงระยะที่ 2 (การปรับปรุงระยะที่ 2) มีการปรับปรุงมาตรฐานการรายงานทางการเงิน ฉบับที่ 9 (IFRS 9) มาตรฐานการรายงานทางการเงิน ฉบับที่ 7 (IFRS 7) มาตรฐานการรายงานทางการเงิน ฉบับที่ 16 (IFRS 16) มาตรฐานการรายงานทางการเงิน ฉบับที่ 4 (IFRS 4) แนวปฏิบัติทางการบัญชีเรื่อง เครื่องมือทางการเงิน และการเปิดเผยข้อมูลสำหรับธุรกิจประกันภัย กำหนดมาตรการผ่อนปรนสำหรับรายการที่อาจได้รับผลกระทบจากการปฏิรูปอัตราดอกเบี้ยอ้างอิง รวมถึงผลกระทบจากการเปลี่ยนแปลงกระแสเงินสด หรือผลกระทบต่อความสัมพันธ์ของการป้องกันความเสี่ยงที่อาจเกิดขึ้นเมื่อมีการเปลี่ยนอัตราดอกเบี้ยอ้างอิง

มาตรการผ่อนปรนที่สำคัญของการปรับปรุงระยะที่ 2 ได้แก่

- เมื่อมีการเปลี่ยนแปลงเกณฑ์ในการกำหนดกระแสเงินสดตามสัญญาของสินทรัพย์ทางการเงินหรือหนี้สินทางการเงิน (รวมถึงหนี้สินตามสัญญาเช่า) ซึ่งเป็นผลโดยตรงจากการปฏิรูปอัตราดอกเบี้ยอ้างอิงและ เกณฑ์ใหม่ที่ใช้ในการกำหนดกระแสเงินสดตามสัญญาเทียบกับเกณฑ์เดิมในเชิงเศรษฐกิจ กิจการจะไม่ต้องรับรู้ผลกำไรหรือขาดทุนจากการเปลี่ยนแปลงดังกล่าวในงบกำไรขาดทุนทันที ทั้งนี้ กิจการที่เป็นผู้เช่าตาม IFRS 16 ที่มีการเปลี่ยนแปลงเงื่อนไขของสัญญาเช่าเนื่องจากการเปลี่ยนแปลงการกำหนดค่าเช่าจ่ายในอนาคตเนื่องจากการปฏิรูปอัตราดอกเบี้ยอ้างอิง ก็ให้ถือปฏิบัติตามวิธีปฏิบัติข้างต้นด้วย
- ผ่อนปรนให้กิจการยังสามารถใช้การบัญชีป้องกันความเสี่ยงสำหรับรายการส่วนใหญ่ต่อไปได้ กรณีที่ความสัมพันธ์ของการป้องกันความเสี่ยงได้รับผลกระทบจากการปฏิรูปอัตราดอกเบี้ยอ้างอิง ทั้งนี้ กิจการยังคงต้องรับรู้ส่วนของความไม่มีประสิทธิภาพ

IFRS 7 ได้กำหนดให้เปิดเผยข้อมูลเพิ่มเติมเกี่ยวกับ

- ลักษณะและระดับของความเสี่ยงต่อกิจการจากการปฏิรูปอัตราดอกเบี้ยอ้างอิง
- กิจการมีการบริหารจัดการความเสี่ยงเหล่านั้นอย่างไร
- ความคืบหน้าของแผนในการเปลี่ยนไปใช้อัตราดอกเบี้ยอ้างอิงอื่น และวิธีการบริหารจัดการการเปลี่ยนแปลงดังกล่าวของกิจการในช่วงการเปลี่ยนแปลง

ผู้บริหารของกลุ่มกิจการอยู่ระหว่างประเมินผลกระทบของการนำมาตราฐานการรายงานทางการเงินฉบับปรับปรุงดังกล่าว มาถือปฏิบัติ



## 5 นโยบายการบัญชี

### 5.1 การบัญชีสำหรับงบการเงินรวม

#### ก) บริษัทย่อย

บริษัทย่อยหมายถึงกิจการทั้งหมดที่กลุ่มกิจการมีอำนาจควบคุม กลุ่มกิจการมีอำนาจควบคุมเมื่อกลุ่มกิจการรับหรือมีสิทธิในผลตอบแทนผันแปรจากการเกี่ยวข้องกับผู้ที่ได้รับการลงทุน และสามารถใช้อำนาจเหนือผู้ที่ได้รับการลงทุนเพื่อให้ได้ผลตอบแทนผันแปร กลุ่มกิจการรวมงบการเงินของบริษัทย่อยไว้ในงบการเงินรวมตั้งแต่วันที่กลุ่มกิจการมีอำนาจในการควบคุมบริษัทย่อยจนถึงวันที่กลุ่มกิจการสูญเสียอำนาจควบคุมในบริษัทย่อยนั้น

ในงบการเงินเฉพาะกิจการ เงินลงทุนในบริษัทย่อยบันทึกด้วยวิธีราคาทุน

รายชื่อของบริษัทย่อยของกลุ่มกิจการ ได้เปิดเผยไว้ในหมายเหตุข้อ 15

#### ข) การเปลี่ยนแปลงสัดส่วนการถือครองกิจการ

ในกรณีที่กลุ่มกิจการยังคงมีอำนาจควบคุมบริษัทย่อย กลุ่มกิจการปฏิบัติต่อรายการกับส่วนได้เสียที่ไม่มีอำนาจควบคุมเช่นเดียวกันกับรายการกับผู้เป็นเจ้าของของกลุ่มกิจการ ผลต่างระหว่างราคาจ่ายซื้อหรือราคาขายจากการเปลี่ยนแปลงสัดส่วนในบริษัทย่อย กับราคาตามบัญชีของส่วนได้เสียที่ไม่มีอำนาจควบคุมที่ลดลงหรือเพิ่มขึ้นตามสัดส่วนที่เปลี่ยนแปลงไป จะถูกรับรู้ในส่วนของผู้เป็นเจ้าของ

ถ้าสัดส่วนการถือครองในบริษัทร่วมและการร่วมค้าลดลง แต่กลุ่มกิจการยังคงมีอิทธิพลอย่างมีนัยสำคัญหรือยังคงมีการควบคุมร่วม กำไรหรือขาดทุนที่เคยบันทึกไว้ในกำไรขาดทุนเบ็ดเสร็จอื่นเฉพาะส่วนที่ลดลงจะถูกโอนไปยังกำไรหรือขาดทุน กำไรหรือขาดทุนจากการลดสัดส่วนการถือครองในบริษัทร่วมและการร่วมค้าจะถูกรับรู้ในกำไรหรือขาดทุน

เมื่อกลุ่มกิจการสูญเสียอำนาจควบคุม การควบคุมร่วม หรือการมีอิทธิพลอย่างมีนัยสำคัญในเงินลงทุนนั้น เงินลงทุนที่เหลืออยู่จะถูกวัดมูลค่าใหม่ด้วยมูลค่ายุติธรรม ส่วนต่างที่เกิดขึ้นจะถูกรับรู้ในกำไรหรือขาดทุน มูลค่ายุติธรรมของเงินลงทุนจะกลายเป็นมูลค่าเริ่มแรกในการบันทึกบัญชีเงินลงทุนและจะจัดประเภทใหม่ตามสัดส่วนการถือครองที่เหลืออยู่เป็นเงินลงทุนในบริษัทร่วม การร่วมค้า หรือ สินทรัพย์ทางการเงิน

#### ค) รายการระหว่างกันในงบการเงินรวม

รายการ ยอดคงเหลือ และกำไรที่ยังไม่เกิดขึ้นจริงระหว่างกันในกลุ่มกิจการจะถูกตัดออก กำไรที่ยังไม่เกิดขึ้นจริงในรายการระหว่างกลุ่มกิจการกับบริษัทร่วมและการร่วมค้าจะถูกตัดออกตามสัดส่วนที่กลุ่มกิจการมีส่วนได้เสียในบริษัทร่วมและการร่วมค้า ขาดทุนที่ยังไม่เกิดขึ้นจริงในรายการระหว่างกลุ่มกิจการจะถูกตัดออกเช่นเดียวกัน ยกเว้นรายการนั้นจะมีหลักฐานว่าเกิดจากการซื้อขายของสินทรัพย์ที่โอน

### 5.2 การแปลงค่าเงินตราต่างประเทศ

#### ก) สกุลเงินที่ใช้ในการดำเนินงานและสกุลเงินที่ใช้นำเสนองบการเงิน

งบการเงินแสดงในสกุลเงินบาท ซึ่งเป็นสกุลเงินที่ใช้ในการดำเนินงานและเป็นสกุลเงินที่ใช้นำเสนองบการเงินของบริษัท

#### ข) รายการและยอดคงเหลือ

รายการที่เป็นสกุลเงินตราต่างประเทศแปลงค่าเป็นสกุลเงินที่ใช้ในการดำเนินงานโดยใช้อัตราแลกเปลี่ยน ณ วันที่เกิดรายการ

รายการกำไรและรายการขาดทุนที่เกิดจากการรับหรือจำหน่ายที่เป็นเงินตราต่างประเทศ และที่เกิดจากการแปลงค่าสินทรัพย์และหนี้สินทางการเงินได้บันทึกไว้ในกำไรหรือขาดทุน



## 5 นโยบายการบัญชี (ต่อ)

เมื่อมีการรับรู้รายการกำไรหรือขาดทุนของรายการที่ไม่เป็นตัวเงินไว้ในกำไรขาดทุนเบ็ดเสร็จอื่น องค์ประกอบของอัตราแลกเปลี่ยนทั้งหมดของกำไรหรือขาดทุนนั้นจะรับรู้ไว้ในกำไรขาดทุนเบ็ดเสร็จอื่นด้วย ในทางตรงข้ามการรับรู้กำไรหรือขาดทุนของรายการที่ไม่เป็นตัวเงินไว้ในกำไรหรือขาดทุน องค์ประกอบของอัตราแลกเปลี่ยนทั้งหมดของกำไรหรือขาดทุนนั้นจะรับรู้ไว้ในกำไรขาดทุนด้วย

### ก) กลุ่มกิจการ

การแปลงค่าผลการดำเนินงานและฐานะการเงินของบริษัทในกลุ่มกิจการ (ที่มีใช้สกุลเงินของเศรษฐกิจที่มีภาวะเงินเฟ้อรุนแรง) ซึ่งมีสกุลเงินที่ใช้ในการดำเนินงานแตกต่างจากสกุลเงินที่ใช้นำเสนองบการเงินได้ถูกแปลงค่าเป็นสกุลเงินที่ใช้นำเสนองบการเงินดังนี้

- สินทรัพย์และหนี้สินที่แสดงอยู่ในงบแสดงฐานะการเงินแปลงค่าด้วยอัตราปิด ณ วันที่ในงบแสดงฐานะการเงิน
- รายได้และค่าใช้จ่ายในงบกำไรขาดทุนเบ็ดเสร็จแปลงค่าด้วยอัตราถัวเฉลี่ย และ
- ผลต่างของอัตราแลกเปลี่ยนทั้งหมดรับรู้ในกำไรขาดทุนเบ็ดเสร็จอื่น

### 5.3 เงินสดและรายการเทียบเท่าเงินสด

ในงบกระแสเงินสด เงินสดและรายการเทียบเท่าเงินสดรวมถึงเงินสดในมือ เงินฝากธนาคารประเภทจ่ายคืนเมื่อทวงถามเงินลงทุน ระยะสั้นอื่นที่มีสภาพคล่องสูงซึ่งมีอายุไม่เกินสามเดือนนับจากวันที่ได้มา และเงินเบิกเกินบัญชี

เงินเบิกเกินบัญชีจะแสดงไว้ในส่วนของของหนี้สินหมุนเวียนในงบแสดงฐานะการเงิน

### 5.4 ลูกหนี้การค้า

ลูกหนี้การค้าแสดงถึงจำนวนเงินที่ลูกค้านำจะต้องชำระสำหรับการขายสินค้าและการให้บริการตามปกติธุรกิจ

กลุ่มกิจการรับรู้ลูกหนี้การค้าเมื่อเริ่มแรกด้วยจำนวนเงินของสิ่งตอบแทนที่ปราศจากเงื่อนไขในการได้รับชำระ ยกเว้นในกรณีที่เป็นรายการที่มีองค์ประกอบด้านการจัดหาเงินที่มีนัยสำคัญ กลุ่มกิจการจะรับรู้ลูกหนี้ด้วยมูลค่าปัจจุบันของสิ่งตอบแทน และจะวัดมูลค่าในภายหลังด้วยราคาทุนตัดจำหน่ายเนื่องจากกลุ่มกิจการตั้งใจที่จะรับชำระกระแสเงินสดตามสัญญา

ทั้งนี้ การพิจารณาการด้อยค่าของลูกหนี้การค้าได้เปิดเผยในหมายเหตุข้อ 5.6 (จ)

### 5.5 สินค้ำคงเหลือ

สินค้ำคงเหลือแสดงด้วยราคาทุนหรือมูลค่าสุทธิที่จะได้รับแล้วแต่ราคาใดจะต่ำกว่า

ราคาทุนของสินค้าคำนวณโดยวิธีถัวเฉลี่ยถ่วงน้ำหนัก ต้นทุนของวัตถุดิบประกอบด้วยราคาซื้อและค่าใช้จ่ายที่เกี่ยวข้องโดยตรงกับการซื้อ หักด้วยส่วนลดที่เกี่ยวข้องทั้งหมด ต้นทุนของสินค้าสำเร็จรูปและงานระหว่างทำประกอบด้วยค่าวัตถุดิบ ค่าแรงทางตรง ค่าใช้จ่ายทางตรงอื่น และค่าใช้จ่ายที่เกี่ยวข้องโดยตรงเพื่อให้สินค้านั้นอยู่ในสภาพและสถานที่ปัจจุบัน

มูลค่าสุทธิที่คาดว่าจะได้รับประมาณจากราคาขายปกติที่คาดว่าจะขายได้ตามปกติธุรกิจหักด้วยค่าใช้จ่ายที่จำเป็นเพื่อให้สินค้านั้นสำเร็จรูปรวมถึงค่าใช้จ่ายในการขาย กลุ่มกิจการบันทึกบัญชีค่าเผื่อการลดมูลค่าของสินค้าเก่า ล้าสมัย หรือเสื่อมคุณภาพเท่าที่จำเป็น และแสดงเป็นส่วนหนึ่งของต้นทุนขาย



## ส่วนที่ 3 - งบการเงิน

### 5 นโยบายการบัญชี (ต่อ)

#### 5.6 สินทรัพย์ทางการเงิน

##### ก) การจัดประเภท

กลุ่มกิจการจัดประเภทสินทรัพย์ทางการเงินประเภทตราสารหนี้ตามลักษณะการวัดมูลค่า โดยพิจารณาจาก ก) โมเดลธุรกิจในการบริหารสินทรัพย์ดังกล่าว และ ข) ลักษณะกระแสเงินสดตามสัญญาว่าเข้าเงื่อนไขของการเป็นเงินต้นและดอกเบี้ย (SPPI) หรือไม่ ดังนี้

- รายการที่วัดมูลค่าภายหลังด้วยมูลค่ายุติธรรม (ผ่านกำไรขาดทุนเบ็ดเสร็จอื่นหรือผ่านกำไรหรือขาดทุน) และ
- รายการที่วัดมูลค่าด้วยราคาทุนตัดจำหน่าย

##### ข) การรับรู้รายการและการตัดรายการ

ในการซื้อหรือได้มาหรือขายสินทรัพย์ทางการเงินโดยปกติ กลุ่มกิจการจะรับรู้รายการ ณ วันที่ทำรายการค้า ซึ่งเป็นวันที่กลุ่มกิจการเข้าทำรายการซื้อหรือขายสินทรัพย์นั้น โดยกลุ่มกิจการจะตัดรายการสินทรัพย์ทางการเงินออกเมื่อสิทธิในการได้รับกระแสเงินสดจากสินทรัพย์นั้นสิ้นสุดลงหรือได้ถูกโอนไปและกลุ่มกิจการได้โอนความเสี่ยงและผลประโยชน์ที่เกี่ยวข้องกับการเป็นเจ้าของสินทรัพย์ออกไป

##### ค) การวัดมูลค่า

ในการรับรู้รายการเมื่อเริ่มแรก กลุ่มกิจการวัดมูลค่าของสินทรัพย์ทางการเงินด้วยมูลค่ายุติธรรมบวกต้นทุนการทำรายการซึ่งเกี่ยวข้องโดยตรงกับการได้มาซึ่งสินทรัพย์นั้น สำหรับสินทรัพย์ทางการเงินที่วัดมูลค่าด้วย FVPL กลุ่มกิจการจะรับรู้ต้นทุนการทำรายการที่เกี่ยวข้องเป็นค่าใช้จ่ายในกำไรหรือขาดทุน

กลุ่มกิจการจะพิจารณาสินทรัพย์ทางการเงินซึ่งมีอนุพันธ์แฝงในภาพรวมว่าลักษณะกระแสเงินสดตามสัญญาว่าเข้าเงื่อนไขของการเป็นเงินต้นและดอกเบี้ย (SPPI) หรือไม่

##### ง) ตราสารหนี้

การวัดมูลค่าในภายหลังของตราสารหนี้ขึ้นอยู่กับโมเดลธุรกิจของกลุ่มกิจการในการจัดการสินทรัพย์ทางการเงิน และลักษณะของกระแสเงินสดตามสัญญาของสินทรัพย์ทางการเงิน การวัดมูลค่าสินทรัพย์ทางการเงินประเภทตราสารหนี้สามารถแบ่งได้เป็น 3 ประเภทดังนี้

- ราคาทุนตัดจำหน่าย - สินทรัพย์ทางการเงินที่กลุ่มกิจการถือไว้เพื่อรับชำระกระแสเงินสดตามสัญญา ซึ่งประกอบด้วยเงินต้นและดอกเบี้ยเท่านั้น จะวัดมูลค่าด้วยราคาทุนตัดจำหน่าย และรับรู้รายได้ดอกเบี้ยจากสินทรัพย์ทางการเงินดังกล่าวตามวิธีอัตราดอกเบี้ยที่แท้จริงและแสดงในรายการรายได้อื่น กำไรหรือขาดทุนที่เกิดขึ้นจากการตัดรายการจะรับรู้โดยตรงในกำไรหรือขาดทุน และแสดงรายการในกำไร/(ขาดทุน)อื่นพร้อมกับกำไร/ขาดทุนจากอัตราแลกเปลี่ยน รายการขาดทุนจากการด้อยค่าแสดงเป็นรายการแยกต่างหากในงบกำไรขาดทุนเบ็ดเสร็จ
- มูลค่ายุติธรรมผ่านกำไรขาดทุนเบ็ดเสร็จอื่น (FVOCI) - สินทรัพย์ทางการเงินที่กลุ่มกิจการถือไว้เพื่อ ก) รับชำระกระแสเงินสดตามสัญญาซึ่งประกอบด้วยเงินต้นและดอกเบี้ยเท่านั้น และ ข) เพื่อขาย จะวัดมูลค่าด้วย FVOCI และรับรู้การเปลี่ยนแปลงในมูลค่าของสินทรัพย์ทางการเงินผ่านกำไรขาดทุนเบ็ดเสร็จอื่น ยกเว้น 1) รายการขาดทุน/กำไรจากการด้อยค่า 2) รายได้ดอกเบี้ยที่คำนวณตามวิธีอัตราดอกเบี้ยที่แท้จริง และ 3) กำไรขาดทุนจากอัตราแลกเปลี่ยน จะรับรู้ในกำไรหรือขาดทุน เมื่อกลุ่มกิจการตัดรายการสินทรัพย์ทางการเงินดังกล่าว กำไรหรือขาดทุนที่รับรู้สะสมไว้ในกำไรขาดทุนเบ็ดเสร็จอื่นจะถูกโอนจัดประเภทใหม่เข้ากำไรหรือขาดทุนและแสดงในรายการกำไร/(ขาดทุน)อื่น รายได้ดอกเบี้ยจะแสดงในรายการรายได้อื่น รายการขาดทุนจากการด้อยค่าแสดงเป็นรายการแยกต่างหากใน งบกำไรขาดทุนเบ็ดเสร็จ



## 5 นโยบายการบัญชี (ต่อ)

- มูลค่ายุติธรรมผ่านกำไรหรือขาดทุน (FVPL) – กลุ่มกิจการจะวัดมูลค่าสินทรัพย์ทางการเงินอื่นที่ไม่เข้าเงื่อนไขการวัดมูลค่าด้วยราคาทุนตัดจำหน่ายหรือ FVOCI ข้างต้น ด้วย FVPL โดยกำไรหรือขาดทุนที่เกิดจากการวัดมูลค่ายุติธรรมจะรับรู้ในกำไรหรือขาดทุนและแสดงเป็นรายการสุทธิในกำไร/(ขาดทุน)อื่นในรอบระยะเวลาที่เกิดรายการ

### จ) การด้อยค่า

กลุ่มกิจการใช้วิธีอย่างง่าย (Simplified approach) ตาม TFRS 9 ในการรับรู้การด้อยค่าของลูกหนี้การค้า ตามประมาณการผลขาดทุนด้านเครดิตตลอดอายุของสินทรัพย์ดังกล่าวตั้งแต่วันที่กลุ่มกิจการเริ่มรับรู้ลูกหนี้การค้า

ในการพิจารณาผลขาดทุนด้านเครดิตที่คาดว่าจะเกิดขึ้น ผู้บริหารได้จัดกลุ่มลูกหนี้ตามความเสี่ยงด้านเครดิตที่มีลักษณะร่วมกันและตามกลุ่มระยะเวลาที่เกินกำหนดชำระ ผู้บริหารจึงได้ใช้อัตราผลขาดทุนด้านเครดิตของลูกหนี้ด้วยอัตราขาดทุนด้านเครดิตที่คาดว่าจะเกิดขึ้นพิจารณาจากลักษณะการจ่ายชำระในอดีต ข้อมูลผลขาดทุนด้านเครดิตจากประสบการณ์ในอดีต รวมทั้งข้อมูลและปัจจัยในอนาคตที่อาจมีผลกระทบต่อการจ่ายชำระของลูกหนี้

ผลขาดทุนและการกลับรายการผลขาดทุนจากการด้อยค่าบันทึกในกำไรหรือขาดทุน และแสดงรวมอยู่ในรายการค่าใช้จ่ายในการบริหาร

## 5.7 สินทรัพย์ชีวภาพ

สินทรัพย์ชีวภาพวัดด้วยมูลค่ายุติธรรมหักต้นทุนในการขาย มูลค่ายุติธรรมจะกำหนดจากมูลค่าปัจจุบันของกระแสเงินสดสุทธิจากสินทรัพย์ทางชีวภาพคาดว่าจะได้รับ จากการประมาณการราคาตลาดของสินทรัพย์ชีวภาพ หักต้นทุนในการขาย

สินทรัพย์ชีวภาพประกอบด้วย ผลปาล์มบนต้น เมล็ดพันธุ์ปาล์มที่อยู่ระหว่างการเพาะ และต้นกล้าปาล์มที่อยู่ระหว่างการเพาะปลูกเพื่อขาย

ต้นปาล์มที่ปลูกเพื่อต้องการผลผลิตจัดเป็นพืชเพื่อการให้ผลผลิต ดังนั้นจึงแสดงรายการและบันทึกเป็นที่ดินอาคาร และอุปกรณ์ อย่างไรก็ตามผลปาล์มบนต้นถือเป็นสินทรัพย์ชีวภาพจนกระทั่งถึงจุดเก็บเกี่ยว ผลปาล์มที่เก็บเกี่ยวแล้วจะโอนไปเป็นต้นทุนของสินค้าคงเหลือที่มูลค่ายุติธรรมหักต้นทุนในการขาย ณ จุดเก็บเกี่ยว

การเปลี่ยนแปลงในมูลค่ายุติธรรมหักต้นทุนในการขาย ของผลปาล์มบนต้น เมล็ดพันธุ์ปาล์มที่อยู่ระหว่างการเพาะ และต้นกล้าปาล์มที่อยู่ระหว่างการเพาะปลูกเพื่อขาย จะรับรู้ในกำไรหรือขาดทุน

## 5.8 ที่ดิน อาคาร และอุปกรณ์

ที่ดินแสดงด้วยราคาทุน อาคาร และอุปกรณ์ทั้งหมดวัดมูลค่าด้วยราคาทุนหักด้วยค่าเสื่อมราคาสะสม และผลขาดทุนจากการด้อยค่าสะสม ต้นทุนเริ่มแรกจะรวมต้นทุนทางตรงอื่น ๆ ที่เกี่ยวข้องโดยตรงกับการซื้อสินทรัพย์นั้น

ต้นทุนที่เกิดขึ้นภายหลังจะรวมอยู่ในมูลค่าตามบัญชีของสินทรัพย์ เมื่อต้นทุนนั้นคาดว่าจะก่อให้เกิดประโยชน์เชิงเศรษฐกิจในอนาคต มูลค่าตามบัญชีของสินทรัพย์ที่ถูกเปลี่ยนแปลงแทนจะถูกตัดรายการออกไป

ค่าซ่อมแซมและบำรุงรักษาอื่น ๆ บริษัทจะรับรู้ต้นทุนดังกล่าวเป็นค่าใช้จ่ายในกำไรขาดทุนเมื่อเกิดขึ้น



## 5 นโยบายการบัญชี (ต่อ)

ที่ดินไม่มีการคิดค่าเสื่อมราคา ค่าเสื่อมราคาของสินทรัพย์อื่นคำนวณโดยใช้วิธีเส้นตรงเพื่อลดราคาทุน ตลอดอายุการให้ประโยชน์ที่ประมาณการไว้ของสินทรัพย์ดังต่อไปนี้

ส่วนปรับปรุงที่ดิน	20 ปี
อาคารและโรงงาน	10 - 20 ปี
เครื่องจักรและอุปกรณ์	5 - 10 ปี
ยานพาหนะ	5 - 10 ปี
เครื่องตกแต่ง ติดตั้งและเครื่องใช้สำนักงาน	5 - 10 ปี

กลุ่มกิจการได้มีการทบทวนและปรับปรุงมูลค่าคงเหลือและอายุการให้ประโยชน์ของสินทรัพย์ให้เหมาะสมทุกสิ้นรอบระยะเวลา รายงาน

ผลกำไรหรือขาดทุนที่เกิดจากการจำหน่ายที่ดิน อาคารและอุปกรณ์ คำนวณโดยเปรียบเทียบสิ่งตอบแทนสุทธิที่ได้รับจากการจำหน่ายสินทรัพย์กับมูลค่าตามบัญชีของสินทรัพย์ และแสดงในกำไรหรือขาดทุนอื่น - สุทธิ

ต้นปาล์มที่ปลูกเพื่อต้องการผลผลิต ถือเป็นส่วนหนึ่งของที่ดิน อาคารและอุปกรณ์ และวัดมูลค่าด้วยราคาทุนเดิมหักค่าเสื่อมราคาสะสม และค่าเผื่อการด้อยค่า (ถ้ามี)

ต้นปาล์มแสดงตามราคาทุน ต้นทุนส่วนใหญ่ประกอบด้วย การล้มต้นปาล์มและการปรับสภาพพื้นที่การปรับหน้าดินและทำร่องน้ำการปลูกปาล์ม การปราบวัชพืชและการใส่ปุ๋ย ซึ่งเป็นต้นทุนที่เกี่ยวข้องกับการปลูกปาล์มตั้งแต่มิให้ผลผลิตจนกระทั่งต้นปาล์มให้ผลผลิต (ซึ่งใช้ระยะเวลาโดยประมาณ 2 - 3 ปี) ถือเป็นต้นทุนสวนปาล์ม

ค่าเสื่อมราคาของต้นปาล์มที่ปลูกเพื่อต้องการผลผลิต คำนวณโดยใช้วิธีเส้นตรง เพื่อลดราคาทุนตลอดอายุการให้ประโยชน์ที่ประมาณการไว้ ดังนี้

ต้นปาล์ม	20 ปี หรือ ตามระยะเวลาที่เหลือของสัมปทานที่เกี่ยวข้อง แล้วแต่จำนวนปีใดต่ำกว่า
----------	---

ต้นปาล์มที่ปลูกเพื่อต้องการผลผลิตจะถูกจัดประเภทเป็นสินทรัพย์ที่ยังไม่พร้อมให้ผลผลิต จนกระทั่งผลผลิตสามารถเก็บเกี่ยวได้ในเชิงพาณิชย์ จึงจะถูกจัดประเภทเป็นสินทรัพย์ที่พร้อมให้ผลผลิต และเริ่มคิดค่าเสื่อมราคา ต้นปาล์มที่ยังไม่พร้อมให้ผลผลิตวัดมูลค่าด้วยราคาทุนสะสม

### 5.9 สินทรัพย์ไม่มีตัวตน

สัญญาส่วนแบ่งรายได้

สัญญาส่วนแบ่งรายได้จากการจำหน่ายกระแสไฟฟ้าตามโครงการโรงไฟฟ้าขนาดเล็กมาก เป็นสินทรัพย์ที่ระบุได้ที่ได้มาจากการซื้อธุรกิจ รับรู้ด้วยมูลค่ายุติธรรม ณ วันซื้อธุรกิจ การตัดจำหน่ายคำนวณโดยใช้วิธีเส้นตรงตลอดอายุที่คาดว่าจะให้ประโยชน์ของสัญญาส่วนแบ่งรายได้จากการจำหน่ายกระแสไฟฟ้าภายในระยะเวลา 10 ปี

โปรแกรมคอมพิวเตอร์

สิทธิการใช้โปรแกรมคอมพิวเตอร์ที่ซื้อมาจะถูกบันทึกด้วยราคาทุน และจะถูกตัดจำหน่ายตลอดอายุประมาณการให้ประโยชน์ภายในระยะเวลาไม่เกิน 5 ปี

ต้นทุนที่เกี่ยวข้องกับการบำรุงรักษาโปรแกรมคอมพิวเตอร์บันทึกเป็นค่าใช้จ่ายเมื่อเกิดขึ้น



## 5 นโยบายการบัญชี (ต่อ)

### 5.10 การด้อยค่าของสินทรัพย์

กลุ่มกิจการทดสอบการด้อยค่าของสินทรัพย์ที่มีอายุการให้ประโยชน์ที่ไม่ทราบแน่นอนเป็นประจำทุกปี และเมื่อมีเหตุการณ์หรือสถานการณ์ที่บ่งชี้ว่าสินทรัพย์ดังกล่าวอาจมีการด้อยค่า สำหรับสินทรัพย์อื่น กลุ่มกิจการจะทดสอบการด้อยค่าเมื่อมีเหตุการณ์หรือสถานการณ์ที่บ่งชี้ว่าสินทรัพย์ดังกล่าวอาจมีการด้อยค่า รายการขาดทุนจากการด้อยค่าจะรับรู้เมื่อมูลค่าตามบัญชีของสินทรัพย์สูงกว่ามูลค่าที่คาดว่าจะได้รับคืน โดยมูลค่าที่คาดว่าจะได้รับคืน หมายถึง จำนวนที่สูงกว่าระหว่างมูลค่ายุติธรรมหักต้นทุนในการจำหน่ายและมูลค่าจากการใช้

เมื่อมีเหตุให้เชื่อว่าสาเหตุที่ทำให้เกิดการด้อยค่าในอดีตได้หมดไปกลุ่มกิจการจะกลับรายการขาดทุนจากด้อยค่าสำหรับสินทรัพย์อื่น ๆ ที่ไม่ใช่ค่าความนิยม

### 5.11 สัญญาเช่า - กรณีที่กลุ่มกิจการเป็นผู้เช่า

กลุ่มกิจการรับรู้สัญญาเช่าเมื่อกลุ่มกิจการสามารถเข้าถึงสินทรัพย์ตามสัญญาเช่า เป็นสินทรัพย์สิทธิการใช้ และหนี้สินตามสัญญาเช่า โดยค่าเช่าที่ชำระจะปันส่วนเป็นการจ่ายชำระหนี้สินและต้นทุนทางการเงิน โดยต้นทุนทางการเงินจะรับรู้ในกำไรหรือขาดทุนตลอดระยะเวลาสัญญาเช่าด้วยอัตราดอกเบี้ยคงที่จากยอดหนี้สินตามสัญญาเช่าที่คงเหลืออยู่ กลุ่มกิจการรับรู้สินทรัพย์สิทธิการใช้ โดยเป็นการจัดประเภทใหม่จากค่าเช่าที่ดินจ่ายล่วงหน้า และคิดค่าเสื่อมราคาสินทรัพย์สิทธิการใช้ตามวิธีเส้นตรงตามระยะเวลาการเช่าเป็นระยะเวลา 44 ปี

#### สัญญาเช่าระยะสั้น และสัญญาเช่าซึ่งสินทรัพย์มีมูลค่าต่ำ

กลุ่มกิจการเลือกที่จะไม่รับรู้สินทรัพย์สิทธิการใช้และหนี้สินตามสัญญาเช่าสำหรับสัญญาเช่าระยะสั้น ซึ่งเป็นสัญญาเช่าที่มีอายุสัญญาเช่า 12 เดือนหรือน้อยกว่า หรือสัญญาเช่าซึ่งสินทรัพย์อ้างอิงมีมูลค่าต่ำ กลุ่มกิจการรับรู้การจ่ายชำระตามสัญญาเช่าที่เกี่ยวข้องกับสัญญาเช่าดังกล่าวเป็นค่าใช้จ่ายตามวิธีเส้นตรงตลอดอายุสัญญาเช่า

### 5.12 หนี้สินทางการเงิน

#### ก) การจัดประเภท

กลุ่มกิจการจะพิจารณาจัดประเภทเครื่องมือทางการเงินที่กลุ่มกิจการเป็นผู้ออกเป็นหนี้สินทางการเงินหรือตราสารทุน โดยพิจารณาภาระผูกพันตามสัญญา ดังนี้

- หากกลุ่มกิจการมีภาระผูกพันตามสัญญาที่จะต้องส่งมอบเงินสดหรือสินทรัพย์ทางการเงินอื่นให้กับกิจการอื่น โดยไม่สามารถปฏิเสธการชำระหรือเลื่อนการชำระออกไปอย่างไม่มีกำหนดได้นั้น เครื่องมือทางการเงินนั้นจะจัดประเภทเป็นหนี้สินทางการเงิน เว้นแต่ว่าการชำระนั้นสามารถชำระโดยการออกตราสารทุนของกลุ่มกิจการเองด้วยจำนวนตราสารทุนที่คงที่ เพื่อแลกเปลี่ยนกับจำนวนเงินที่คงที่
- หากกลุ่มกิจการไม่มีภาระผูกพันตามสัญญาหรือสามารถเลื่อนการชำระภาระผูกพันตามสัญญาไปได้ เครื่องมือทางการเงินดังกล่าวจะจัดประเภทเป็นตราสารทุน

เงินกู้ยืมจัดประเภทเป็นหนี้สินหมุนเวียนเมื่อกลุ่มกิจการไม่มีสิทธิอันปราศจากเงื่อนไขให้เลื่อนชำระหนี้ออกไปอีกเป็นเวลาไม่น้อยกว่า 12 เดือน นับจากวันสิ้นรอบระยะเวลารายงาน



## ส่วนที่ 3 - งบการเงิน

### 5 นโยบายการบัญชี (ต่อ)

#### ข) การวัดมูลค่า

ในการรับรู้รายการเมื่อเริ่มแรกกลุ่มกิจการต้องวัดมูลค่าหนี้สินทางการเงินด้วยมูลค่ายุติธรรม และวัดมูลค่าหนี้สินทางการเงินทั้งหมดภายหลังการรับรู้รายการด้วยราคาทุนตัดจำหน่าย

#### ค) การตัดรายการและการเปลี่ยนแปลงเงื่อนไขของสัญญา

กลุ่มกิจการตัดรายการหนี้สินทางการเงินเมื่อภาวะผูกพันที่ระบุในสัญญาได้มีการปฏิบัติตามแล้ว หรือได้มีการยกเลิกไป หรือสิ้นสุดลงแล้ว

หากกลุ่มกิจการมีการเจรจาต่อรองหรือเปลี่ยนแปลงเงื่อนไขของหนี้สินทางการเงิน กลุ่มกิจการจะต้องพิจารณาว่ารายการดังกล่าวเข้าเงื่อนไขของการตัดรายการหรือไม่ หากเข้าเงื่อนไขของการตัดรายการ กลุ่มกิจการจะต้องรับรู้หนี้สินทางการเงินใหม่ด้วยมูลค่ายุติธรรมของหนี้สินใหม่นั้น และตัดรายการหนี้สินทางการเงินนั้นด้วยมูลค่าตามบัญชีที่เหลืออยู่ และรับรู้ส่วนต่างในรายการกำไร/ขาดทุนอื่นในกำไรหรือขาดทุน

หากกลุ่มกิจการพิจารณาแล้วว่าการต่อรองเงื่อนไขดังกล่าวไม่เข้าเงื่อนไขของการตัดรายการ กลุ่มกิจการจะปรับปรุงมูลค่าของหนี้สินทางการเงินโดยการคิดลดกระแสเงินสดใหม่ตามสัญญาด้วยอัตราดอกเบี้ยที่แท้จริงเดิม (Original effective interest rate) ของหนี้สินทางการเงินนั้น และรับรู้ส่วนต่างในรายการกำไรหรือขาดทุนอื่นในกำไรหรือขาดทุน

### 5.13 ต้นทุนการกู้ยืม

ต้นทุนการกู้ยืมของเงินกู้ยืมที่กู้มาโดยทั่วไปและที่กู้มาเป็นการเฉพาะที่เกี่ยวข้องโดยตรงกับการได้มา การก่อสร้าง หรือการผลิตสินทรัพย์ที่เข้าเงื่อนไข (สินทรัพย์ที่ต้องใช้ระยะเวลา 12 เดือนในการทำให้พร้อมใช้หรือพร้อมขายได้ตามประสงค์) ต้องนำมาเป็นส่วนหนึ่งของราคาทุนของสินทรัพย์ หักด้วยรายได้ออกจากรายได้ที่เกิดจากการนำเงินกู้ยืมที่กู้มาโดยเฉพาะ การรวมต้นทุนการกู้ยืมเป็นราคาทุนของสินทรัพย์สิ้นสุดลงเมื่อการดำเนินการที่จำเป็นในการเตรียมสินทรัพย์ที่เข้าเงื่อนไขให้อยู่ในสภาพพร้อมที่จะใช้ได้ตามประสงค์หรือพร้อมที่จะขายได้เสร็จสิ้นลง

ต้นทุนการกู้ยืมอื่น ๆ รับรู้เป็นค่าใช้จ่ายในงวดที่เกิดขึ้น

### 5.14 ภาษีเงินได้งวดปัจจุบันและภาษีเงินได้รอการตัดบัญชี

ค่าใช้จ่ายภาษีเงินได้สำหรับงวดประกอบด้วย ภาษีเงินได้ของงวดปัจจุบันและภาษีเงินได้รอการตัดบัญชี ภาษีเงินได้จะรับรู้ในงบกำไรขาดทุน ยกเว้นส่วนภาษีเงินได้ที่เกี่ยวข้องกับรายการที่รับรู้ในกำไรขาดทุนเบ็ดเสร็จอื่น หรือรายการที่รับรู้โดยตรงไปยังส่วนของผู้ถือหุ้น

#### ภาษีเงินได้ของงวดปัจจุบัน

ภาษีเงินได้ของงวดปัจจุบันคำนวณจากอัตราภาษีตามกฎหมายภาษีที่มีผลบังคับใช้อยู่ หรือที่คาดได้ค่อนข้างแน่ว่าจะมีผลบังคับใช้ภายในสิ้นรอบระยะเวลาที่รายงาน ผู้บริหารจะประเมินสถานะของการขึ้นแบบแสดงรายการภาษีเป็นงวด ๆ ในกรณีที่การนำกฎหมายภาษีไปปฏิบัติขึ้นอยู่กับความคิดเห็น กลุ่มกิจการจะตั้งประมาณการค่าใช้จ่ายภาษีที่เหมาะสมจากจำนวนที่คาดว่าจะต้องจ่ายชำระแก่หน่วยงานจัดเก็บภาษี



## 5 นโยบายการบัญชี (ต่อ)

### ภาษีเงินได้รอการตัดบัญชี

ภาษีเงินได้รอการตัดบัญชีรับรู้เมื่อเกิดผลต่างชั่วคราวระหว่างฐานภาษีของสินทรัพย์และหนี้สิน และราคาตามบัญชีที่แสดงอยู่ในงบการเงิน อย่างไรก็ตามกลุ่มกิจการจะไม่รับรู้ภาษีเงินได้รอการตัดบัญชีสำหรับผลต่างชั่วคราวที่เกิดจากเหตุการณ์ต่อไปนี้

- การรับรู้เริ่มแรกของรายการสินทรัพย์หรือรายการหนี้สินที่เกิดจากรายการที่ไม่ใช่การรวมธุรกิจ และไม่มีผลกระทบต่อกำไรหรือขาดทุนทั้งทางบัญชีและทางภาษี
- ผลต่างชั่วคราวของเงินลงทุนในบริษัทย่อย บริษัทร่วม และส่วนได้เสียในการร่วมค่าที่กลุ่มกิจการสามารถควบคุมจังหวะเวลาของการกลับรายการผลต่างชั่วคราวและการกลับรายการผลต่างชั่วคราวมีความเป็นไปได้ค่อนข้างแน่ว่าจะไม่เกิดขึ้นภายในระยะเวลาที่คาดการณ์ได้ในอนาคต

ภาษีเงินได้รอการตัดบัญชีคำนวณจากอัตราภาษีที่มีผลบังคับใช้อยู่ หรือที่คาดได้ค่อนข้างแน่ว่าจะมีผลบังคับใช้ภายในสิ้นรอบระยะเวลาที่รายงาน และคาดว่าอัตราภาษีดังกล่าวจะนำไปใช้เมื่อสินทรัพย์ภาษีเงินได้รอการตัดบัญชีที่เกี่ยวข้องได้ใช้ประโยชน์หรือหนี้สินภาษีเงินได้รอการตัดบัญชีได้มีการจ่ายชำระ

สินทรัพย์ภาษีเงินได้รอการตัดบัญชีจะรับรู้หากมีความเป็นไปได้ค่อนข้างแน่ว่ากลุ่มกิจการจะมีกำไรทางภาษีเพียงพอที่จะนำจำนวนผลต่างชั่วคราวนั้นมาใช้ประโยชน์

สินทรัพย์ภาษีเงินได้รอการตัดบัญชีและหนี้สินภาษีเงินได้รอการตัดบัญชีจะแสดงหักกลบกันก็ต่อเมื่อกิจการมีสิทธิตามกฎหมายที่จะนำสินทรัพย์ภาษีเงินได้ของงวดปัจจุบันมาหักกลบกับหนี้สินภาษีเงินได้ของงวดปัจจุบัน และทั้งสินทรัพย์และหนี้สินภาษีเงินได้ของงวดปัจจุบันเกี่ยวข้องกับภาษีเงินได้ที่ประเมินโดยหน่วยงานจัดเก็บภาษีหน่วยงานเดียวกันซึ่งตั้งใจจะจ่ายหนี้สินและสินทรัพย์ภาษีเงินได้ของงวดปัจจุบันด้วยยอดสุทธิ

### 5.15 ผลประโยชน์พนักงาน

#### ก) ผลประโยชน์พนักงานระยะสั้น

ผลประโยชน์พนักงานระยะสั้น คือ ผลประโยชน์ที่คาดว่าจะต้องจ่ายชำระภายใน 12 เดือนหลังจากวันสิ้นรอบระยะเวลาบัญชี เช่น ค่าจ้าง เงินเดือน และโบนัส ของพนักงานปัจจุบันรับรู้ตามช่วงเวลาการให้บริการของพนักงานไปจนถึงวันสิ้นสุดรอบระยะเวลารายงาน กลุ่มกิจการจะบันทึกหนี้สินด้วยจำนวนที่คาดว่าจะต้องจ่าย

#### ข) โครงการสมทบเงิน

กลุ่มกิจการจะจ่ายสมทบให้กับกองทุนสำรองเลี้ยงชีพ ซึ่งบริหารโดยผู้จัดการกองทุนภายนอกตามเกณฑ์และข้อกำหนดของพระราชบัญญัติกองทุนสำรองเลี้ยงชีพ พ.ศ. 2530 กลุ่มกิจการไม่มีภาระผูกพันที่ต้องจ่ายชำระเพิ่มเติมเมื่อได้จ่ายเงินสมทบแล้ว เงินสมทบจะถูกรับรู้เป็นค่าใช้จ่ายผลประโยชน์พนักงานเมื่อถึงกำหนดชำระ

#### ค) ผลประโยชน์เมื่อเกษียณอายุ

โครงการผลประโยชน์เมื่อเกษียณอายุ กำหนดจำนวนเงินผลประโยชน์ที่พนักงานจะได้รับเมื่อเกษียณอายุ และสำหรับพนักงานที่ลาออกจากงาน หลังจากที่ได้ทำงานกับกลุ่มกิจการครบกำหนดระยะเวลาตามนโยบายของกลุ่มกิจการ โดยมักขึ้นอยู่กับปัจจัยหลายประการ เช่น อายุ จำนวนปีที่ให้บริการ และค่าตอบแทนเมื่อเกษียณอายุ



## ส่วนที่ 3 - งบการเงิน

### 5 นโยบายการบัญชี (ต่อ)

การระงับผลประโยชน์นี้คำนวณโดยนักคณิตศาสตร์ประกันภัยอิสระ ด้วยวิธีคิดลดแต่ละหน่วยที่ประมาณการไว้ ซึ่งมูลค่าปัจจุบันของโครงการผลประโยชน์จะประมาณโดยการคิดลดกระแสเงินสดจ่ายในอนาคต โดยใช้อัตราผลตอบแทนในตลาดของพันธบัตรรัฐบาล ซึ่งเป็นสกุลเงินเดียวกับสกุลเงินประมาณการกระแสเงินสด และวันครบกำหนดของหุ้นกู้ใกล้เคียงกับระยะเวลาที่ต้องชำระภาระผูกพันโครงการผลประโยชน์เมื่อเกษียณอายุ

กำไรและขาดทุนจากการวัดมูลค่าใหม่จะรับรู้ในส่วนของผู้ถือหุ้นกำไรขาดทุนเบ็ดเสร็จอื่นในงวดที่เกิดขึ้น และรวมอยู่ในกำไรสะสมในงบแสดงการเปลี่ยนแปลงในส่วนของผู้ถือหุ้น

ต้นทุนบริการในอดีตจะถูกรับรู้ทันทีในกำไรหรือขาดทุน

#### 5.16 ประมาณการหนี้สิน

กลุ่มกิจการมีภาระผูกพันในปัจจุบันตามกฎหมายหรือตามข้อตกลงที่จัดทำไว้ อันเป็นผลสืบเนื่องมาจากเหตุการณ์ในอดีต ซึ่งการชำระภาระผูกพันนั้นมีความเป็นไปได้ค่อนข้างแน่ว่าจะส่งผลให้บริษัทต้องสูญเสียทรัพยากรออกไป และประมาณการจำนวนที่ต้องจ่ายได้

กลุ่มกิจการจะวัดมูลค่าของจำนวนประมาณการหนี้สินโดยใช้มูลค่าปัจจุบันของรายจ่ายที่คาดว่าจะต้องนำมาจ่ายชำระภาระผูกพันการเพิ่มขึ้นของประมาณการหนี้สินเนื่องจากมูลค่าของเงินตามเวลาจะรับรู้เป็นดอกเบี้ยจ่าย

#### 5.17 การรับรู้รายได้

รายได้หลักรวมถึงรายได้ที่เกิดจากกิจกรรมปกติทางธุรกิจทุกประเภท รวมถึงรายได้อื่น ๆ ที่กลุ่มกิจการได้รับจากการขนส่งสินค้าและให้บริการในกิจกรรมตามปกติธุรกิจ

กลุ่มกิจการรับรู้รายได้จากการขายสินค้า ณ จุดใดจุดหนึ่งของเวลาเมื่อลูกค้าได้รับโอนการควบคุมในสินค้าแล้ว ซึ่งขึ้นอยู่กับเงื่อนไขของการส่งมอบตามเงื่อนไขของการขายที่กำหนดในแต่ละสัญญา ในกรณีที่ลูกค้าได้รับโอนการควบคุมในสินค้า ณ จุดต้นทางก่อนการขนส่งสินค้าไปยังลูกค้า กลุ่มกิจการจะแยกรายได้ค่าขนส่งเป็นอีกหนึ่งภาระที่ต้องปฏิบัติตามสัญญาและรับรู้เป็นรายได้ตามระยะเวลาการส่งมอบบริการขนส่งแก่ลูกค้า ในกรณีที่ลูกค้าได้รับโอนการควบคุมในสินค้าเมื่อสินค้าได้ส่งมอบ ณ จุดปลายทางที่ลูกค้าระบุตามสัญญา กลุ่มกิจการจะรับรู้ค่าขนส่งในการนำสินค้าไปยังจุดส่งมอบ เป็นต้นทุนที่เกิดขึ้นเพื่อให้กลุ่มกิจการปฏิบัติตามสัญญาขายสินค้า ซึ่งไม่ใช่ภาระที่ต้องปฏิบัติแยกต่างหาก และรับรู้ต้นทุนดังกล่าวในรอบระยะเวลารายงานที่รายได้จากการขายสินค้านั้นเกิดขึ้น

กลุ่มกิจการรับรู้รายได้จากการขายสินค้าตามราคาของรายการซึ่งคาดว่าจะมีสิทธิได้รับ สุทธิจากภาษีขาย เงินคืนและส่วนลดสำหรับสัญญาที่มีภาระที่ต้องปฏิบัติมากกว่าหนึ่งรายการ ราคาของรายการจะถูกปันส่วนให้แก่แต่ละภาระที่ต้องปฏิบัติที่รวมอยู่ในสัญญาโดยใช้การปันส่วนราคาตามเกณฑ์ราคาขายแบบเอกเทศของสินค้าและภาระที่ต้องปฏิบัติอื่น ๆ

#### หนี้สินที่เกิดจากสัญญา

กลุ่มกิจการรับรู้หนี้สินที่เกิดจากสัญญาเมื่อได้รับชำระจากลูกค้าหรือถึงกำหนดชำระตามสัญญาก่อนที่กลุ่มกิจการจะปฏิบัติตามภาระที่ต้องปฏิบัติ



## 5 นโยบายการบัญชี (ต่อ)

### 5.18 การจ่ายเงินปันผล

เงินปันผลที่จ่ายไปยังผู้ถือหุ้นของกิจการจะรับรู้เป็นหนี้สินในงบการเงินเมื่อการจ่ายเงินปันผลระหว่างกาลได้รับการอนุมัติจากที่ประชุมคณะกรรมการบริษัท และการจ่ายเงินปันผลประจำปีได้รับอนุมัติจากที่ประชุมผู้ถือหุ้นของบริษัท

### 5.19 อนุพันธ์ทางการเงิน

อนุพันธ์แฝงที่กลุ่มกิจการแยกบัญชีรายการ และอนุพันธ์ที่ไม่เข้าเงื่อนไขของการบัญชีป้องกันความเสี่ยงจะรับรู้เริ่มแรกด้วยมูลค่ายุติธรรม และจะรับรู้การเปลี่ยนแปลงในมูลค่ายุติธรรมในรายการกำไรหรือขาดทุนอื่น

กลุ่มกิจการแสดงมูลค่ายุติธรรมของอนุพันธ์เป็นรายการหมุนเวียนหรือไม่หมุนเวียนตามวันครบกำหนดของอนุพันธ์นั้น

## 6 การจัดการความเสี่ยงทางการเงิน

### 6.1 ปักจายความเสี่ยงทางการเงิน

กิจกรรมของกลุ่มกิจการมีความเสี่ยงทางการเงิน ซึ่งได้แก่ ความเสี่ยงจากตลาด (รวมถึงความเสี่ยงจากอัตราแลกเปลี่ยนและความเสี่ยงจากอัตราดอกเบี้ย) ความเสี่ยงด้านการให้สินเชื่อ และความเสี่ยงด้านสภาพคล่อง แผนการจัดการความเสี่ยงของกลุ่มกิจการจึงมุ่งเน้นความผันผวนของตลาดการเงินและแสวงหาวิธีการลดผลกระทบที่ทำให้เสียหายต่อผลการดำเนินงานทางการเงินของกลุ่มกิจการให้เหลือน้อยที่สุดเท่าที่เป็นไปได้ กลุ่มกิจการจึงใช้เครื่องมืออนุพันธ์ทางการเงินเพื่อป้องกันความเสี่ยงบางประการที่จะเกิดขึ้น

การจัดการความเสี่ยงดำเนินงานโดยส่วนงานบริหารการเงินของกลุ่มกิจการ โดยนโยบายของกลุ่มกิจการได้รวมนโยบายความเสี่ยงในด้านต่าง ๆ ได้แก่ ความเสี่ยงจากอัตราแลกเปลี่ยนเงินตราต่างประเทศ ความเสี่ยงจากอัตราดอกเบี้ย ความเสี่ยงจากการให้สินเชื่อ และความเสี่ยงด้านสภาพคล่อง โดยหลักการในการป้องกันความเสี่ยงเป็นไปตามนโยบายที่อนุมัติโดยคณะกรรมการบริษัทและยังใช้เป็นเครื่องมือหลักในการสื่อสารและควบคุมโดยส่วนงานบริหารการเงินของกลุ่มกิจการ

#### 6.1.1 ความเสี่ยงจากตลาด

##### ก) ความเสี่ยงจากอัตราแลกเปลี่ยน

กลุ่มกิจการมีสกุลเงินหลักเป็นสกุลเงินบาท ในขณะที่ธุรกรรมการขายมีบางส่วนที่เป็นเงินตราต่างประเทศ กลุ่มกิจการมีความเสี่ยงจากอัตราแลกเปลี่ยนเงินตราต่างประเทศอันเนื่องมาจากการขายสินค้า เงินสดและรายการเทียบเท่าเงินสด และเงินให้กู้ยืมแก่บริษัทย่อยที่เป็นเงินตราต่างประเทศ กลุ่มกิจการมีแนวทางบริหารความเสี่ยงโดยพิจารณาการเข้าทำสัญญาแลกเปลี่ยนเงินตราต่างประเทศล่วงหน้าตามความเหมาะสม

กลุ่มกิจการเข้าทำสัญญาแลกเปลี่ยนเงินตราต่างประเทศล่วงหน้าเพื่อป้องกันความเสี่ยงจากอัตราแลกเปลี่ยนและลดผลกระทบทางลบของการผันผวนของมูลค่าอัตราแลกเปลี่ยนต่อผลการดำเนินงานทางการเงินของกลุ่มกิจการให้เหลือน้อยที่สุดเท่าที่จะเป็นไปได้ โดยกลุ่มกิจการได้ทำสัญญาอัตราแลกเปลี่ยนเงินตราต่างประเทศล่วงหน้า เพื่อป้องกันความเสี่ยงจากอัตราแลกเปลี่ยนจากการขายส่งออกทั้งหมด

กลุ่มกิจการไม่ได้ทำสัญญาอัตราแลกเปลี่ยนเงินตราต่างประเทศล่วงหน้าเพื่อป้องกันความเสี่ยงจากอัตราแลกเปลี่ยนของเงินสดและรายการเทียบเท่าเงินสด และเงินให้กู้ยืมแก่บริษัทย่อย เนื่องจากผู้บริหารได้พิจารณาว่าผลกระทบเป็นจำนวนเงินที่ไม่เป็นสาระสำคัญ



## ส่วนที่ 3 - งบการเงิน

### 6 การจัดการความเสี่ยงทางการเงิน (ต่อ)

กลุ่มกิจการมีความเสี่ยงจากอัตราแลกเปลี่ยน ณ วันสิ้นรอบระยะเวลารายงาน ซึ่งสรุปเป็นสกุลเงินบาท ดังนี้

	งบการเงินรวม	
	พ.ศ. 2564 ดอลลาร์สหรัฐ	พ.ศ. 2563 ดอลลาร์สหรัฐ
	พันบาท	พันบาท
เงินสดและรายการเทียบเท่าเงินสด	89,886	12,116
ลูกหนี้การค้าและลูกหนี้อื่น - สุทธิ	203,321	70,715

	งบการเงินเฉพาะกิจการ			
	พ.ศ. 2564		พ.ศ. 2563	
	ดอลลาร์สหรัฐ	เปโซ	ดอลลาร์สหรัฐ	เปโซ
	พันบาท	พันบาท	พันบาท	พันบาท
ลูกหนี้การค้าและลูกหนี้อื่น - สุทธิ	203,321	-	70,715	-
เงินให้กู้ยืมแก่บริษัทย่อย	99,741	45,839	89,602	43,868

#### การวิเคราะห์ความอ่อนไหว

ดังที่แสดงในตารางข้างต้น กลุ่มกิจการมีความเสี่ยงหลักจากการเปลี่ยนแปลงในอัตราแลกเปลี่ยนระหว่างเงินบาทและเงินดอลลาร์สหรัฐ ความอ่อนไหวในกำไรหรือขาดทุนต่อการเปลี่ยนแปลงในอัตราแลกเปลี่ยนส่วนใหญ่มาจากสินทรัพย์และหนี้สินทางการเงินในสกุลเงินดอลลาร์สหรัฐ

	งบการเงินรวม	
	พ.ศ. 2564 ดอลลาร์สหรัฐ	พ.ศ. 2563 ดอลลาร์สหรัฐ
	พันบาท	พันบาท
อัตราแลกเปลี่ยน - เพิ่มขึ้นร้อยละ 1	2,932	828
อัตราแลกเปลี่ยน - ลดลงร้อยละ 1	(2,932)	(828)
* โดยกำหนดให้ปัจจัยอื่นคงที่		

	งบการเงินเฉพาะกิจการ	
	พ.ศ. 2564 ดอลลาร์สหรัฐ	พ.ศ. 2563 ดอลลาร์สหรัฐ
	พันบาท	พันบาท
อัตราแลกเปลี่ยน - เพิ่มขึ้นร้อยละ 1	3,031	1,603
อัตราแลกเปลี่ยน - ลดลงร้อยละ 1	(3,031)	(1,603)
* โดยกำหนดให้ปัจจัยอื่นคงที่		



## 6 การจัดการความเสี่ยงทางการเงิน (ต่อ)

### ข) ความเสี่ยงจากอัตราดอกเบี้ย

รายได้และกระแสเงินสดจากการดำเนินงานของกลุ่มกิจการส่วนใหญ่ไม่ขึ้นกับการเปลี่ยนแปลงอัตราดอกเบี้ยในตลาด กลุ่มกิจการมีความเสี่ยงจากอัตราดอกเบี้ยที่สำคัญอันเนื่องมาจากเงินฝากสถาบันการเงิน และเงินกู้ยืมระยะยาวจากสถาบันการเงิน สินทรัพย์และหนี้สินทางการเงินส่วนใหญ่ของกลุ่มกิจการมีอัตราดอกเบี้ยลอยตัวหรืออัตราดอกเบี้ยคงที่ซึ่งใกล้เคียงกับอัตราตลาดในปัจจุบัน

กลุ่มกิจการไม่ได้ดำเนินการบัญชีป้องกันความเสี่ยงมาถือปฏิบัติ

การเปลี่ยนแปลงของอัตราดอกเบี้ยไม่ได้ส่งผลกระทบต่อกำไรสุทธิของกลุ่มกิจการอย่างมีสาระสำคัญ

### 6.1.2 ความเสี่ยงด้านเครดิต

ความเสี่ยงด้านเครดิตโดยส่วนใหญ่เกิดจากรายการเงินสดและรายการเทียบเท่าเงินสด และความเสี่ยงด้านสินเชื่อแก่ลูกค้า และลูกหนี้ค้างชำระ

#### ก) การบริหารความเสี่ยง

กลุ่มกิจการมีความเสี่ยงจากการกระจุกตัวของสินเชื่อที่มีนัยสำคัญจากลูกหนี้ อย่างไรก็ตามนโยบายของกลุ่มกิจการทำให้เชื่อมั่นได้ว่ากลุ่มกิจการขายสินค้าแก่ลูกค้าที่มีประวัติสินเชื่ออยู่ในระดับที่เหมาะสม คู่สัญญาในอนุพันธ์ทางการเงิน และรายการเงินสดได้เลือกที่จะทำรายการกับสถาบันการเงินที่มีระดับความน่าเชื่อถือสูง กลุ่มกิจการมีนโยบายจำกัดวงเงินธุรกรรมสินเชื่อกับสถาบันการเงินแต่ละแห่งอย่างเหมาะสม

#### ข) การด้อยค่าของสินทรัพย์ทางการเงิน

กลุ่มกิจการมีสินทรัพย์ทางการเงินที่ต้องมีการพิจารณาตามโมเดลการวัดมูลค่าผลขาดทุนด้านเครดิตที่คาดว่าจะเกิดขึ้น

- เงินสดและรายการเทียบเท่าเงินสด
- ลูกหนี้การค้าและลูกหนี้อื่น
- เงินให้กู้ยืมแก่ผู้รับเหมา
- เงินให้กู้ยืมระยะยาวแก่บริษัทย่อย

แม้ว่ากลุ่มกิจการจะมีรายการเงินสดและรายการเทียบเท่าเงินสดซึ่งเข้าเงื่อนไขการพิจารณาการด้อยค่าภายใต้ TFRS 9 แต่กลุ่มกิจการพิจารณาว่าการด้อยค่าของรายการดังกล่าวเป็นจำนวนเงินที่ไม่มีนัยสำคัญ

#### ลูกหนี้การค้า

กลุ่มกิจการใช้วิธีอย่างง่าย (Simplified approach) ตาม TFRS 9 ในการวัดมูลค่าผลขาดทุนด้านเครดิตที่คาดว่าจะเกิดขึ้นซึ่งคำนวณค่าเผื่อผลขาดทุนด้านเครดิตที่คาดว่าจะเกิดขึ้นตลอดอายุลูกหนี้การค้า

ในการพิจารณาผลขาดทุนด้านเครดิตที่คาดว่าจะเกิดขึ้น ผู้บริหารได้จัดกลุ่มลูกหนี้ตามความเสี่ยงด้านเครดิตที่มีลักษณะร่วมกันและตามกลุ่มระยะเวลาที่เกินกำหนดชำระ ผู้บริหารจึงได้ใช้อัตราผลขาดทุนด้านเครดิตของลูกหนี้ด้วยอัตราขาดทุนด้านเครดิตที่คาดว่าจะเกิดขึ้นพิจารณาจากลักษณะการจ่ายชำระในอดีต ข้อมูลผลขาดทุนด้านเครดิตจากประสบการณ์ในอดีต รวมทั้งข้อมูลและปัจจัยในอนาคตที่อาจมีผลกระทบต่อการจ่ายชำระของลูกหนี้



## ส่วนที่ 3 - งบการเงิน

### 6 การจัดการความเสี่ยงทางการเงิน (ต่อ)

#### 6.1.3 ความเสี่ยงด้านสภาพคล่อง

การจัดการความเสี่ยงด้านสภาพคล่องอย่างรอบคอบคือการมีจำนวนเงินสดและหลักทรัพย์ที่อยู่ในความต้องการของตลาดอย่างเพียงพอ และการมีแหล่งเงินทุนที่สามารถเบิกใช้ได้จากวงเงินด้านสินเชื่อที่เพียงพอต่อการชำระภาระผูกพันเมื่อถึงกำหนด ณ วันสิ้นรอบระยะเวลาบัญชีกลุ่มกิจการมีเงินฝากธนาคารที่สามารถเบิกใช้ได้ทันทีจำนวน 680 ล้านบาท (พ.ศ. 2563 จำนวน 645 ล้านบาท) เพื่อวัตถุประสงค์ในการบริหารสภาพคล่องของกลุ่มกิจการ จากลักษณะของการดำเนินธุรกิจของกลุ่มกิจการซึ่งเป็นธุรกิจที่มีความยืดหยุ่นและเปลี่ยนแปลงอยู่ตลอดเวลา ส่วนงานบริหารการเงินของกลุ่มกิจการได้คงไว้ซึ่งความยืดหยุ่นในแหล่งเงินทุนโดยการคงไว้ซึ่งวงเงินสินเชื่อที่เพียงพอ

#### วันครบกำหนดของหนี้สินทางการเงิน

ตารางต่อไปนี้แสดงให้เห็นถึงหนี้สินทางการเงินที่จัดประเภทตามระยะเวลาการครบกำหนดตามสัญญา ซึ่งแสดงด้วยจำนวนเงินตามสัญญาที่ไม่ได้มีการคิดลด

	งบการเงินรวม				
	พ.ศ. 2564				
	ภายใน 1 ปี	1 - 5 ปี	มากกว่า 5 ปี	รวมจำนวน กระแสเงินสด จ่ายตาม สัญญา	มูลค่า ตามบัญชี หนี้สิน
	พันบาท	พันบาท	พันบาท	พันบาท	พันบาท
เงินกู้ยืมระยะยาวจากสถาบันการเงิน	44,104	97,516	44,120	185,740	153,610

	งบการเงินรวม				
	พ.ศ. 2563				
	ภายใน 1 ปี	1 - 5 ปี	มากกว่า 5 ปี	รวมจำนวน กระแสเงินสด จ่ายตาม สัญญา	มูลค่า ตามบัญชี หนี้สิน
	พันบาท	พันบาท	พันบาท	พันบาท	พันบาท
เงินกู้ยืมระยะยาวจากสถาบันการเงิน	38,981	121,879	54,005	214,865	179,335

#### 6.2 การบริหารส่วนของเงินทุน

วัตถุประสงค์ของกลุ่มกิจการในการบริหารทุนของบริษัทนั้นเพื่อดำรงไว้ซึ่งความสามารถในการดำเนินงานอย่างต่อเนื่องของกลุ่มกิจการเพื่อสร้างผลตอบแทนต่อผู้ถือหุ้นและเป็นประโยชน์ต่อผู้ที่มีส่วนได้เสียอื่น และเพื่อดำรงไว้ซึ่งโครงสร้างของทุนที่เหมาะสม

ในการดำรงไว้หรือปรับโครงสร้างของทุน กลุ่มกิจการอาจปรับนโยบายการจ่ายเงินปันผลให้กับผู้ถือหุ้น การคืนทุนให้แก่ผู้ถือหุ้นหรือการออกหุ้นใหม่



## 7 มูลค่ายุติธรรม

มูลค่ายุติธรรมแบ่งออกเป็นลำดับชั้นตามข้อมูลที่ใช้ดังนี้

- ข้อมูลระดับ 1 : มูลค่ายุติธรรมของเครื่องมือทางการเงินอ้างอิงจากราคาเสนอซื้อปัจจุบัน/ราคาปิดที่อ้างอิงจากตลาดหลักทรัพย์แห่งประเทศไทย/สมาคมตลาดตราสารหนี้ไทย
- ข้อมูลระดับ 2 : มูลค่ายุติธรรมของเครื่องมือทางการเงินวัดมูลค่าโดยใช้เทคนิคการประเมินมูลค่าซึ่งใช้ข้อมูลที่สามารถสังเกตได้อย่างมีนัยสำคัญและอ้างอิงจากประมาณการของกิจการเองมาใช้น้อยที่สุดเท่าที่เป็นไปได้
- ข้อมูลระดับ 3 : มูลค่ายุติธรรมของเครื่องมือทางการเงินวัดมูลค่าโดยใช้เทคนิคการประเมินมูลค่าซึ่งไม่ได้มาจากข้อมูลที่สังเกตได้ในตลาด

มูลค่ายุติธรรมโดยประมาณของสินทรัพย์ทางการเงินและหนี้สินทางการเงินที่มีอายุคงเหลือต่ำกว่าหนึ่งปีมีมูลค่าใกล้เคียงกับมูลค่าตามบัญชี มูลค่ายุติธรรมของเงินให้กู้ยืมระยะยาวแก่บริษัทย่อย และเงินกู้ยืมระยะยาวจากสถาบันการเงินที่มีอัตราดอกเบี้ยลอยตัวมีมูลค่าใกล้เคียงกับมูลค่าตามสัญญา และอยู่ในข้อมูลระดับ 2 ของลำดับชั้นมูลค่ายุติธรรม การคำนวณมูลค่ายุติธรรมจะคำนวณจากมูลค่าปัจจุบันของกระแสเงินสดในอนาคตคิดลดด้วยอัตราดอกเบี้ยเงินกู้ยืมของตลาด ณ วันที่ในงบการเงิน

กลุ่มกิจการเป็นคู่สัญญาในอนุพันธ์ที่เป็นเครื่องมือทางการเงินซึ่งประกอบด้วยสัญญาอัตราแลกเปลี่ยนล่วงหน้า มูลค่ายุติธรรมของสัญญาซื้อขายเงินตราต่างประเทศล่วงหน้าคำนวณโดยใช้วิธีคิดมูลค่าปัจจุบันสุทธิ (Net present value) ของประมาณการจำนวนเงินที่ธนาคารคาดว่าจะได้รับหรือจะต้องจ่ายเมื่อสิ้นสุดสัญญา ณ วันที่ในงบแสดงฐานะการเงิน มูลค่ายุติธรรมของสัญญาซื้อขายเงินตราต่างประเทศล่วงหน้าอยู่ในข้อมูลระดับที่ 2 ของลำดับชั้นมูลค่ายุติธรรม ณ วันที่ 31 ธันวาคม พ.ศ. 2564 มูลค่ายุติธรรมเชิงลบของสัญญาซื้อขายเงินตราต่างประเทศล่วงหน้าที่เปิดสถานะไว้จำนวน 3.49 ล้านบาท ได้บันทึกเป็นหนี้สินอนุพันธ์ทางการเงินและแสดงรวมอยู่ในหนี้สินหมุนเวียนอื่นในงบการเงินรวมและงบการเงินเฉพาะกิจการ

	งบการเงินรวมและ งบการเงินเฉพาะกิจการ	
	จำนวนเงินตรา ต่างประเทศ ที่ระบุในสัญญา	หนี้สินอนุพันธ์ ทางการเงิน พันบาท
<b>ณ 31 ธันวาคม พ.ศ. 2564</b>		
สัญญาซื้อขายเงินตราต่างประเทศล่วงหน้าสกุลเงินเหรียญสหรัฐอเมริกา	5.28 ล้านดอลลาร์ สหรัฐอเมริกา	3,490

ในระหว่างปี กลุ่มกิจการไม่มีการโอนระหว่างระดับชั้นมูลค่ายุติธรรม

มูลค่ายุติธรรมของรายการสินทรัพย์ทางการเงินและหนี้สินทางการเงินของกลุ่มกิจการมีมูลค่าใกล้เคียงกับมูลค่าตามบัญชี เนื่องจากส่วนใหญ่เป็นเครื่องมือทางการเงินระยะสั้น และเงินกู้ยืมระยะยาวจากสถาบันการเงินมีอัตราดอกเบี้ยลอยตัวที่ใกล้เคียงกับอัตราตลาด

สำหรับการเปิดเผยข้อมูลของสินทรัพย์ชีวภาพที่วัดมูลค่าด้วยมูลค่ายุติธรรม ได้อธิบายไว้ในหมายเหตุข้อ 14



## ส่วนที่ 3 - งบการเงิน

### 8 ประเมินการทางบัญชีที่สำคัญ และการใช้ดุลยพินิจ

การประเมินการข้อสมมติฐานและการใช้ดุลยพินิจ ได้มีการประเมินทบทวนอย่างต่อเนื่องและอยู่บนพื้นฐานของประสบการณ์ในอดีตและปัจจัยอื่น ๆ ซึ่งรวมถึงการคาดการณ์ถึงเหตุการณ์ในอนาคตที่เชื่อว่ามีเหตุผลในสถานการณ์ขณะนั้น

#### 8.1 ภาวะผูกพันผลประโยชน์พนักงาน

มูลค่าปัจจุบันของภาวะผูกพันผลประโยชน์เมื่อเกษียณอายุขึ้นอยู่กับข้อสมมติฐานหลายข้อ ข้อสมมติฐานที่ใช้และผลกระทบจากการเปลี่ยนแปลงที่เป็นไปได้ของข้อสมมติฐานได้เปิดเผยข้อมูลอยู่ในหมายเหตุข้อ 23

#### 8.2 การประเมินมูลค่าสินทรัพย์ชีวภาพ

นโยบายการบัญชีเกี่ยวกับการประเมินมูลค่าสินทรัพย์ชีวภาพ และสมมติฐานที่มีนัยสำคัญที่ใช้ในการกำหนดมูลค่ายุติธรรมของสินทรัพย์ชีวภาพรายละเอียดได้เปิดเผยไว้ในหมายเหตุข้อ 5.7 และข้อ 14

#### 8.3 การด้อยค่าของสินทรัพย์ทางการเงิน

ผลขาดทุนจากการด้อยค่าของสินทรัพย์ทางการเงินอ้างอิงจากสมมติฐานที่เกี่ยวกับความเสี่ยงในการผิดนัดชำระหนี้และอัตราการขาดทุนที่คาดว่าจะเกิด กลุ่มกิจการใช้ดุลยพินิจในการประเมินข้อสมมติฐานเหล่านี้ และพิจารณาเลือกปัจจัยที่ส่งผลกระทบต่อการคำนวณการด้อยค่าบนพื้นฐานของข้อมูลในอดีตของกลุ่มกิจการและสภาวะแวดล้อมทางตลาดที่เกิดขึ้น รวมทั้งการคาดการณ์เหตุการณ์ในอนาคต ณ ทุกสิ้นรอบระยะเวลารายงาน

### 9 ข้อมูลทางการเงินจำแนกตามส่วนงาน

ส่วนงานดำเนินงานได้ถูกรายงานในลักษณะเดียวกับรายงานภายในที่นำเสนอให้ผู้มีอำนาจตัดสินใจสูงสุดด้านการดำเนินงาน ผู้มีอำนาจตัดสินใจสูงสุดด้านการดำเนินงานหมายถึงบุคคลที่มีหน้าที่ในการจัดสรรทรัพยากรและประเมินผลการปฏิบัติงานของส่วนงานดำเนินงาน ซึ่งพิจารณาว่าคือ กรรมการผู้จัดการที่ทำการตัดสินใจเชิงกลยุทธ์ โดยแยกส่วนงานดำเนินงานเป็น 2 ส่วนงานหลัก คือ

1. ธุรกิจด้านสวนปาล์ม การผลิตน้ำมันปาล์มดิบ น้ำมันเมล็ดในปาล์มดิบ และเมล็ดพันธุ์ปาล์ม
2. ธุรกิจโรงผลิตกระแสไฟฟ้าก๊าซชีวภาพ (ก๊าซมีเทน)

ทั้งนี้ส่วนงานธุรกิจโรงผลิตกระแสไฟฟ้าก๊าซชีวภาพ (ก๊าซมีเทน) เป็นกิจกรรมที่ไม่เป็นสาระสำคัญ โดยกลุ่มกิจการมีรายได้และสินทรัพย์จากส่วนงานธุรกิจนี้คิดเป็นร้อยละ 0.81 และร้อยละ 1.41 ของยอดรวมในงบการเงินรวมนี้ตามลำดับ ดังนั้นรายงานภายในที่นำเสนอดังกล่าวจึงจัดเป็นส่วนงานดำเนินงานเดียว โดยเป็นรายงานในลักษณะเดียวกับงบการเงินรวมที่นำเสนอ และได้ถูกนำเสนอต่อกรรมการผู้จัดการสำหรับการประเมินผลการดำเนินงานของกลุ่มกิจการโดยพิจารณาจากกำไรก่อนภาษีเงินได้

กลุ่มกิจการดำเนินงานในประเทศไทยเป็นหลัก สินทรัพย์รวมและรายได้ในประเทศฟิลิปปินส์เป็นจำนวนที่ไม่มีสาระสำคัญ จึงไม่ได้นำเสนอข้อมูลทางภูมิศาสตร์ในส่วนนี้

ในระหว่างปีสิ้นสุดวันที่ 31 ธันวาคม พ.ศ. 2564 และ พ.ศ. 2563 กลุ่มกิจการรับรู้รายได้ทั้งจำนวนเมื่อปฏิบัติตามภาระที่ต้องปฏิบัติเสร็จสิ้น

#### ข้อมูลเกี่ยวกับลูกค้านายใหญ่

กลุ่มกิจการมีรายได้จากลูกค้านายใหญ่ 2 ราย ซึ่งมาจากส่วนงานธุรกิจด้านสวนปาล์ม การผลิตน้ำมันปาล์มดิบ น้ำมันเมล็ดในปาล์มดิบ และเมล็ดพันธุ์ปาล์ม โดยมีรายได้สำหรับปีสิ้นสุดวันที่ 31 ธันวาคม พ.ศ. 2564 จำนวน 3,983 ล้านบาท (พ.ศ. 2563 ลูกค้านายใหญ่ 2 ราย จำนวน 1,812 ล้านบาท)



10 เงินสดและรายการเทียบเท่าเงินสด

	งบการเงินรวม		งบการเงินเฉพาะกิจการ	
	พ.ศ. 2564 พันบาท	พ.ศ. 2563 พันบาท	พ.ศ. 2564 พันบาท	พ.ศ. 2563 พันบาท
เงินสดในมือ	10	10	-	-
เงินฝากธนาคาร				
- ประเภทกระแสรายวัน	50,901	23,357	43,525	18,358
- ประเภทออมทรัพย์	509,117	621,604	399,721	600,873
เงินลงทุนในพันธบัตร	119,965	-	119,964	-
รวมเงินสดและรายการเทียบเท่าเงินสด	679,993	644,971	563,210	619,231

ณ วันที่ 31 ธันวาคม พ.ศ. 2564 เงินฝากธนาคารประเภทออมทรัพย์มีอัตราดอกเบี้ยร้อยละ 0.125 ถึงร้อยละ 0.50 ต่อปี (พ.ศ. 2563 ร้อยละ 0.125 ถึงร้อยละ 0.55 ต่อปี)

ณ วันที่ 31 ธันวาคม พ.ศ. 2564 เงินลงทุนในพันธบัตรเป็นเงินลงทุนในพันธบัตรธนาคารแห่งประเทศไทย มีอายุครบกำหนดใน 27 วัน โดยมีอัตราผลตอบแทนร้อยละ 0.40 ต่อปี

11 ลูกหนี้การค้าและลูกหนี้อื่น - สุทธิ

	งบการเงินรวม		งบการเงินเฉพาะกิจการ	
	พ.ศ. 2564 พันบาท	พ.ศ. 2563 พันบาท	พ.ศ. 2564 พันบาท	พ.ศ. 2563 พันบาท
ลูกหนี้การค้า	587,605	256,204	537,450	231,882
หัก ค่าเพื่อผลขาดทุนที่คาดว่าจะเกิดขึ้น	(17,237)	(14,234)	(11,900)	(11,900)
ลูกหนี้การค้า - สุทธิ	570,368	241,970	525,550	219,982
ลูกหนี้กิจการที่เกี่ยวข้องกัน (หมายเหตุข้อ 30 ข)	-	-	3,108	1,068
ลูกหนี้อื่น	-	4,000	-	4,000
ดอกเบียค้างรับ	4	1	4	1
เงินทตรงจ่าย	9,693	10,126	8,416	9,238
ค่าใช้จ่ายจ่ายล่วงหน้า	4,030	6,750	611	3,485
รวมลูกหนี้การค้าและลูกหนี้อื่น - สุทธิ	584,095	262,847	537,689	237,774

ค่าเพื่อผลขาดทุนด้านเครดิตที่คาดว่าจะเกิดขึ้นของลูกหนี้การค้า มีรายละเอียดดังนี้

	งบการเงินรวม					
	ยังไม่ถึง กำหนดชำระ พันบาท	ไม่เกิน 3 เดือน พันบาท	3-6 เดือน พันบาท	6-12 เดือน พันบาท	เกินกว่า 12 เดือน พันบาท	รวม พันบาท
ณ วันที่ 31 ธันวาคม พ.ศ.2563						
ยอดลูกหนี้	226,344	16,608	38	53	13,161	256,204
ค่าเพื่อผลขาดทุนด้านเครดิต ที่คาดว่าจะเกิดขึ้น	-	1,191	10	-	13,033	14,234



# ส่วนที่ 3 - งบการเงิน

## 11 ลูกหนี้การค้าและลูกหนี้อื่น - สุทธิ (ต่อ)

	งบการเงินเฉพาะกิจการ					
	ยังไม่ถึงกำหนดชำระพ้นบาท	ไม่เกิน 3 เดือนพ้นบาท	3-6 เดือนพ้นบาท	6-12 เดือนพ้นบาท	เกินกว่า 12 เดือนพ้นบาท	รวมพ้นบาท
ณ วันที่ 31 ธันวาคม พ.ศ.2563						
ยอดลูกหนี้	219,730	58	13	53	12,028	231,882
ค่าเพื่อผลขาดทุนด้านเครดิตที่คาดว่าจะเกิดขึ้น	-	-	-	-	11,900	11,900

	งบการเงินรวม					
	ยังไม่ถึงกำหนดชำระพ้นบาท	ไม่เกิน 3 เดือนพ้นบาท	3-6 เดือนพ้นบาท	6-12 เดือนพ้นบาท	เกินกว่า 12 เดือนพ้นบาท	รวมพ้นบาท
ณ วันที่ 31 ธันวาคม พ.ศ. 2564						
ยอดลูกหนี้	519,504	48,932	5,538	510	13,121	587,605
ค่าเพื่อผลขาดทุนด้านเครดิตที่คาดว่าจะเกิดขึ้น	128	2,520	1,500	186	12,903	17,237

	งบการเงินเฉพาะกิจการ					
	ยังไม่ถึงกำหนดชำระพ้นบาท	ไม่เกิน 3 เดือนพ้นบาท	3-6 เดือนพ้นบาท	6-12 เดือนพ้นบาท	เกินกว่า 12 เดือนพ้นบาท	รวมพ้นบาท
ณ วันที่ 31 ธันวาคม พ.ศ. 2564						
ยอดลูกหนี้	516,042	9,809	6	-	11,593	537,450
ค่าเพื่อผลขาดทุนด้านเครดิตที่คาดว่าจะเกิดขึ้น	128	173	6	-	11,593	11,900

รายการกระทบยอดค่าเพื่อผลขาดทุนด้านเครดิตที่คาดว่าจะเกิดขึ้นของสำหรับลูกหนี้การค้า มีดังนี้

	งบการเงินรวม พ้นบาท	งบการเงินเฉพาะกิจการ พ้นบาท
ณ วันที่ 1 มกราคม พ.ศ. 2563	13,062	11,900
รับรู้ค่าเพื่อผลขาดทุนเพิ่มขึ้นในกำไรหรือขาดทุนในระหว่างปี	1,108	-
ผลต่างจากการแปลงค่างบการเงิน	64	-
ณ วันที่ 31 ธันวาคม พ.ศ. 2563	14,234	11,900
รับรู้ค่าเพื่อผลขาดทุนเพิ่มขึ้นในกำไรหรือขาดทุนในระหว่างปี	2,943	-
ผลต่างจากการแปลงค่างบการเงิน	60	-
ณ วันที่ 31 ธันวาคม พ.ศ. 2564	17,237	11,900



## 12 สินทรัพย์ทางการเงินและหนี้สินทางการเงิน

ในการรับรู้รายการเมื่อเริ่มแรก กลุ่มกิจการได้วัดมูลค่าสินทรัพย์ทางการเงินและหนี้สินทางการเงินทั้งหมดด้วยมูลค่ายุติธรรม และวัดมูลค่าในภายหลังด้วยราคาทุนตัดจำหน่าย ยกเว้นอนุพันธ์ทางการเงินที่รับรู้เริ่มแรกด้วยมูลค่ายุติธรรม ณ วันที่ทำสัญญาอนุพันธ์ และวัดมูลค่าในภายหลังด้วยมูลค่ายุติธรรม ณ วันสิ้นรอบระยะเวลารายงาน ตามที่เปิดเผยไว้ในหมายเหตุข้อ 7

## 13 สินค้ำคงเหลือ - สุทธิ

	งบการเงินรวม		งบการเงินเฉพาะกิจการ	
	พ.ศ. 2564 พันบาท	พ.ศ. 2563 พันบาท	พ.ศ. 2564 พันบาท	พ.ศ. 2563 พันบาท
น้ำมันปาล์ม	445,921	202,994	396,523	173,948
ผลิตภัณฑ์พลอยได้จากการผลิตน้ำมันปาล์ม	35,504	18,272	34,611	18,032
ปุ๋ย และวัสดุทั่วไป	46,794	39,371	46,794	39,371
	528,219	260,637	477,928	231,351
หัก ค่าเพื่อสินค้าสามัญของวัสดุทั่วไป	(2,400)	(2,400)	(2,400)	(2,400)
ค่าเพื่อมูลค่าสุทธิของสินค้ำคงเหลือ				
ต่ำกว่าราคาทุน	-	(9,795)	-	(9,795)
รวมสินค้ำคงเหลือ - สุทธิ	525,819	248,442	475,528	219,156

ต้นทุนขายที่รับรู้ในงบกำไรขาดทุนระหว่างปี พ.ศ. 2564 และ พ.ศ. 2563 มีดังนี้

	งบการเงินรวม		งบการเงินเฉพาะกิจการ	
	พ.ศ. 2564 พันบาท	พ.ศ. 2563 พันบาท	พ.ศ. 2564 พันบาท	พ.ศ. 2563 พันบาท
ต้นทุนขาย	10,395,915	5,200,200	9,896,302	4,920,508
รับรู้ค่าเพื่อการลดมูลค่าของสินค้ำคงเหลือเพิ่มขึ้น				
ในกำไรขาดทุน	-	9,795	-	9,795
	10,395,915	5,190,405	9,896,302	4,930,303



## ส่วนที่ 3 - งบการเงิน

### 14 สินทรัพย์ชีวภาพ

	งบการเงินรวมและงบการเงินเฉพาะกิจการ	
	พ.ศ. 2564 พันบาท	พ.ศ. 2563 พันบาท
ผลปาล์มบนต้น	35,187	25,205
เมล็ดพันธุ์ปาล์มที่อยู่ระหว่างการเพาะ	7,176	1,958
ต้นกล้าปาล์มที่อยู่ระหว่างการเพาะปลูกเพื่อขาย	57,121	27,650
รวมสินทรัพย์ชีวภาพ	99,484	54,813

รายการเคลื่อนไหวของสินทรัพย์ชีวภาพ มีดังนี้

	งบการเงินรวมและงบการเงินเฉพาะกิจการ			
	ผลปาล์ม บนต้น พันบาท	เมล็ดพันธุ์ ปาล์มที่อยู่ ระหว่างการ เพาะ พันบาท	ต้นกล้าปาล์ม ที่อยู่ระหว่าง การเพาะปลูก เพื่อขาย พันบาท	รวม พันบาท
ณ วันที่ 1 มกราคม พ.ศ. 2563	14,783	5,348	56,092	76,223
ต้นทุนที่เกิดขึ้นระหว่างปี	-	48,566	52,805	101,371
โอนเมล็ดพันธุ์ปาล์มไปเป็นต้นกล้าปาล์มที่อยู่ระหว่าง การเพาะปลูกเพื่อขาย	-	(28,081)	28,081	-
ลดลงจากการขายเมล็ดพันธุ์ปาล์มและต้นกล้าปาล์ม กำไร (ขาดทุน) ที่เกิดจากการเปลี่ยนแปลงของ มูลค่ายุติธรรมของสินทรัพย์ชีวภาพ	-	(24,647)	(96,492)	(121,139)
มูลค่ายุติธรรมของสินทรัพย์ชีวภาพ	10,422	772	(12,836)	(1,642)
ณ วันที่ 31 ธันวาคม พ.ศ. 2563	25,205	1,958	27,650	54,813
ต้นทุนที่เกิดขึ้นระหว่างปี	-	48,325	114,370	162,695
โอนเมล็ดพันธุ์ปาล์มไปเป็นต้นกล้าปาล์มที่อยู่ระหว่าง การเพาะปลูกเพื่อขาย	-	-	-	-
ลดลงจากการขายเมล็ดพันธุ์ปาล์มและต้นกล้าปาล์ม กำไรที่เกิดจากการเปลี่ยนแปลงของ มูลค่ายุติธรรมของสินทรัพย์ชีวภาพ	-	(45,474)	(106,584)	(152,058)
มูลค่ายุติธรรมของสินทรัพย์ชีวภาพ	9,982	2,367	21,685	34,034
ณ วันที่ 31 ธันวาคม พ.ศ. 2564	35,187	7,176	57,121	99,484



## 14 สินทรัพย์ชีวภาพ (ต่อ)

สินทรัพย์ชีวภาพวัดด้วยมูลค่ายุติธรรมหักต้นทุนในการขาย ตามหลักเกณฑ์ต่อไปนี้

- มูลค่ายุติธรรมของผลปาล์มบนต้น จะถูกกำหนดโดยการอ้างอิงความสัมพันธ์ของปริมาณน้ำมันปาล์มในผลปาล์มบนต้นที่เพิ่มมากขึ้นอย่างเด่นชัดในช่วงหนึ่งเดือนก่อนทำการเก็บเกี่ยว โดยการประมาณการอัตราผลผลิตของปาล์มน้ำมัน และการประมาณการกระแสเงินสดสุทธิที่คาดว่าจะได้รับ จากการประมาณการราคาตลาดของผลปาล์ม หักต้นทุนการเก็บเกี่ยว และค่าขนส่ง
- มูลค่ายุติธรรมของเมล็ดพันธุ์ปาล์มที่อยู่ระหว่างการเพาะ จะขึ้นอยู่กับจำนวนของเมล็ดพันธุ์ปาล์มที่คาดว่าจะขายได้ และการประมาณราคาขาย หักด้วยต้นทุนในการขาย
- มูลค่ายุติธรรมของต้นกล้าปาล์มที่อยู่ระหว่างการเพาะปลูกเพื่อขาย คำนวณโดยใช้วิธีคิดลดกระแสเงินสด (Discounted Cash Flow Method) ซึ่งต้องพิจารณาจากข้อสมมติฐานที่สำคัญต่าง ๆ เช่น จำนวนต้นกล้าปาล์มที่คาดว่าจะขายได้ ราคาขายต้นกล้าปาล์ม ต้นทุนในการเพาะปลูกต้นกล้าปาล์มจนพร้อมขาย และอัตราการคิดลด

ฝ่ายการเงินของกลุ่มกิจการรวมถึงคณะทำงาน ได้ทำการประเมินมูลค่ายุติธรรมของสินทรัพย์ชีวภาพสำหรับการรายงานในงบการเงิน กระบวนการประเมินมูลค่ายุติธรรมได้จัดทำขึ้นอย่างน้อยหนึ่งครั้งในแต่ละไตรมาส ซึ่งสอดคล้องกับวันที่รายงานรายไตรมาสของกลุ่มกิจการ

ผู้บริหารได้ประมาณการมูลค่ายุติธรรมของผลปาล์มบนต้น ถึงเมล็ดพันธุ์ปาล์มที่อยู่ระหว่างการเพาะ และต้นกล้าปาล์มที่อยู่ระหว่างการเพาะปลูกเพื่อขาย โดยการวัดมูลค่ายุติธรรมของสินทรัพย์ชีวภาพของกลุ่มกิจการด้วยวิธีข้อมูลระดับที่ 3 ของลำดับชั้นของมูลค่ายุติธรรม ข้อมูลหลักที่ใช้ในการประเมินมูลค่าเป็นข้อมูลที่ไม่สามารถสังเกตได้ ซึ่งประกอบด้วยปริมาณน้ำมันปาล์มในผลปาล์มบนต้น และการประมาณราคาตลาด การประมาณการจำนวนของเมล็ดพันธุ์ปาล์มและต้นกล้าปาล์มที่คาดว่าจะขายได้ การประมาณการราคาขายของเมล็ดพันธุ์ปาล์มและต้นกล้าปาล์ม การประมาณการต้นทุนในการเพาะปลูกต้นกล้าปาล์มจนพร้อมขาย และความเหมาะสมของอัตราคิดลดที่ใช้

ความสัมพันธ์ของข้อมูลที่ไม่สามารถสังเกตได้กับมูลค่ายุติธรรม มีดังนี้

คำอธิบาย	ข้อมูลที่ไม่สามารถสังเกตได้	ความสัมพันธ์ของข้อมูลที่ไม่สามารถสังเกตได้กับมูลค่ายุติธรรม
ผลปาล์มบนต้น	- ปริมาณน้ำมันปาล์มในผลปาล์มบนต้น - การประมาณการราคาตลาดของผลปาล์ม - ต้นทุนในการเก็บเกี่ยว และค่าขนส่ง	- อัตราการประมาณปริมาณน้ำมันปาล์มในผลปาล์มบนต้นและราคาตลาดเพิ่มขึ้น จะทำให้เกิดการเปลี่ยนแปลงในมูลค่ายุติธรรมเพิ่มขึ้น
เมล็ดพันธุ์ปาล์มที่อยู่ระหว่างการเพาะ	- จำนวนของเมล็ดพันธุ์ปาล์มที่คาดว่าจะขายได้ - การประมาณการราคาขาย	- อัตราการประมาณจำนวนของเมล็ดพันธุ์ปาล์มที่อยู่ระหว่างการเพาะและราคาขายเพิ่มขึ้นจะทำให้เกิดการเปลี่ยนแปลงในมูลค่ายุติธรรมเพิ่มขึ้น
ต้นกล้าปาล์มที่อยู่ระหว่างการเพาะปลูกเพื่อขาย	- จำนวนต้นกล้าปาล์มที่คาดว่าจะขายได้ จำแนกตามอายุ - การประมาณการราคาขายของต้นกล้าปาล์ม	- อัตราการประมาณต้นกล้าปาล์มที่คาดว่าจะขายได้และราคาขายเพิ่มขึ้น จะทำให้เกิดการเปลี่ยนแปลงในมูลค่ายุติธรรมเพิ่มขึ้น

ในระหว่างปีสิ้นสุดวันที่ 31 ธันวาคม พ.ศ. 2564 การเปลี่ยนแปลงในสินทรัพย์ชีวภาพที่เกิดจากผลแตกต่างชั่วคราวระหว่างฐานภาษีและราคาตามบัญชีมีจำนวนเพิ่มขึ้น 24 ล้านบาท และมีผลทำให้ผลแตกต่างทางภาษีชั่วคราวซึ่งกลุ่มกิจการรับรู้เป็นหนี้สินภาษีเงินได้รอการตัดบัญชีมีจำนวนเพิ่มขึ้น 5 ล้านบาท ซึ่งได้บันทึกในงบการเงินนี้ (หมายเหตุข้อ 19)



## ส่วนที่ 3 - งบการเงิน

### 15 เงินลงทุนในบริษัทย่อย

กลุ่มกิจการมีบริษัทย่อย ดังต่อไปนี้

	ประเทศ	ประเภทธุรกิจ	ทุนชำระแล้ว	สัดส่วนของหุ้นสามัญที่ถือโดยบริษัทใหญ่ร้อยละ	สัดส่วนของหุ้นสามัญที่ถือโดยกลุ่มกิจการร้อยละ	สัดส่วนของหุ้นสามัญที่ถือโดยส่วนได้เสียที่ไม่มีอำนาจควบคุมร้อยละ	ราคาทุนพันบาท
Univanich Agribusiness Corporation บริษัทย่อยของ Univanich Agribusiness Corporation	ฟิลิปปินส์	ลงทุนในบริษัทอื่น	9,000,000 เปโซ	100	100	-	21,011
Univanich Carmen Palm Oil Corporation	ฟิลิปปินส์	โรงงานผลิตน้ำมันปาล์ม	386,000,000 เปโซ	51	51	49	-
							21,011

บริษัทย่อยข้างต้นได้รวมอยู่ในการจัดทำงบการเงินรวมของกลุ่มกิจการ สัดส่วนของสิทธิในการออกเสียงในบริษัทย่อยที่ถือโดยบริษัทใหญ่ไม่แตกต่างจากสัดส่วนที่ถือหุ้นสามัญ

ณ วันที่ 31 ธันวาคม พ.ศ. 2564 ยอดรวมของส่วนได้เสียที่ไม่มีอำนาจควบคุมมีจำนวน 189 ล้านบาท เป็นของ Univanich Carmen Palm Oil Corporation ซึ่งผู้บริหารประเมินว่าไม่มีสาระสำคัญต่อกลุ่มกิจการ กลุ่มกิจการจึงไม่ได้เปิดเผยข้อมูลทางการเงินของ Univanich Carmen Palm Oil Corporation





16 ที่ดิน อาคาร และอุปกรณ์ - สุทธิ

งบการเงินรวม

	ต้นปาล์ม พันบาท	ต้นปาล์มที่ ยังไม่ให้ผล พันบาท	ที่ดิน พันบาท	ส่วนปรับปรุง ที่ดิน พันบาท	อาคาร และโรงงาน พันบาท	เครื่องจักร และอุปกรณ์ พันบาท	เครื่องตกแต่ง ติดตั้งเครื่องใช้ สำนักงาน และยานพาหนะ พันบาท	สินทรัพย์ ระหว่างก่อสร้าง และติดตั้ง พันบาท	รวม พันบาท
<b>ณ วันที่ 1 มกราคม พ.ศ. 2563</b>									
ราคาทุน	455,349	17,094	795,660	338,048	1,038,586	1,798,520	259,772	272,688	4,975,717
หัก ค่าเสื่อมราคาสะสม	(344,999)	-	-	(169,871)	(514,992)	(1,215,082)	(179,635)	-	(2,424,579)
ราคาตามบัญชีสุทธิ	110,350	17,094	795,660	168,177	523,594	583,438	80,137	272,688	2,551,138
<b>สำหรับปีสิ้นสุดวันที่ 31 ธันวาคม พ.ศ. 2563</b>									
ราคาตามบัญชีสุทธิต้นปี	110,350	17,094	795,660	168,177	523,594	583,438	80,137	272,688	2,551,138
ซื้อสินทรัพย์	-	6,713	39,968	-	-	1,344	2,710	151,382	202,117
โอนสินทรัพย์เข้า (ออก)	19,318	(19,318)	-	11,092	64,252	254,746	11,330	(341,420)	-
จัดประเภทรายการใหม่ - สุทธิ	-	-	-	(5,319)	5,319	-	-	-	-
จำหน่ายสินทรัพย์ - สุทธิ	-	-	(108)	-	-	(227)	(9,431)	-	(9,766)
ค่าเสื่อมราคา	(11,560)	-	-	(11,759)	(47,643)	(122,956)	(26,039)	-	(219,957)
ผลต่างจากการแปลงค่างบการเงิน	-	-	-	-	2,870	4,647	33	9,144	16,694
ราคาตามบัญชีสุทธิปลายปี	118,108	4,489	835,520	162,191	548,392	720,992	58,740	91,794	2,540,226
<b>ณ วันที่ 31 ธันวาคม พ.ศ. 2563</b>									
ราคาทุน	474,667	4,489	835,520	342,794	1,105,822	2,033,634	236,324	91,794	5,125,044
หัก ค่าเสื่อมราคาสะสม	(356,559)	-	-	(180,603)	(557,430)	(1,312,642)	(177,584)	-	(2,584,818)
ราคาตามบัญชีสุทธิ	118,108	4,489	835,520	162,191	548,392	720,992	58,740	91,794	2,540,226



ส่วนที่ 3 - งบการเงิน

16 ที่ดิน อาคาร และอุปกรณ์ - สุทธิ (ต่อ)

		งบการเงินรวม									
	ต้นปักษ์ พันบาท	ต้นปักษ์ที่ ยังไม่ให้ผล พันบาท	ที่ดิน พันบาท	ส่วนปรับปรุง ที่ดิน พันบาท	อาคาร และโรงงาน พันบาท	เครื่องจักร และอุปกรณ์ พันบาท	เครื่องตกแต่ง ติดตั้งเครื่องใช้ สำนักงาน พันบาท	สินทรัพย์ ระหว่างก่อสร้าง และติดตั้ง พันบาท	รวม พันบาท		
<b>คำรับปีสิ้นสุดวันที่ 31 ธันวาคม พ.ศ. 2564</b>											
ราคาตามบัญชีสุทธิต้นปี	118,108	4,489	835,520	162,191	548,392	720,992	58,740	91,794	2,540,226		
ข้อสินทรัพย์	-	4,270	-	-	105	3,726	8,304	108,105	124,510		
โอนสินทรัพย์เข้า (ออก)	4,432	(4,432)	-	2,667	22,932	70,431	7,968	(103,998)	-		
จำหน่ายสินทรัพย์ - สุทธิ	-	-	-	-	(2,748)	-	-	-	(2,748)		
ค่าเสื่อมราคา	(11,604)	-	-	(15,035)	(52,539)	(126,707)	(25,628)	-	(231,513)		
ผลต่างจากการแปลงค่างบการเงิน	-	-	-	-	2,541	5,948	8	902	9,399		
ราคาตามบัญชีสุทธิปลายปี	110,936	4,327	835,520	149,823	518,683	674,390	49,392	96,803	2,439,874		
<b>ณ วันที่ 31 ธันวาคม พ.ศ. 2564</b>											
ราคาทุน	479,099	4,327	835,520	345,461	1,129,536	2,117,574	252,680	96,803	5,261,000		
หัก ค่าเสื่อมราคาสะสม	(368,163)	-	-	(195,638)	(610,853)	(1,443,184)	(203,288)	-	(2,821,126)		
ราคาตามบัญชีสุทธิ	110,936	4,327	835,520	149,823	518,683	674,390	49,392	96,803	2,439,874		

**บริษัทย่อย**

ต้นทุนการกู้ยืมจำนวน 6 ล้านบาท (พ.ศ. 2563 จำนวน 4 ล้านบาท) เกิดจากเงินกู้ยืมที่ขิมมาเฉพาะเพื่อสร้างอาคารโรงงาน และได้บันทึกเป็นต้นทุนของสินทรัพย์รวมอยู่ในรายการซื้อสินทรัพย์ บริษัทใช้วิธีการตั้งขึ้นเป็นทุนร้อยละ 5.54 ต่อปี (พ.ศ. 2563 ร้อยละ 4.23 ต่อปี) ในการคำนวณต้นทุนที่รวมเป็นราคาทุนของสินทรัพย์ อัตราการตั้งขึ้นเป็นทุนดังกล่าวเป็นอัตราต้นทุนการกู้ยืมที่เกิดขึ้นจริงจากเงินกู้ยืมที่นำมาใช้เป็นเงินทุนในการก่อสร้าง



16 ที่ดิน อาคาร และอุปกรณ์ - สุทธิ (ต่อ)

งบการเงินเฉพาะกิจการ

	ต้นปาล์ม พัฒนา	ต้นปาล์มที่ ยังไม่ให้ผล พัฒนา	ที่ดิน พัฒนา	ส่วนปรับปรุง ที่ดิน พัฒนา	อาคาร และโรงงาน พัฒนา	เครื่องจักร และอุปกรณ์ พัฒนา	เครื่องตกแต่ง ติดตั้งเครื่องใช้ สำนักงานพาหนะ พัฒนา	สินทรัพย์ ระหว่างก่อสร้าง และติดตั้ง พัฒนา	รวม พัฒนา
<b>ณ วันที่ 1 มกราคม พ.ศ. 2563</b>									
ราคาทุน	455,349	17,094	795,660	338,048	965,439	1,610,289	256,729	96,917	4,535,525
หัก ค่าเสื่อมราคาสะสม	(344,999)	-	-	(169,871)	(490,634)	(1,100,536)	(177,209)	-	(2,283,249)
ราคาตามบัญชีสุทธิ	110,350	17,094	795,660	168,177	474,805	509,753	79,520	96,917	2,252,276
<b>สำหรับปีสิ้นสุดวันที่ 31 ธันวาคม พ.ศ. 2563</b>									
ราคาตามบัญชีสุทธิต้นปี	110,350	17,094	795,660	168,177	474,805	509,753	79,520	96,917	2,252,276
ซื้อสินทรัพย์	-	6,713	39,968	-	-	160	2,710	69,496	119,047
โอนสินทรัพย์เข้า (ออก)	19,318	(19,318)	-	11,092	8,862	76,801	11,330	(108,085)	-
จัดประเภทรายการใหม่ - สุทธิ	-	-	-	(5,319)	5,319	-	-	-	-
จำหน่ายสินทรัพย์ - สุทธิ	-	-	(108)	-	-	(228)	(9,431)	-	(9,767)
ค่าเสื่อมราคา	(11,560)	-	-	(11,759)	(39,714)	(98,517)	(25,710)	-	(187,260)
ราคาตามบัญชีสุทธิปลายปี	118,108	4,489	835,520	162,191	449,272	487,969	58,419	58,328	2,174,296
<b>ณ วันที่ 31 ธันวาคม พ.ศ. 2563</b>									
ราคาทุน	474,667	4,489	835,520	342,794	973,039	1,655,210	233,113	58,328	4,577,160
หัก ค่าเสื่อมราคาสะสม	(356,559)	-	-	(180,603)	(523,767)	(1,167,241)	(174,694)	-	(2,402,864)
ราคาตามบัญชีสุทธิ	118,108	4,489	835,520	162,191	449,272	487,969	58,419	58,328	2,174,296



# ส่วนที่ 3 - งบการเงิน

## 16 ที่ดิน อาคาร และอุปกรณ์ - สุทธิ (ต่อ)

งบการเงินเฉพาะกิจการ		สินทรัพย์ ระหว่างก่อสร้าง และติดตั้ง	เครื่องตกแต่ง ติดตั้งเครื่องใช้ สำนักงาน และยานพาหนะ	เครื่องจักร และอุปกรณ์	อาคาร และโรงงาน	ส่วนปรับปรุง ที่ดิน	ที่ดิน	ต้นปาล์มที่ ยังไม่ให้ผล	ต้นปาล์ม ทั้งหมด	รวม
พันบาท		พันบาท	พันบาท	พันบาท	พันบาท	พันบาท	พันบาท	พันบาท	พันบาท	พันบาท
		58,328	58,419	487,969	449,272	162,191	835,520	4,489	118,108	2,174,296
		90,473	8,166	2,383	105	-	-	4,270	-	105,397
		(103,998)	7,968	70,431	22,932	2,667	-	(4,432)	4,432	-
		-	(25,361)	(89,760)	(46,145)	(15,035)	-	-	(11,604)	(187,905)
		44,803	49,192	471,023	426,164	149,823	835,520	4,327	110,936	2,091,788
		44,803	249,247	1,728,024	996,076	345,461	835,520	4,327	479,099	4,682,557
		-	(200,055)	(1,257,001)	(569,912)	(195,638)	-	-	(368,163)	(2,590,769)
		44,803	49,192	471,023	426,164	149,823	835,520	4,327	110,936	2,091,788

สำหรับปีสิ้นสุดวันที่ 31 ธันวาคม พ.ศ. 2564

ราคาตามบัญชีสุทธิต้นปี

ข้อสินทรัพย์

โอนสินทรัพย์เข้า (ออก)

ค่าเสื่อมราคา

ราคาตามบัญชีสุทธิปลายปี

ณ วันที่ 31 ธันวาคม พ.ศ. 2564

ราคาทุน

หัก ค่าเสื่อมราคาสะสม

ราคาตามบัญชีสุทธิ



## 16 ที่ดิน อาคาร และอุปกรณ์ - สุทธิ (ต่อ)

สวนปาล์มน้ำมันของบริษัทปลูกในพื้นที่ดินที่มีเอกสารสิทธิ์ พื้นที่ดินที่ได้รับสัมปทาน และพื้นที่ดินที่มีสัญญาเช่า รายละเอียดของที่ดิน สัมปทานและที่ดินเช่า ณ วันที่ 31 ธันวาคม พ.ศ. 2564 มีดังต่อไปนี้

ชื่อสวน	ประเภท	เงื่อนไข	ที่ดินตาม สัญญา (ไร่)	ที่ดินที่ใช้ใน การเพาะปลูก (ไร่)
ไทยอุตสาหกรรม	สัมปทาน	ระยะเวลา 30 ปี ตั้งแต่ วันที่ 19 พฤศจิกายน พ.ศ.2536	8,250	8,250
ไทยอุตสาหกรรม	สัญญาเช่า	เช่าจากกรมส่งเสริมสหกรณ์เป็นระยะเวลา 30 ปี ด้วยอัตราค่าเช่าปีละ 100 - 300 บาทต่อไร่ต่อปี เริ่มตั้งแต่วันที่ 27 เมษายน พ.ศ.2537	2,500	2,500

นอกจากนี้ บริษัท ยูนิวานิชน้ำมันปาล์ม จำกัด (มหาชน) ยังได้รับอนุญาตให้ใช้พื้นที่ป่าสงวนแห่งชาติทำประโยชน์ปลูกปาล์มน้ำมันเนื้อที่ 20,000 ไร่ในจังหวัดกระบี่ มีระยะเวลา 30 ปี เริ่มตั้งแต่วันที่ 22 เมษายน พ.ศ. 2526 จนถึงวันที่ 21 เมษายน พ.ศ. 2556

เมื่อวันที่ 1 กรกฎาคม พ.ศ. 2553 ก่อนหมดอายุการใช้ประโยชน์ บริษัทได้ยื่นขออนุญาตเช่าทำประโยชน์ต่อไปบนพื้นที่สัมปทาน (สวน เจียรวานิช) เนื้อที่จำนวน 10,849 ไร่ ตั้งอยู่ในท้องที่ตำบลปลายพระยา อำเภอปลายพระยา และตำบลคลองยา อำเภออ่าวลึก จังหวัดกระบี่ คำขอของบริษัทได้ผ่านความเห็นชอบตามขั้นตอนของทางราชการตั้งแต่ระดับท้องถื่นจนถึงระดับกระทรวงแล้วเมื่อวันที่ 28 มีนาคม พ.ศ. 2555 แต่ขั้นตอนสุดท้ายในการนำเสนอต่อคณะรัฐมนตรีให้พิจารณาเห็นชอบเป็นไปอย่างล่าช้า ดังนั้น เมื่อวันที่ 7 มีนาคม พ.ศ. 2556 บริษัทจึงได้ฟ้องต่อศาลปกครองนครศรีธรรมราช เพื่อขอให้ศาลปกครองนครศรีธรรมราชมีคำสั่งให้กระทรวงทรัพยากรธรรมชาติและสิ่งแวดล้อมนำคำขออนุญาตของบริษัท เนื้อที่จำนวน 10,849 ไร่ เสนอต่อคณะรัฐมนตรีเพื่อพิจารณาให้ความเห็นชอบตามขั้นตอนของทางราชการ และต่อมาเมื่อวันที่ 11 พฤษภาคม พ.ศ. 2559 ศาลปกครองนครศรีธรรมราชได้มีคำพิพากษามีคำสั่งให้รัฐมนตรีว่าการ กระทรวงทรัพยากรธรรมชาติและสิ่งแวดล้อม นำคำขออนุญาตของบริษัทเสนอต่อคณะรัฐมนตรีเพื่อพิจารณาภายใน 60 วันหลังจากคดี ถึงที่สุด รัฐมนตรีว่าการกระทรวงทรัพยากรธรรมชาติและสิ่งแวดล้อมมีได้อุทธรณ์ ฉะนั้นคำพิพากษาจึงถึงที่สุด รัฐมนตรีว่าการกระทรวง ทรัพยากรธรรมชาติและสิ่งแวดล้อมจะต้องนำคำขออนุญาตของบริษัทเสนอต่อคณะรัฐมนตรีเพื่อพิจารณาภายใน 60 วันตามคำสั่งศาล อธิบดีกรมป่าไม้ ผู้รับมอบอำนาจจากรัฐมนตรีว่าการกระทรวงทรัพยากรธรรมชาติและสิ่งแวดล้อมได้ขอขยายระยะเวลาการปฏิบัติตาม คำพิพากษาเรื่อยมา จนถึงปัจจุบันรัฐมนตรีว่าการกระทรวงทรัพยากรธรรมชาติและสิ่งแวดล้อมก็ยังมิได้นำคำขออนุญาตของบริษัทเสนอ ต่อคณะรัฐมนตรีตามคำสั่งศาลแต่อย่างใด

เมื่อวันที่ 30 สิงหาคม พ.ศ. 2556 กรมป่าไม้ได้มีคำสั่งห้ามมิให้บริษัทเข้ากระทำการใด ๆ ในพื้นที่สัมปทานสวนเจียรวานิชทั้งหมด อายุ อ้างว่าสัมปทานได้หมดอายุการอนุญาตลงแล้ว ดังนั้นเมื่อวันที่ 20 ธันวาคม พ.ศ. 2556 ทางบริษัทจึงได้ยื่นฟ้องต่อศาลปกครอง นครศรีธรรมราชเพิ่มอีกคดีหนึ่ง โดยบริษัทได้เรียกค่าเสียหายจากกรมป่าไม้ที่ออกคำสั่งโดยมิชอบที่ไม่ให้บริษัทเข้าดำเนินกิจกรรมบน พื้นที่ดังกล่าวระหว่างการขอต่ออายุหนังสืออนุญาต และยังได้ขอให้ศาลพิจารณาว่าผลปาล์มน้ำมันจากสวนเจียรวานิชที่หมดอายุการ อนุญาตลงแล้วนั้นไม่เป็นของป่าและไม่จำเป็นต้องเสียค่าภาคหลวง และค่าบำรุงป่าตามที่กระทรวงทรัพยากรธรรมชาติและสิ่งแวดล้อมกล่าวอ้าง เนื่องจากต้นและผลปาล์มน้ำมันที่อยู่บนที่ดินสัมปทานไม่ใช่ของป่าที่มีอยู่หรือเกิดตามธรรมชาติ ต่อมาเมื่อวันที่ 19 กุมภาพันธ์ พ.ศ. 2561 ศาลปกครองนครศรีธรรมราชได้มีคำพิพากษายกฟ้องในคดีนี้ และบริษัทได้ยื่นอุทธรณ์ต่อศาลปกครองสูงสุด เมื่อวันที่ 19 มีนาคม พ.ศ. 2561 และศาลปกครองสูงสุดได้มีคำสั่งรับอุทธรณ์ของบริษัท เมื่อวันที่ 5 เมษายน พ.ศ. 2561 ขณะนี้คดีอยู่ระหว่างการพิจารณา ของศาลปกครองสูงสุด

ในช่วงปี พ.ศ. 2557 ถึง พ.ศ. 2559 บริษัทได้รับอนุญาตให้เข้าเก็บเกี่ยวผลปาล์มน้ำมัน ตามนัยคำสั่งศาลปกครองนครศรีธรรมราช ก่อนการพิพากษาเพื่อบรรเทาความเสียหายให้กับบริษัทจนถึง วันที่ 31 ธันวาคม พ.ศ. 2564 บริษัทได้จ่ายเงินเป็นค่าภาคหลวงและ ค่าบำรุงป่าให้กับทางราชการไปแล้วเป็นเงินทั้งสิ้น 13 ล้านบาท จากการเก็บเกี่ยวผลปาล์มน้ำมันที่กรมป่าไม้อ้างว่าเป็นของป่าจาก พื้นที่สัมปทานสวนเจียรวานิชทั้งหมดอายุ ซึ่งเงินจำนวนดังกล่าวบริษัทได้บันทึกเป็นค่าใช้จ่ายในงบการเงินนี้ อย่างไรก็ตามบริษัทอาจจะ สามารถเรียกคืนได้หากศาลมีคำสั่งพิพากษาตามคำขอของบริษัทภายหลัง



## ส่วนที่ 3 - งบการเงิน

### 16 ที่ดิน อาคาร และอุปกรณ์ - สุทธิ (ต่อ)

อนึ่ง บริษัทได้พบเอกสารสำคัญของทางราชการในระหว่างการดำเนินการทางด้านกฎหมายข้างต้นว่า ที่ดินสัมปทานสวนเจียรวานิชนี้ บริษัทได้ซื้อที่ดินนี้มาจากเจ้าของที่ดินเดิมหลายรายเป็นทอด ๆ โดยเจ้าของที่ดินดั้งเดิมได้ทำประโยชน์ในที่ดินนี้มาก่อนประมวลกฎหมายที่ดินประกาศใช้บังคับในปี พ.ศ. 2497 มีเนื้อที่รวมประมาณ 15,510 ไร่ พื้นที่ดินเหล่านี้บางส่วน เจ้าของที่ดินเดิมได้นำเจ้าหน้าที่ที่ดินเดินสำรวจรังวัด สอบสวนสิทธิการถือครอง และการทำประโยชน์มาแล้วในปี พ.ศ. 2520 ก่อนที่ทางราชการจะมีการประกาศเป็นเขตป่าสงวนแห่งชาติ “ป่าปลายคลองพระยา” ในปี พ.ศ. 2526 ทับพื้นที่ดินของบริษัท ดังนั้นบริษัทจึงเป็นผู้มีสิทธิครอบครองที่ดินโดยชอบตามกฎหมายตามประมวลกฎหมายแพ่งและพาณิชย์มาตรา 1367 และมาตรา 1336 และอาศัยสิทธิตามประมวลกฎหมายที่ดิน พ.ศ. 2497 มาตรา 4 และมาตรา 27 ตรี ปัจจุบันบริษัทอยู่ในระหว่างการดำเนินการขออนุญาตออกเอกสารสิทธิ์ที่ดินจากส่วนราชการของกรมที่ดิน และได้ยื่นฟ้องต่อศาลปกครองนครศรีธรรมราช ภายหลังคดีได้ถูกโอนไปยังศาลปกครองภูเก็ตและศาลปกครองภูเก็ตได้ทำการยกฟ้อง ต่อมาจึงยื่นฟ้องต่อศาลปกครองสูงสุดเพื่อขอให้ศาลมีคำสั่งให้กรมที่ดินออกเอกสารสิทธิ์ให้แก่บริษัท ปัจจุบันคดีการออกเอกสารสิทธิ์ที่ดินอยู่ระหว่างการพิจารณาของศาลปกครองสูงสุด

### 17 สินทรัพย์ไม่มีตัวตน - สุทธิ

	งบการเงินรวมและงบการเงินเฉพาะกิจการ		
	โปรแกรมคอมพิวเตอร์ พันบาท	สัญญา ส่วนแบ่งรายได้ พันบาท	รวม พันบาท
<b>ณ วันที่ 1 มกราคม พ.ศ. 2563</b>			
ราคาทุน	-	17,291	17,291
หัก ค่าตัดจำหน่ายสะสม	-	(4,689)	(4,689)
ราคาตามบัญชีสุทธิ	-	12,602	12,602
<b>สำหรับปีสิ้นสุดวันที่ 31 ธันวาคม พ.ศ. 2563</b>			
ราคาตามบัญชีสุทธิต้นปี	-	12,602	12,602
การตัดจำหน่าย	-	(1,759)	(1,759)
ราคาตามบัญชีสุทธิปลายปี	-	10,843	10,843
<b>ณ วันที่ 31 ธันวาคม พ.ศ. 2563</b>			
ราคาทุน	-	17,291	17,291
หัก ค่าตัดจำหน่ายสะสม	-	(6,448)	(6,448)
ราคาตามบัญชีสุทธิ	-	10,843	10,843
<b>สำหรับปีสิ้นสุดวันที่ 31 ธันวาคม พ.ศ. 2564</b>			
ราคาตามบัญชีสุทธิต้นปี	-	10,843	10,843
ซื้อสินทรัพย์	3,179	-	3,179
การตัดจำหน่าย	(481)	(1,758)	(2,239)
ราคาตามบัญชีสุทธิปลายปี	2,698	9,085	11,783
<b>ณ วันที่ 31 ธันวาคม พ.ศ. 2564</b>			
ราคาทุน	3,179	17,291	20,470
หัก ค่าตัดจำหน่ายสะสม	(481)	(8,206)	(8,687)
ราคาตามบัญชีสุทธิ	2,698	9,085	11,783



18 สินทรัพย์สิทธิการใช้ - สุทธิ

	งบการเงินรวม	
	ที่ดิน	พันบาท
ยอดยกมา ณ วันที่ 1 มกราคม พ.ศ. 2563		13,053
การเพิ่มขึ้น		2,536
ค่าเสื่อมราคา		(307)
ผลต่างจากการแปลงค่างบการเงิน		299
ราคาตามบัญชีสุทธิ ณ วันที่ 31 ธันวาคม พ.ศ. 2563		15,581
ยอดยกมา ณ วันที่ 1 มกราคม พ.ศ. 2564		15,581
ค่าเสื่อมราคา		(312)
ผลต่างจากการแปลงค่างบการเงิน		(42)
ราคาตามบัญชีสุทธิ ณ วันที่ 31 ธันวาคม พ.ศ. 2564		15,227

19 ภาษีเงินได้รอการตัดบัญชี - สุทธิ

	งบการเงินรวม		งบการเงินเฉพาะกิจการ	
	พ.ศ. 2564 พันบาท	พ.ศ. 2563 พันบาท	พ.ศ. 2564 พันบาท	พ.ศ. 2563 พันบาท
สินทรัพย์ภาษีเงินได้รอการตัดบัญชี	62,411	60,466	57,652	58,593
หนี้สินภาษีเงินได้รอการตัดบัญชี	(21,106)	(15,386)	(14,118)	(9,247)
ภาษีเงินได้รอการตัดบัญชี - สุทธิ	41,305	45,080	43,534	49,346

รายการเคลื่อนไหวของภาษีเงินได้รอการตัดบัญชีมีดังนี้

	งบการเงินรวม		งบการเงินเฉพาะกิจการ	
	พ.ศ. 2564 พันบาท	พ.ศ. 2563 พันบาท	พ.ศ. 2564 พันบาท	พ.ศ. 2563 พันบาท
ยอดยกมาต้นปี	45,080	45,523	49,346	44,777
เพิ่ม / (ลด) ในกำไรหรือขาดทุน (หมายเหตุข้อ 28)	(3,775)	(443)	(5,812)	4,569
ยอดคงเหลือปลายปี	41,305	45,080	43,534	49,346



## ส่วนที่ 3 - งบการเงิน

### 19 ภาษีเงินได้รอการตัดบัญชี - สุทธิ (ต่อ)

รายการเคลื่อนไหวของสินทรัพย์และหนี้สินภาษีเงินได้รอการตัดบัญชีมีดังนี้

	งบการเงินรวม		
	ณ วันที่ 1 มกราคม พ.ศ.2563 พันบาท	เพิ่ม/(ลด) ในกำไรหรือขาดทุน พันบาท	ณ วันที่ 31 ธันวาคม พ.ศ.2563 พันบาท
<b>สินทรัพย์ภาษีเงินได้รอการตัดบัญชี</b>			
ภาระผูกพันผลประโยชน์พนักงาน	40,146	5,652	45,798
ค่าตัดจำหน่ายสินทรัพย์ไม่มีตัวตน	4,088	(1,460)	2,628
ค่าตัดจำหน่ายสวนปาล์ม	7,923	(625)	7,298
ค่าเผื่อผลขาดทุนที่คาดว่าจะเกิดขึ้น	348	352	700
ขาดทุนสุทธิทางภาษี	868	(868)	-
อื่น ๆ	4,814	(772)	4,042
	58,187	2,279	60,466
<b>หนี้สินภาษีเงินได้รอการตัดบัญชี</b>			
สินทรัพย์ชีวภาพ	(8,512)	(735)	(9,247)
สินทรัพย์สิทธิการเช่า	(3,157)	(843)	(4,000)
อื่น ๆ	(995)	(1,144)	(2,139)
	(12,664)	(2,722)	(15,386)
<b>สินทรัพย์ภาษีเงินได้รอการตัดบัญชี - สุทธิ</b>	<b>45,523</b>	<b>(443)</b>	<b>45,080</b>

	งบการเงินรวม		
	ณ วันที่ 1 มกราคม พ.ศ.2564 พันบาท	เพิ่ม/(ลด) ในกำไรหรือขาดทุน พันบาท	ณ วันที่ 31 ธันวาคม พ.ศ.2564 พันบาท
<b>สินทรัพย์ภาษีเงินได้รอการตัดบัญชี</b>			
ภาระผูกพันผลประโยชน์พนักงาน	45,798	4,994	50,792
ค่าตัดจำหน่ายสินทรัพย์ไม่มีตัวตน	2,628	(1,460)	1,168
ค่าตัดจำหน่ายสวนปาล์ม	7,298	(616)	6,682
ค่าเผื่อผลขาดทุนที่คาดว่าจะเกิดขึ้น	700	-	700
อื่น ๆ	4,042	(973)	3,069
	60,466	1,945	62,411
<b>หนี้สินภาษีเงินได้รอการตัดบัญชี</b>			
สินทรัพย์ชีวภาพ	(9,247)	(4,871)	(14,118)
สินทรัพย์สิทธิการเช่า	(4,000)	644	(3,356)
อื่น ๆ	(2,139)	(1,493)	(3,632)
	(15,386)	(5,720)	(21,106)
<b>สินทรัพย์ภาษีเงินได้รอการตัดบัญชี - สุทธิ</b>	<b>45,080</b>	<b>(3,775)</b>	<b>41,305</b>



19 ภาษีเงินได้รอการตัดบัญชี - สุทธิ (ต่อ)

	งบการเงินเฉพาะกิจการ		
	ณ วันที่ 1 มกราคม พ.ศ.2563 พันบาท	เพิ่ม/(ลด) ในกำไรหรือขาดทุน พันบาท	ณ วันที่ 31 ธันวาคม พ.ศ.2563 พันบาท
<b>สินทรัพย์ภาษีเงินได้รอการตัดบัญชี</b>			
ภาระผูกพันผลประโยชน์พนักงาน	40,146	5,652	45,798
ค่าตัดจำหน่ายสินทรัพย์ไม่มีตัวตน	4,088	(1,460)	2,628
ค่าตัดจำหน่ายสวนป่าล้ม	7,923	(625)	7,298
อื่น ๆ	1,132	1,737	2,869
	53,289	5,304	58,593
<b>หนี้สินภาษีเงินได้รอการตัดบัญชี</b>			
สินทรัพย์ชีวภาพ	(8,512)	(735)	(9,247)
<b>สินทรัพย์ภาษีเงินได้รอการตัดบัญชี - สุทธิ</b>	<b>44,777</b>	<b>4,569</b>	<b>49,346</b>

	งบการเงินเฉพาะกิจการ		
	ณ วันที่ 1 มกราคม พ.ศ.2564 พันบาท	เพิ่ม/(ลด) ในกำไรหรือขาดทุน พันบาท	ณ วันที่ 31 ธันวาคม พ.ศ.2564 พันบาท
<b>สินทรัพย์ภาษีเงินได้รอการตัดบัญชี</b>			
ภาระผูกพันผลประโยชน์พนักงาน	45,798	3,188	48,986
ค่าตัดจำหน่ายสินทรัพย์ไม่มีตัวตน	2,628	(1,460)	1,168
ค่าตัดจำหน่ายสวนป่าล้ม	7,298	(616)	6,682
อื่น ๆ	2,869	(2,053)	816
	58,593	(941)	57,652
<b>หนี้สินภาษีเงินได้รอการตัดบัญชี</b>			
สินทรัพย์ชีวภาพ	(9,247)	(4,871)	(14,118)
<b>สินทรัพย์ภาษีเงินได้รอการตัดบัญชี - สุทธิ</b>	<b>49,346</b>	<b>(5,812)</b>	<b>43,534</b>

## ส่วนที่ 3 - งบการเงิน

### 20 เจ้าหนี้การค้าและเจ้าหนี้อื่น

	งบการเงินรวม		งบการเงินเฉพาะกิจการ	
	พ.ศ. 2564 พันบาท	พ.ศ. 2563 พันบาท	พ.ศ. 2564 พันบาท	พ.ศ. 2563 พันบาท
เจ้าหนี้การค้า	17,296	11,409	14,513	10,047
เจ้าหนี้ค่าซื้อสินทรัพย์ถาวร	6,669	2,333	5,550	1,242
อื่น ๆ	7,270	8,154	7,212	8,108
รวมเจ้าหนี้การค้าและเจ้าหนี้อื่น	31,235	21,896	27,275	19,397

### 21 ค่าใช้จ่ายค้างจ่าย

	งบการเงินรวม		งบการเงินเฉพาะกิจการ	
	พ.ศ. 2564 พันบาท	พ.ศ. 2563 พันบาท	พ.ศ. 2564 พันบาท	พ.ศ. 2563 พันบาท
ค่าขนส่งค้างจ่าย	20,728	9,665	17,523	6,002
ค่าจ้างผู้รับเหมาค้างจ่าย	27,214	24,499	8,847	5,784
ค่าใช้จ่ายเกี่ยวกับพนักงานค้างจ่าย	27,385	12,151	19,904	12,151
ดอกเบี้ยค้างจ่าย	1,287	1,022	-	-
อื่น ๆ	9,495	7,413	6,945	6,556
รวมค่าใช้จ่ายค้างจ่าย	86,109	54,750	53,219	30,493

### 22 เงินกู้ยืมระยะยาวจากสถาบันการเงิน

บริษัทขอยุ่ได้ทำสัญญาเงินกู้ยืมจากธนาคาร Land Bank of the Philippines (LBP) เป็นจำนวนเงิน 234 ล้านเปโซ เพื่อนำมาใช้ในการก่อสร้างโรงงานน้ำมันปาล์ม และซื้อเครื่องจักร เงินกู้ยืมนี้มีกำหนดการชำระคืนภายใน 10 ปี โดยได้รับยกเว้นการชำระเงินต้นและดอกเบี้ยในปีแรกนับจากวันที่ทำสัญญา หลังจากนั้นจะทำการชำระคืนด้วยยอดที่เท่ากันทุก 3 เดือนเป็นระยะเวลา 36 งวด บริษัทขอยุ่ค้ำประกันเงินกู้ยืมนี้โดยใช้ที่ดินของกิจการที่เกี่ยวข้องกัน ซึ่งมีกรรมกร่วมกันกับบริษัทขอยุ่

การเปลี่ยนแปลงในเงินกู้ยืมระยะยาวจากสถาบันการเงินสามารถวิเคราะห์ได้ดังนี้

	งบการเงินรวม	
	พ.ศ. 2564 พันบาท	พ.ศ. 2563 พันบาท
สำหรับปีสิ้นสุดวันที่ 31 ธันวาคม		
ยอดยกมาต้นปี	179,335	86,140
กู้เพิ่มระหว่างปี	-	107,377
จ่ายคืนเงินกู้ระหว่างปี	(30,296)	(19,267)
ผลต่างจากการแปลงค่างบการเงิน	4,571	5,085
ยอดคงเหลือปลายปี	153,610	179,335

ณ วันที่ 31 ธันวาคม พ.ศ. 2564 อัตราดอกเบี้ยที่แท้จริงถ่วงน้ำหนักของเงินกู้ยืมระยะยาว คือ ร้อยละ 6 ต่อปี (พ.ศ. 2563 ร้อยละ 4 ต่อปี)





ระยะเวลาครบกำหนดของเงินกู้ยืมระยะยาวจากสถาบันการเงิน มีดังต่อไปนี้

	งบการเงินรวม	
	พ.ศ. 2564 พันบาท	พ.ศ. 2563 พันบาท
เงินกู้ยืมระยะยาวจากสถาบันการเงิน		
- ครบกำหนดชำระภายใน 1 ปี	34,650	29,523
- ครบกำหนดชำระเกินกว่า 1 ปี แต่ไม่เกิน 5 ปี	93,162	98,918
- ครบกำหนดชำระเกินกว่า 5 ปี	25,798	50,894
รวมเงินกู้ยืมระยะยาวจากสถาบันการเงิน	153,610	179,335

## 23 ภาระผูกพันผลประโยชน์พนักงาน

	งบการเงินรวม		งบการเงินเฉพาะกิจการ	
	พ.ศ. 2564 พันบาท	พ.ศ. 2563 พันบาท	พ.ศ. 2564 พันบาท	พ.ศ. 2563 พันบาท
งบแสดงฐานะทางการเงิน	239,315	230,385	239,315	230,385
ค่าใช้จ่ายผลประโยชน์พนักงานสำหรับปี	18,652	18,406	18,652	18,406

รายการเคลื่อนไหวของภาระผูกพันผลประโยชน์ที่กำหนดไว้ระหว่างปีมีดังนี้

	งบการเงินรวม		งบการเงินเฉพาะกิจการ	
	พ.ศ. 2564 พันบาท	พ.ศ. 2563 พันบาท	พ.ศ. 2564 พันบาท	พ.ศ. 2563 พันบาท
ยอดยกมาต้นปี	230,385	203,880	230,385	203,880
ต้นทุนบริการปัจจุบัน	15,575	15,592	15,575	15,592
ต้นทุนดอกเบี้ย	3,077	2,814	3,077	2,814
การวัดมูลค่าใหม่ของภาระผูกพันผลประโยชน์				
หลังออกจากงาน	-	11,403	-	11,403
จ่ายผลประโยชน์	(9,722)	(3,304)	(9,722)	(3,304)
ยอดคงเหลือปลายปี	239,315	230,385	239,315	230,385

ค่าใช้จ่ายทั้งหมดที่รับรู้ในกำไรหรือขาดทุนสำหรับแต่ละรายการมีดังนี้

	งบการเงินรวม		งบการเงินเฉพาะกิจการ	
	พ.ศ. 2564 พันบาท	พ.ศ. 2563 พันบาท	พ.ศ. 2564 พันบาท	พ.ศ. 2563 พันบาท
ต้นทุนบริการปัจจุบัน	15,575	15,592	15,575	15,592
ต้นทุนดอกเบี้ย	3,077	2,814	3,077	2,814
รวม (แสดงเป็นส่วนหนึ่งของค่าใช้จ่าย ผลประโยชน์พนักงาน)	18,652	18,406	18,652	18,406

## ส่วนที่ 3 - งบการเงิน

### 23 ภาระผูกพันผลประโยชน์พนักงาน (ต่อ)

ข้อสมมติหลักในการประมาณการตามหลักคณิตศาสตร์ประกันภัยที่ใช้เป็นดังนี้

	งบการเงินรวม		งบการเงินเฉพาะกิจการ	
	พ.ศ. 2564	พ.ศ. 2563	พ.ศ. 2564	พ.ศ. 2563
อัตราคิดลด	ร้อยละ 1.66	ร้อยละ 1.66	ร้อยละ 1.66	ร้อยละ 1.66
อัตราการเพิ่มขึ้นของเงินเดือนที่คาดไว้	ร้อยละ 2.0 - 3.5	ร้อยละ 2.0 - 3.5	ร้อยละ 2.0 - 3.5	ร้อยละ 2.0 - 3.5

#### ผลกระทบต่อภาระผูกพันผลประโยชน์ที่กำหนดไว้

	การเปลี่ยนแปลง ในข้อสมมติ		การเพิ่มขึ้นของข้อสมมติ		การลดลงของข้อสมมติ	
	พ.ศ. 2564	พ.ศ. 2563	พ.ศ. 2564 พันบาท	พ.ศ. 2563 พันบาท	พ.ศ. 2564 พันบาท	พ.ศ. 2563 พันบาท
อัตราคิดลด	ร้อยละ 1	ร้อยละ 1	ลดลง	ลดลง	เพิ่มขึ้น	เพิ่มขึ้น
		17,049	16,199	19,881	18,920	
อัตราการเพิ่มขึ้นของเงินเดือน	ร้อยละ 1	ร้อยละ 1	เพิ่มขึ้น	เพิ่มขึ้น	ลดลง	ลดลง
		20,685	17,760	17,984	15,495	

การวิเคราะห์ความอ่อนไหวข้างต้นนี้อ้างอิงจากการเปลี่ยนแปลงข้อสมมติขณะที่ให้ข้อสมมติอื่นคงที่ ในทางปฏิบัติสถานการณ์ดังกล่าวยากที่จะเกิดขึ้น และการเปลี่ยนแปลงในข้อสมมติอาจมีความสัมพันธ์กัน ในการคำนวณการวิเคราะห์ความอ่อนไหวของภาระผูกพันผลประโยชน์ที่กำหนดไว้ที่มีต่อการเปลี่ยนแปลงในข้อสมมติหลักได้ใช้วิธีเดียวกับ (มูลค่าปัจจุบันของภาระผูกพันโครงการผลประโยชน์ที่กำหนดไว้คำนวณด้วยวิธีคิดลดแต่ละหน่วยที่ประมาณการไว้ (Projected Unit Credit Method) ณ วันสิ้นรอบระยะเวลารายงาน) ในการคำนวณหนี้สินผลประโยชน์พนักงานที่รับรู้ในงบแสดงฐานะการเงิน

วิธีการและประเภทของข้อสมมติที่ใช้ในการจัดทำกรวิเคราะห์ความอ่อนไหวไม่ได้เปลี่ยนแปลงจากปีก่อน

ระยะเวลาถัวเฉลี่ยถ่วงน้ำหนักของภาระผูกพันตามโครงการผลประโยชน์ คือ 11 ปี (พ.ศ. 2563 11 ปี)

การวิเคราะห์การครบกำหนดของการจ่ายชำระผลประโยชน์เมื่อเกษียณอายุที่ไม่มีการคิดลดเป็นดังต่อไปนี้

	งบการเงินรวมและงบการเงินเฉพาะกิจการ	
	พ.ศ. 2564 บาท	พ.ศ. 2563 บาท
ผลประโยชน์เมื่อเกษียณอายุ		
- ระหว่าง 1 ปี ถึง 2 ปี	6,095,522	8,803,711
- ระหว่าง 2 ปี ถึง 5 ปี	58,517,260	59,994,394
- เกินกว่า 5 ปี	547,719,097	552,337,485
	612,331,879	621,135,590



## 24 ทุนสำรองตามกฎหมาย

ตามพระราชบัญญัติบริษัทมหาชน จำกัด บริษัทจะต้องจัดสรรกำไรสุทธิประจำปีส่วนหนึ่งไว้เป็นทุนสำรองไม่น้อยกว่าร้อยละห้าของกำไรสุทธิประจำปี หักด้วยขาดทุนสะสมยกมา (ถ้ามี) จนกว่าทุนสำรองนี้จะมีจำนวนไม่น้อยกว่าร้อยละสิบของทุนจดทะเบียน บริษัทได้ตั้งสำรองตามกฎหมายเต็มมูลค่าแล้ว สำรองตามกฎหมายนี้ไม่สามารถนำไปจ่ายเงินปันผลได้

## 25 เงินปันผลจ่าย

### พ.ศ. 2564

ที่ประชุมสามัญผู้ถือหุ้นเมื่อวันที่ 30 เมษายน 2564 ได้อนุมัติให้จ่ายเงินปันผลจากผลการดำเนินงานสำหรับปีสิ้นสุด 31 ธันวาคม พ.ศ. 2563 ในอัตราหุ้นละ 0.27 บาท เป็นจำนวนเงินรวม 254 ล้านบาท บริษัทได้จ่ายเงินปันผลระหว่างกาลไปแล้วในเดือนกันยายน พ.ศ. 2563 ในอัตราหุ้นละ 0.10 บาท เป็นจำนวนเงินรวม 94 ล้านบาท คงเหลือเงินปันผลจ่ายในอัตราหุ้นละ 0.17 บาท เป็นจำนวนเงินรวม 160 ล้านบาท บริษัทได้จ่ายเงินปันผลส่วนที่เหลือในเดือนพฤษภาคม พ.ศ. 2564

ที่ประชุมคณะกรรมการเมื่อวันที่ 13 สิงหาคม พ.ศ. 2564 ได้มีมติอนุมัติให้จ่ายเงินปันผลระหว่างกาลสำหรับปีสิ้นสุดวันที่ 31 ธันวาคม พ.ศ. 2564 ในอัตราหุ้นละ 0.30 บาท เป็นจำนวนเงินรวม 282 ล้านบาท โดยบริษัทได้จ่ายเงินปันผลระหว่างกาลนี้ในเดือนกันยายน พ.ศ. 2564

### พ.ศ. 2563

ที่ประชุมสามัญผู้ถือหุ้นเมื่อวันที่ 17 สิงหาคม พ.ศ. 2563 ได้อนุมัติให้จ่ายเงินปันผลจากผลการดำเนินงานสำหรับปีสิ้นสุด 31 ธันวาคม พ.ศ. 2562 ในอัตราหุ้นละ 0.34 บาท เป็นจำนวนเงินรวม 320 ล้านบาท บริษัทได้จ่ายเงินปันผลระหว่างกาลไปแล้วในเดือนกันยายน พ.ศ. 2562 ในอัตราหุ้นละ 0.17 บาท เป็นจำนวนเงินรวม 160 ล้านบาท คงเหลือเงินปันผลจ่ายในอัตราหุ้นละ 0.17 บาท เป็นจำนวนเงินรวม 160 ล้านบาท บริษัทได้จ่ายเงินปันผลส่วนที่เหลือในเดือนพฤษภาคม พ.ศ. 2563

ที่ประชุมคณะกรรมการเมื่อวันที่ 14 สิงหาคม พ.ศ. 2563 ได้มีมติอนุมัติให้จ่ายเงินปันผลระหว่างกาลสำหรับปีสิ้นสุดวันที่ 31 ธันวาคม พ.ศ. 2563 ในอัตราหุ้นละ 0.10 บาท เป็นจำนวนเงินรวม 94 ล้านบาท โดยบริษัทได้จ่ายเงินปันผลระหว่างกาลนี้ในเดือนกันยายน พ.ศ. 2563

## 26 ส่วนได้เสียที่ไม่มีอำนาจควบคุม

ยอดยกมาต้นปี

ส่วนแบ่งปันกำไรเบ็ดเสร็จรวม - ส่วนที่เป็นของส่วนได้เสียที่ไม่มีอำนาจควบคุม

ยอดคงเหลือปลายปี

	งบการเงินรวม	
	พ.ศ. 2564	พ.ศ. 2563
	พันบาท	พันบาท
	133,253	113,967
	56,022	19,286
	189,275	133,253



## ส่วนที่ 3 - งบการเงิน

### 27 ค่าใช้จ่ายตามลักษณะ

	งบการเงินรวม		งบการเงินเฉพาะกิจการ	
	พ.ศ. 2564 พันบาท	พ.ศ. 2563 พันบาท	พ.ศ. 2564 พันบาท	พ.ศ. 2563 พันบาท
วัตถุดิบและวัสดุสิ้นเปลืองใช้ไป	9,843,203	4,493,110	9,400,784	4,270,649
การเปลี่ยนแปลงในสินค้าสำเร็จรูป				
- น้ำมันปาล์มและผลิตภัณฑ์พลอยได้	(269,041)	(94,876)	(248,836)	(74,855)
ค่าใช้จ่ายเกี่ยวกับพนักงาน	343,360	333,887	324,226	324,732
ค่าใช้จ่ายเกี่ยวกับการขนส่ง	171,475	151,509	142,964	128,075

### 28 ภาษีเงินได้

ภาษีเงินได้สำหรับปี ประกอบด้วยรายละเอียดดังนี้

	งบการเงินรวม		งบการเงินเฉพาะกิจการ	
	พ.ศ. 2564 พันบาท	พ.ศ. 2563 พันบาท	พ.ศ. 2564 พันบาท	พ.ศ. 2563 พันบาท
ภาษีเงินได้งวดปัจจุบัน	216,315	84,055	181,166	74,993
การปรับปรุงจากงวดก่อน	(8,991)	(3,804)	(8,991)	(3,804)
ภาษีเงินได้รอการตัดบัญชี (หมายเหตุข้อ 19)	3,776	443	5,812	(4,569)
รวมค่าใช้จ่ายภาษีเงินได้สำหรับปี	211,100	80,694	177,987	66,620

ค่าใช้จ่ายภาษีเงินได้สำหรับกำไรก่อนหักภาษีของกลุ่มกิจการมียอดจำนวนเงินที่แตกต่างจากการคำนวณกำไรทางบัญชีคูณกับอัตราภาษีของประเทศที่บริษัทใหญ่ตั้งอยู่ โดยมีรายละเอียดดังนี้

	งบการเงินรวม		งบการเงินเฉพาะกิจการ	
	พ.ศ. 2564 พันบาท	พ.ศ. 2563 พันบาท	พ.ศ. 2564 พันบาท	พ.ศ. 2563 พันบาท
กำไรทางบัญชีก่อนภาษีเงินได้	1,103,465	422,940	974,891	380,966
อัตราภาษี	20% and 30%	20% และ 30%	20%	20%
ภาษีเงินได้ในปีปัจจุบันคำนวณจากกำไรทางบัญชี	230,517	88,785	194,978	76,193
ผลกระทบทางภาษีจาก:				
- รายได้ที่ได้รับยกเว้นภาษี	(10,156)	(5,799)	(10,156)	(5,799)
- รายได้ทางภาษีที่ไม่ได้รับรู้ทางบัญชี	144	141	144	141
- ค่าใช้จ่ายที่ไม่สามารถหักภาษี	2,613	1,727	2,154	245
- การปรับปรุงจากงวดก่อน	(8,991)	(3,804)	(8,991)	(3,804)
- การเปลี่ยนแปลงของผลแตกต่างชั่วคราวที่ไม่ได้รับรู้	(142)	(356)	(142)	(356)
ค่าใช้จ่ายภาษีเงินได้	211,100	80,694	177,987	66,620

อัตราภาษีเงินได้ที่แท้จริงถ่วงเฉลี่ยที่ใช้สำหรับกลุ่มกิจการและบริษัทคือ อัตราร้อยละ 19.1 และร้อยละ 18.3 ตามลำดับ (พ.ศ. 2563 อัตราร้อยละ 19.1 และร้อยละ 17.5 ตามลำดับ)



## 29 กำไรต่อหุ้นขั้นพื้นฐาน

กำไรต่อหุ้นขั้นพื้นฐานคำนวณโดยการหารกำไรสุทธิที่เป็นของผู้ถือหุ้นสามัญด้วยจำนวนหุ้นสามัญถ่วงน้ำหนักตามระยะเวลาที่ออกอยู่ในระหว่างปี

	งบการเงินรวม		งบการเงินเฉพาะกิจการ	
	พ.ศ. 2564	พ.ศ. 2563	พ.ศ. 2564	พ.ศ. 2563
กำไรสุทธิส่วนที่เป็นของบริษัท (พันบาท)	839,271	329,118	796,904	314,346
จำนวนหุ้นสามัญถ่วงน้ำหนักที่ออกระหว่างปี (หุ้น)	940,000,000	940,000,000	940,000,000	940,000,000
กำไรต่อหุ้นขั้นพื้นฐานที่เป็นของบริษัท (บาท)	0.89	0.35	0.85	0.33

บริษัทไม่มีหุ้นสามัญเทียบเท่าปรับลด สำหรับปีสิ้นสุดวันที่ 31 ธันวาคม พ.ศ. 2564 และ พ.ศ. 2563

## 30 รายการกับบุคคลหรือกิจการที่เกี่ยวข้องกัน

กิจการและบุคคลที่มีความสัมพันธ์กับบริษัท ไม่ว่าจะทางตรงหรือทางอ้อม โดยผ่านกิจการอื่นแห่งหนึ่งหรือมากกว่าหนึ่งแห่ง โดยที่บุคคลหรือกิจการนั้นมิอาจควบคุมบริษัท หรือถูกควบคุมโดยบริษัท หรืออยู่ภายใต้การควบคุมเดียวกันกับบริษัท รวมถึงบริษัทที่ดำเนินธุรกิจการลงทุน บริษัทย่อย และบริษัทย่อยในเครือเดียวกัน ถือเป็นกิจการที่เกี่ยวข้องกับบริษัท บริษัทร่วมและบุคคลที่เป็นเจ้าของส่วนได้เสียในสิทธิหรือความเสี่ยงของบริษัทซึ่งมีอิทธิพลอย่างเป็นสาระสำคัญเหนือกิจการ ผู้บริหารสำคัญรวมทั้งกรรมการและพนักงานของบริษัทตลอดจนสมาชิกในครอบครัวที่ใกล้ชิดกับบุคคลเหล่านั้น กิจการและบุคคลทั้งหมดถือเป็นบุคคลหรือกิจการที่เกี่ยวข้องกับบริษัท

ในการพิจารณาความสัมพันธ์ระหว่างบุคคลหรือกิจการที่เกี่ยวข้องกันกับบริษัทแต่ละรายการ บริษัทคำนึงถึงเนื้อหาของความสัมพันธ์มากกว่ารูปแบบทางกฎหมาย

นายอภิรักษ์ วานิช และสมาชิกในครอบครัวเป็นผู้ถือหุ้นใหญ่ของบริษัท

รายการต่อไปนี้เป็นรายการกับบุคคลหรือกิจการที่เกี่ยวข้องกันที่สำคัญ

### ก) การขาย การซื้อสินค้าและให้บริการ

	งบการเงินรวม		งบการเงินเฉพาะกิจการ	
	พ.ศ. 2564 พันบาท	พ.ศ. 2563 พันบาท	พ.ศ. 2564 พันบาท	พ.ศ. 2563 พันบาท
รายได้อื่น				
บริษัทย่อย	-	-	10,713	5,309
ดอกเบี้ยรับ				
บริษัทย่อย	-	-	-	60
การซื้อสินค้า				
กิจการที่มีผู้ถือหุ้นและกรรมการร่วมกัน	21,631	25,354	21,631	25,354
การใช้บริการ				
กิจการที่มีผู้ถือหุ้นและกรรมการร่วมกัน	11,751	3,946	11,751	3,946

## ส่วนที่ 3 - งบการเงิน

### 30 รายการกับบุคคลหรือกิจการที่เกี่ยวข้องกัน (ต่อ)

#### ข) ลูกหนี้กิจการที่เกี่ยวข้องกัน

	งบการเงินรวม		งบการเงินเฉพาะกิจการ	
	พ.ศ. 2564 พันบาท	พ.ศ. 2563 พันบาท	พ.ศ. 2564 พันบาท	พ.ศ. 2563 พันบาท
ลูกหนี้กิจการที่เกี่ยวข้องกัน				
- ลูกหนี้อื่นบริษัทย่อย	-	-	3,074	1,068
- เงินจำนองหน้าแก่บริษัทย่อย	-	-	34	-
	-	-	3,108	1,068

#### ค) ยอดคงค้างที่เกิดจากการซื้อสินค้าและใช้บริการ

	งบการเงินรวม		งบการเงินเฉพาะกิจการ	
	พ.ศ. 2564 พันบาท	พ.ศ. 2563 พันบาท	พ.ศ. 2564 พันบาท	พ.ศ. 2563 พันบาท
ค่าใช้จ่ายค้างจ่าย				
กิจการที่มีผู้ถือหุ้นและกรรมการร่วมกัน	1,108	129	1,108	129

#### ง) เงินให้กู้ยืมระยะยาวแก่บริษัทย่อย

บริษัทได้ทำสัญญาเงินให้กู้ยืมระยะยาวแก่บริษัท Univanich Agribusiness Corporation ซึ่งเป็นบริษัทย่อย ในวงเงินจำนวน 3 ล้านดอลลาร์สหรัฐอเมริกา เพื่อใช้ในการลงทุนโครงการธุรกิจร่วมทุนก่อสร้างโรงงาน เงินให้กู้ยืมดังกล่าวมีกำหนดชำระคืนเงินต้นทุกปีตามจำนวนเงินที่ระบุไว้ในสัญญาเงินให้กู้ยืม โดยเริ่มรับชำระคืนในปีที่ 5 นับจากวันที่บริษัทให้เงินให้กู้ยืมงวดแรกซึ่งครบกำหนดชำระคืนงวดแรกในวันที่ 21 มิถุนายน พ.ศ. 2561

เมื่อวันที่ 21 มิถุนายน พ.ศ. 2561 บริษัทได้ทำสัญญาเพิ่มเติมเพื่อเปลี่ยนแปลงกำหนดการชำระคืนเงินให้กู้ยืมครั้งแรกเป็นวันที่ 21 มิถุนายน พ.ศ. 2564 และต่อมาเมื่อวันที่ 30 ธันวาคม พ.ศ. 2563 บริษัทได้ทำสัญญาเพิ่มเติมเพื่อเปลี่ยนแปลงกำหนดการชำระคืนเงินให้กู้ยืมครั้งแรกเป็นวันที่ 1 มกราคม พ.ศ. 2569 โดยเงื่อนไขอื่น ๆ ยังคงเป็นไปตามสัญญาเงินให้กู้ยืมหลัก

นอกจากนี้ เมื่อวันที่ 2 สิงหาคม พ.ศ. 2562 บริษัทได้ทำสัญญาเงินให้กู้ยืมระยะยาวเพิ่มเติมแก่ Univanich Agribusiness Corporation เป็นจำนวนเงิน 71 ล้านบาท และมีกำหนดชำระคืนเงินต้นภายใน 5 ปี นับจากวันที่บริษัทให้เงินให้กู้ยืม

เงินให้กู้ยืมดังกล่าวเป็นเงินให้กู้ยืมที่ไม่มีหลักทรัพย์ค้ำประกัน และไม่มีดอกเบี้ย

การเปลี่ยนแปลงในเงินให้กู้ยืมระยะยาวแก่บริษัทย่อยสามารถวิเคราะห์ได้ดังนี้

#### สำหรับปีสิ้นสุดวันที่ 31 ธันวาคม

ยอดยกมาต้นปี

รับรู้รายได้ดอกเบี้ยที่คำนวณตามวิธีอัตราดอกเบี้ยที่แท้จริง

กำไรที่ยังไม่รับรู้จากอัตราแลกเปลี่ยน

ยอดคงเหลือปลายปี

	งบการเงินเฉพาะกิจการ	
	พ.ศ. 2564 พันบาท	พ.ศ. 2563 พันบาท
ยอดยกมาต้นปี	124,286	120,069
รับรู้รายได้ดอกเบี้ยที่คำนวณตามวิธีอัตราดอกเบี้ยที่แท้จริง	2,261	2,332
กำไรที่ยังไม่รับรู้จากอัตราแลกเปลี่ยน	12,109	1,885
ยอดคงเหลือปลายปี	138,656	124,286





## 30 รายการกับบุคคลหรือกิจการที่เกี่ยวข้องกัน (ต่อ)

### จ) ค่าตอบแทนผู้บริหารสำคัญ

ผู้บริหารสำคัญของบริษัทรวมถึง ประธานกรรมการ กรรมการ และกรรมการตรวจสอบ ค่าตอบแทนที่จ่ายหรือค้างจ่ายสำหรับผู้บริหารสำคัญมีดังนี้

	งบการเงินรวม		งบการเงินเฉพาะกิจการ	
	พ.ศ. 2564 พันบาท	พ.ศ. 2563 พันบาท	พ.ศ. 2564 พันบาท	พ.ศ. 2563 พันบาท
ผลประโยชน์ระยะสั้น	48,603	50,326	41,507	42,865
ผลประโยชน์หลังออกจากงาน	6,340	5,959	5,879	5,959
	54,943	56,285	47,386	48,824

## 31 ภาวะผูกพันและหนี้สินที่อาจจะเกิดขึ้น

### 31.1 ภาวะผูกพันที่เป็นรายจ่ายฝ่ายทุน

ภาวะผูกพันที่เป็นข้อผูกมัด ณ วันที่ในงบแสดงฐานะการเงินที่เกี่ยวข้องกับรายจ่ายฝ่ายทุนซึ่งยังไม่ได้รับรู้ในงบการเงิน มีดังนี้

ณ วันที่	งบการเงินรวม		งบการเงินเฉพาะกิจการ	
	พ.ศ. 2564	พ.ศ. 2563	พ.ศ. 2564	พ.ศ. 2563
สัญญาก่อสร้าง				
ซื้อเครื่องจักรและอุปกรณ์	9.32 ล้านบาท	9.98 ล้านบาท	4.94 ล้านบาท	6.64 ล้านบาท

### 31.2 หนังสือค้ำประกัน

ณ วันที่ 31 ธันวาคม พ.ศ. 2564 กลุ่มกิจการมีภาวะผูกพันเกี่ยวกับหนังสือค้ำประกันที่ออกโดยธนาคารเพื่อค้ำประกันให้แก่บริษัท ซึ่งเป็นการดำเนินการตามปกติจำนวนเงิน 2 ล้านบาท (พ.ศ. 2563 จำนวนเงิน 2 ล้านบาท)

## 32 สิทธิประโยชน์จากการได้รับการส่งเสริมการลงทุน

รายได้จากการขายจำแนกตามกิจการที่ได้รับการส่งเสริมและไม่ได้รับการส่งเสริมการลงทุน สรุปได้ดังนี้

	งบการเงินเฉพาะกิจการ					
	พ.ศ. 2564			พ.ศ. 2563		
	กิจการที่ได้รับ การส่งเสริม พันบาท	กิจการที่ไม่ได้รับ การส่งเสริม พันบาท	รวม พันบาท	กิจการที่ได้รับ การส่งเสริม พันบาท	กิจการที่ไม่ได้รับ การส่งเสริม พันบาท	รวม พันบาท
รายได้จากการขายส่งออก	1,284,441	5,943,688	7,228,129	93,649	1,237,470	1,331,119
รายได้จากการขายภายในประเทศ	988,598	2,852,846	3,841,444	1,564,180	2,654,875	4,219,055
รวมรายได้จากการขาย	2,273,039	8,796,534	11,069,573	1,657,829	3,892,345	5,550,174





### 33 เหตุการณ์ภายหลังวันที่ในงบแสดงฐานะการเงิน

ตามมติที่ประชุมคณะกรรมการบริษัทวันที่ 25 กุมภาพันธ์ พ.ศ. 2565 ได้อนุมัติเสนอให้จ่ายเงินปันผลจากผลการดำเนินงานปี พ.ศ. 2564 ในอัตราหุ้นละ 0.70 บาท เป็นจำนวนเงินรวม 658 ล้านบาท บริษัทได้จ่ายเงินปันผลระหว่างกาลไปแล้วในระหว่างปี พ.ศ. 2564 ในอัตราหุ้นละ 0.30 บาท เป็นจำนวนเงินรวม 282 ล้านบาท คงเหลือเงินปันผลจ่ายในอัตราหุ้นละ 0.40 บาท เป็นจำนวนเงินรวม 376 ล้านบาท ทั้งนี้ การอนุมัติเสนอให้จ่ายเงินปันผลดังกล่าวจะได้นำเสนอต่อที่ประชุมสามัญผู้ถือหุ้นประจำปี พ.ศ. 2565 เพื่อพิจารณาอนุมัติต่อไป



## เอกสารแนบ 1

### รายละเอียดเกี่ยวกับกรรมการ ผู้บริหาร และเลขานุการบริษัท

#### (1) รายละเอียดของกรรมการบริษัท



นายอภิรักษ์ วานิช

ประธานกรรมการ

อายุ 56 ปี

**การศึกษา:** ปริญญาโทบริหารธุรกิจมหาบัณฑิต มหาวิทยาลัยอินเดียน่า, สหรัฐอเมริกา และปริญญาตรีเศรษฐศาสตร์เกษตร มหาวิทยาลัยเพอร์ดู, สหรัฐอเมริกา

#### การฝึกอบรม:

- หลักสูตร Director Accreditation Program (DAP) รุ่นที่ 37/2548 สมาคมส่งเสริมสถาบันกรรมการบริษัทไทย
- หลักสูตร Director Certification Program (DCP) รุ่นที่ 60/2548 สมาคมส่งเสริมสถาบันกรรมการบริษัทไทย
- หลักสูตร Finance for Non-Finance Director (FND) รุ่นที่ 19/2548 สมาคมส่งเสริมสถาบันกรรมการบริษัทไทย
- หลักสูตร The Role of Chairman (RCP) รุ่นที่ 13/2549 สมาคมส่งเสริมสถาบันกรรมการบริษัทไทย
- หลักสูตรผู้บริหารระดับสูง สถาบันวิทยาการตลาดทุน (หลักสูตร วตท.) รุ่นที่ 11

**ประสบการณ์:** กรรมการบริษัทในกลุ่มวานิชตั้งแต่ปี 2533 และเป็นประธานกรรมการบริษัทในกลุ่มวานิชในปี 2535 บริษัทในกลุ่มวานิชมุ่งเน้นการทำธุรกิจในประเทศ นอกเหนือจากธุรกิจน้ำมันปาล์ม ยังทำธุรกิจทางด้านเหมืองแร่ ขนส่ง พัฒนาอสังหาริมทรัพย์และโรงพยาบาลอีกด้วย



นางพองนา มาโนช

กรรมการ

อายุ 67 ปี

**การศึกษา:** ปริญญาตรีนิติศาสตร์บัณฑิต มหาวิทยาลัยธุรกิจบัณฑิตย์  
ปริญญาตรีสาขาบริหารธุรกิจ มหาวิทยาลัยวิสคอนซิน, สหรัฐอเมริกา  
ปริญญาโทสาขาการบริหารโรงพยาบาล มหาวิทยาลัยวิสคอนซิน, สหรัฐอเมริกา  
ปริญญาเอก สาขาปรัชญาและจริยศาสตร์ มหาวิทยาลัยราชภัฏสวนสุนันทา

#### การฝึกอบรม:

- หลักสูตร Director Certification Program (DCP) รุ่นที่ 25/2548 ของสมาคมส่งเสริมสถาบันกรรมการบริษัทไทย
- หลักสูตร Financial Statements for Directors (FSD) รุ่นที่ 13/2554 ของสมาคมส่งเสริมสถาบันกรรมการบริษัทไทย
- หลักสูตรประกาศนียบัตรธรรมภิบาลทางการแพทย์ สำหรับผู้บริหารระดับสูง (ปทพ.) ปี 2555 สถาบันพระปกเกล้า
- หลักสูตร Anti-Corruption for Executive Program (ACEP) รุ่นที่ 13/2557 ของสมาคมส่งเสริมสถาบันกรรมการบริษัทไทย
- หลักสูตร Corporate Governance for Executive (CGE) รุ่นที่ 14/2562 ของสมาคมส่งเสริมสถาบันกรรมการบริษัทไทย
- หลักสูตร Director Accreditation Program รุ่นที่ 175/2563 ของสมาคมส่งเสริมสถาบันกรรมการบริษัทไทย

**ประสบการณ์:** ประธานกรรมการบริหารบริษัท โรงพยาบาลเอกชล จำกัด (มหาชน) จังหวัดชลบุรี และเป็นกรรมการของบริษัท ยูนิวานิชน้ำมันปาล์ม จำกัด (มหาชน) มานานกว่า 15 ปี รวมทั้งเป็นกรรมการบริษัทในกลุ่มวานิช



**นางสาวกาญจนา วานิช**

กรรมการ

อายุ 63 ปี

**การศึกษา:** ปริญญาสาขาการเงิน มหาวิทยาลัยวิสคอนซิน, สหรัฐอเมริกา

**การฝึกอบรม:**

- หลักสูตร Director Accreditation Program (DAP) รุ่นที่ 36/2548 ของสมาคมส่งเสริมสถาบันกรรมการบริษัทไทย

**ประสบการณ์:** กรรมการของบริษัท ตั้งแต่ปี 2526 และเป็นกรรมการบริษัทในกลุ่มวานิช รวมทั้งบริษัท โรงพยาบาลเอกชล จำกัด (มหาชน)



**ดร.พรต ซอส์ตฤกุล**

กรรมการ

อายุ 54 ปี

**การศึกษา:** ปริญญาเอก (สาขาบริหารธุรกิจ) American University of Hawaii  
ปริญญาโท (สาขาวิทยาศาสตร์) Boston University, USA.

**การฝึกอบรม:**

- หลักสูตร Director Certification Program (DCP) รุ่นที่ 40/2547 ของสมาคมส่งเสริมสถาบันกรรมการบริษัทไทย

**ประสบการณ์:** กรรมการและรองกรรมการผู้จัดการสำนักพัฒนาธุรกิจของบริษัท ซีคอนดีเวลอปเม้นท์ จำกัด (มหาชน) และเป็นกรรมการของบริษัท ตั้งแต่ปี 2543



**มร.จอห์น เคลนดอน**

กรรมการ/หัวหน้าคณะบริหารผู้มีอำนาจเต็ม

อายุ 73 ปี

**การศึกษา:** ปริญญาตรี เกษตรศาสตร์บัณฑิต มหาวิทยาลัยลินคอล์น, นิวซีแลนด์

**การฝึกอบรม:**

- หลักสูตร Director Accreditation Program (DAP) รุ่นที่ 57/2548, สมาคมส่งเสริมสถาบันกรรมการบริษัทไทย
- หลักสูตร Director Certification Program (DCP) รุ่นที่ 95/2550, สมาคมส่งเสริมสถาบันกรรมการบริษัทไทย

**ประสบการณ์:** ในช่วงปี 2523 ถึง 2541 มร.จอห์น เคลนดอน ทำงานกับ The Unilever Plantations and Plant Science Group ของประเทศอังกฤษ ดูแลรับผิดชอบงานในภาคพื้นเอเชียแปซิฟิก รวมทั้งเป็นกรรมการผู้จัดการ บริษัท ยูนิวานิชน้ำมันปาล์ม จำกัด ในช่วงที่ร่วมทุนกับกลุ่มยูนิลีเวอร์ ตั้งแต่ปี 2534 ถึง ปี 2539 เป็นประธานกรรมการและกรรมการผู้จัดการ Unipamol Malaysia Sdn Bhd. ในประเทศมาเลเซีย เป็นกรรมการของ Unifield PLC ของประเทศอังกฤษ และได้กลับมาร่วมงานกับบริษัท อีกในปี 2541

# คณะกรรมการบริษัท



ดร. พลภัฏฐ์ จิตลิษฐ์ชานน

กรรมการบริหาร/หัวหน้าฝ่ายวิจัยปาล์มน้ำมัน

อายุ 75 ปี

**การศึกษา:** ปริญญาเอก ด้านปฐพีวิทยาและพืชศาสตร์ มหาวิทยาลัยฟลอริดา สหรัฐอเมริกา  
ปริญญาโท จากมหาวิทยาลัย นอร์ธ แคโรไลนา สเตท สหรัฐอเมริกา  
ปริญญาตรี จากมหาวิทยาลัยเกษตรศาสตร์ บางเขน

## การฝึกอบรม:

- หลักสูตร Director Accreditation Program (DAP) รุ่นที่ 176/2563 ของสมาคมส่งเสริมสถาบันกรรมการบริษัทไทย

**ประสบการณ์:** ก่อนมาร่วมงานกับยูนิวานิชในปี 2531 ดร.พลภัฏฐ์ จิตลิษฐ์ชานน เป็นนักวิชาการอาวุโส ด้านปาล์มน้ำมันกรมวิชาการเกษตร กระทรวงเกษตรและสหกรณ์ ดร.พลภัฏฐ์ จิตลิษฐ์ชานน รับผิดชอบด้านงานวิจัยและพัฒนาปาล์มน้ำมันของยูนิวานิชตั้งแต่ปี 2531 ในปี 2537 ปฏิบัติงานในประเทศมาเลเซียภายใต้ยูนิลีเวอร์เป็นเวลา 2 ปี ในตำแหน่งผู้จัดการสวนปาล์ม บริษัท Pamol Plantations Sdn.Bhd. เดินทางกลับประเทศไทยในปี 2539 ได้รับแต่งตั้งเป็นผู้จัดการฝ่ายสวนยูนิวานิช รับผิดชอบการดำเนินงานทั้งในด้านดูแลสวนปาล์มและงานวิจัยและพัฒนาปาล์มน้ำมันของบริษัท ในปี 2555 ได้รับแต่งตั้งให้เป็นกรรมการของบริษัท โดยดำรงตำแหน่งผู้อำนวยการฝ่ายสวนและหัวหน้าฝ่ายวิจัยปาล์มน้ำมัน



นายสุชาติ เจียรานุสสติ

ประธานกรรมการตรวจสอบ / กรรมการอิสระ

อายุ 58 ปี

**การศึกษา:** ปริญญาโท Msc Management Science จาก Imperial College of Science & Technology & Medicine ลอนดอน ประเทศอังกฤษ และปริญญาตรีเกียรตินิยม ทางด้านเศรษฐศาสตร์และรัฐศาสตร์จาก London School of Economics

## การฝึกอบรม:

- หลักสูตร Director Accreditation Program (DAP) รุ่นที่ 37/2548 ของสมาคมส่งเสริมสถาบันกรรมการบริษัทไทย

**ประสบการณ์:** ในระหว่างปี พ.ศ. 2534 ถึง 2541 นายสุชาติรับตำแหน่งรองประธานฝ่ายวาณิชธนกิจ ที่ เจ พี มอร์แกน พรอพเพอร์ตี้ แอนด์ อินเวสต์เมนต์ แบงกิ้ง ยูนิค ซึ่งท่านมีความชำนาญด้านธุรกิจอสังหาริมทรัพย์และด้านสถาบันการเงิน ตั้งแต่ปี พ.ศ. 2542 ได้รับแต่งตั้งเป็นที่ปรึกษาของธนาคารแห่งประเทศไทย ทางด้านการปรับโครงสร้างหนี้ รวมทั้งการให้คำแนะนำกองทุนเพื่อการพัฒนาสถาบันการเงิน และดำรงตำแหน่งกรรมการผู้จัดการของเวสต์บรูค พาร์ตเนอร์ จนถึงปี 2547 ปัจจุบันนายสุชาติเป็นกรรมการผู้จัดการของรีแคบ พาร์ตเนอร์ รับผิดชอบธุรกิจการลงทุนอสังหาริมทรัพย์ในเอเชียทั้งหมด และได้รับการแต่งตั้งให้เป็นกรรมการอิสระของยูนิวานิช เมื่อวันที่ 12 กุมภาพันธ์ 2543





## นายปรามิทธิ์ พรประภา

กรรมการตรวจสอบ / กรรมการอิสระ

อายุ 55 ปี

**การศึกษา:** นายปรามิทธิ์ พรประภา จบการศึกษาระดับปริญญาโท (เกียรตินิยม) MPA, Kennedy School of Government, Harvard University, ปริญญาโท (เกียรตินิยม) MBA (Marketing), Kellogg School of Management, Northwestern University, และปริญญาตรี (เกียรตินิยม) ด้านวิศวกรรมไฟฟ้าจาก Northwestern University

### การฝึกอบรม:

- หลักสูตร Directors Certification Program (DCP) รุ่นที่ 55/2548 สมาคมส่งเสริมสถาบันกรรมการบริษัทไทย (IOD)
- หลักสูตรผู้บริหารระดับสูง รุ่นที่ 10 สถาบันวิทยาการตลาดทุน (วตท.)

**ประสบการณ์:** นายปรามิทธิ์ พรประภา ปัจจุบันดำรงตำแหน่งกรรมการผู้จัดการและผู้ก่อตั้งบริษัท แคลริส จำกัด และเคยดำรงตำแหน่ง Partner ของ The Boston Consulting Group (BCG) มีประสบการณ์ด้านงานที่ปรึกษามาตั้งแต่ปี พ.ศ. 2538 โดยครอบคลุมในหลากหลายอุตสาหกรรมทั้งในประเทศและประเทศต่าง ๆ ในเอเชีย มีความเชี่ยวชาญด้านยุทธศาสตร์องค์กร, กลยุทธ์การขยายตัวของบริษัท, การปรับโครงสร้างองค์กร, การออกแบบกระบวนการ / การปรับโครงสร้างการทำงานใหม่, และกลยุทธ์และการพัฒนาผลิตภัณฑ์ ระยะเวลา 9 ปีที่ทำงานที่ BCG ได้รับการแต่งตั้งเป็น Partner ในปี พ.ศ. 2544 ซึ่งเป็นชาวเอเชียตะวันออกเฉียงใต้คนแรกที่ได้รับตำแหน่งนี้ นอกจากนี้ นายปรามิทธิ์ พรประภา ยังเป็นกรรมการของบริษัทจดทะเบียนและบริษัทมหาชนหลายแห่งรวมถึง บริษัท เสริมสุข จำกัด (มหาชน), บริษัท ไทยซัมมิท ฮาร์เนส จำกัด (มหาชน), บริษัท อมรินทร์พรีนติ้ง แอนด์ พับลิชชิ่ง จำกัด (มหาชน), บริษัท ไช่ฉงอัน เบียร์-แอลกอฮอล์-เบฟเวอเรจ คอร์ปอเรชั่น และ บริษัท ฟู๊ด แอนด์ เบฟเวอเรจ ยูไนทิค จำกัด อีกด้วย

นายปรามิทธิ์ พรประภา ได้รับการแต่งตั้งเป็นกรรมการตรวจสอบ/กรรมการอิสระของ บมจ. ยูนิวานิชน้ำมันปาล์ม เมื่อวันที่ 30 กันยายน 2560

# คณะกรรมการบริษัท



ดร.วิรัตน์ สันติประภพ

กรรมการตรวจสอบ / กรรมการอิสระ

อายุ 52 ปี

วันที่ดำรงตำแหน่ง: 30 เมษายน 2564

**การศึกษา:** ปริญญาเอก Ph.D in Economics, Harvard University, Cambridge, MA, สหรัฐอเมริกา  
ปริญญาโท A.M. in Economics, Harvard University, Cambridge, MA, สหรัฐอเมริกา  
ปริญญาตรี เศรษฐศาสตรบัณฑิต (เกียรตินิยมอันดับหนึ่ง) มหาวิทยาลัยธรรมศาสตร์

## การฝึกอบรม:

- หลักสูตร Advanced Audit Committee Program (AAP 41/2021), สมาคมส่งเสริมสถาบันกรรมการบริษัทไทย (IOD)
- หลักสูตร Director Certification Program (DCP 2014), สมาคมส่งเสริมสถาบันกรรมการบริษัทไทย (IOD)
- หลักสูตร Director Accreditation Program (DAP 2007), สมาคมส่งเสริมสถาบันกรรมการบริษัทไทย (IOD)
- หลักสูตรผู้บริหารระดับสูง (วตท.) รุ่นที่ 4 สถาบันวิทยาการตลาดทุน
- Corporate Strategy Executive Education Program, MIT Sloan School of Management, Cambridge, MA, สหรัฐอเมริกา

## ประสบการณ์:

- 2537 – 2543 นักเศรษฐศาสตร์ กองทุนการเงินระหว่างประเทศ
- 2541 – 2543 ผู้อำนวยการร่วม สถาบันวิจัยนโยบายเศรษฐกิจ สำนักงานเศรษฐกิจการคลังกระทรวงการคลัง (ลาพักจากกองทุนการเงินระหว่างประเทศ)
- 2543 – 2551 ธนาคารไทยพาณิชย์ จำกัด (มหาชน) โดยดำรงตำแหน่งสุดท้ายเป็นผู้ช่วยผู้จัดการใหญ่ สายกลยุทธ์ลูกค้าธุรกิจ
- 2552 – 2556 รองผู้จัดการ สายงานวางแผนกลยุทธ์องค์กร ตลาดหลักทรัพย์แห่งประเทศไทย
- 2556 – 2558 ที่ปรึกษา สถาบันวิจัยเพื่อการพัฒนาประเทศไทย
- 2558 – 2563 ผู้ว่าการธนาคารแห่งประเทศไทย

## ตำแหน่งทางสังคมและงานอื่นที่สำคัญ:

- ประธาน Central Bank Governance Group, Bank for International Settlements (BIS)
- ประธาน Asian Consultative Council, Bank for International Settlements (BIS)
- กรรมการ International Monetary and Financial Committee, International Monetary Fund (IMF)
- กรรมการ สภาพัฒนาการเศรษฐกิจและสังคมแห่งชาติ
- กรรมการ คณะกรรมการกำกับหลักทรัพย์และตลาดหลักทรัพย์
- กรรมการ คณะกรรมการกำกับและส่งเสริมการประกอบธุรกิจประกันภัย
- กรรมการอิสระและกรรมการตรวจสอบ บริษัทกรุงเทพดุสิตเวชการ จำกัด (มหาชน)
- กรรมการอิสระและกรรมการบริหารความเสี่ยง บริษัท ทุนธนาชาติ จำกัด (มหาชน)
- กรรมการอิสระและกรรมการตรวจสอบ บริษัท เซ็นทรัลพัฒนา จำกัด (มหาชน)
- กรรมการอิสระ บริษัทการบินไทย จำกัด (มหาชน)
- กรรมการสภามหาวิทยาลัยผู้ทรงคุณวุฒิ และกรรมการตรวจสอบ มหาวิทยาลัยธรรมศาสตร์
- กรรมการกำกับดูแลกิจการ World Health Organization (WHO)
- ประธาน สภาผู้ว่าการธนาคารกลางในภูมิภาคเอเชียตะวันออกเฉียงใต้ (SEACEN)
- กรรมการ คณะกรรมการนโยบายรัฐวิสาหกิจ

## การดำรงตำแหน่งในบริษัทจดทะเบียนอื่น :

- กรรมการอิสระ กรรมการบริหารความเสี่ยง และกรรมการบริษัทภิบาลและความยั่งยืน บริษัท ปตท.สำรวจและผลิตปิโตรเลียม จำกัด (มหาชน)





1. มร. จอห์น เคลนดอน	กรรมการ/หัวหน้าคณะบริหารผู้มีอำนาจเต็ม
2. ดร. พลัฏฐ์ ฐิติณัฐชนน	กรรมการ/กรรมการบริหาร/หัวหน้าฝ่ายวิจัยปาล์มน้ำมัน
3. มร. แฮร์รี่ บร็อก	ผู้บริหารสูงสุดฝ่ายปฏิบัติการ (ยูนิวานิช)
4. นายณัฐพงศ์ ดัชฌาภิรมย์	ผู้จัดการบริหารฝ่ายการเงิน
5. นายพิพิธ คล้ายสมบัติ	ผู้จัดการบริหารฝ่ายวิศวกรรม
6. นายสันติ สนวนยศ	ผู้จัดการอาวุโสฝ่ายสวน



## คณะผู้บริหาร

### (2) แสดงรายละเอียดของผู้บริหารหรือผู้มีอำนาจควบคุม

ชื่อ : มร. จอห์น เคลนดอน  
ตำแหน่ง : กรรมการ/หัวหน้าคณะผู้บริหารผู้มีอำนาจเต็ม  
สามารถดูข้อมูลส่วนตัวในคณะกรรมการบริษัท

ชื่อ : ดร. พลัฏฐ์ จิตินัฐชนน  
ตำแหน่ง : กรรมการ/กรรมการบริหาร/หัวหน้าฝ่ายวิจัยปาล์มน้ำมัน  
สามารถดูข้อมูลส่วนตัวในคณะกรรมการบริษัท

### มร. แอริ บร็อก

ตำแหน่ง : ผู้บริหารสูงสุดฝ่ายปฏิบัติการ (ยูนิวานิช)  
อายุ : 47 ปี  
การศึกษา : ปริญญาตรีวิทยาศาสตร์ชีวภาพ มหาวิทยาลัยเบอร์มิงแฮม , สหราชอาณาจักรปริญญาโทบริหารธุรกิจ (เกียรตินิยม) มหาวิทยาลัยบาช , สหราชอาณาจักร

ประสบการณ์ : ระหว่างปี 2541-2561 มร.แอริ มีประสบการณ์ทำงานในตำแหน่งบริหารหลายตำแหน่ง กับ บริษัท นิวนิเทนปาล์มมออยล์ ซึ่งเป็นบริษัทในเครือของไชน่าคาร์บี้ แพลนเตชัน โดยในช่วงปี 2554-2561 มร.แอริ ดำรงตำแหน่ง ผู้จัดการทั่วไป ของบริษัท นิวนิเทนปาล์มมออยล์ ดูแลเขตเวสต์นิวนิเทน และในปี 2561 ได้เข้าทำงาน กับบริษัท ไชน่าคาร์บี้ แพลนเตชัน มาเลเซีย ในตำแหน่ง ประธานเจ้าหน้าที่บริหาร ภูมิภาค ตะวันตกกลาง

มร.แอริ เข้าร่วมงานกับ ยูนิวานิช ในเดือนกันยายน 2562 ในตำแหน่ง ผู้จัดการทั่วไป(ยูนิวานิช) ดูแลงานบริหารทั้งหมดของ ยูนิวานิช ในประเทศไทย และได้รับการแต่งตั้งเป็นผู้บริหารสูงสุดฝ่ายปฏิบัติการ(COO) ดูแลฝ่ายปฏิบัติการในประเทศไทยในปี 2563

การฝึกอบรม : หลักสูตร Director Accreditation Program (DAP) ครั้งที่ 173/2563 สมาคมส่งเสริมสถาบันกรรมการบริษัทไทย

### นายณัฐพงษ์ ดัชณาภิรมย์

ตำแหน่ง : ผู้จัดการบริหารฝ่ายการเงิน  
อายุ : 51 ปี  
การศึกษา : ปริญญาโท บริหารธุรกิจมหาบัณฑิต มหาวิทยาลัยสงขลานครินทร์  
ปริญญาตรีบัญชีบัณฑิต มหาวิทยาลัยหอการค้าไทย  
ผู้สอบบัญชีรับอนุญาต

ประสบการณ์ : หัวหน้าตรวจสอบ บริษัท ฌูเปอร์สแอนดีไลย์แบรนด์ (ประเทศไทย) จำกัด ช่วง เมษายน 2535 – พฤษภาคม 2540 ต่อมาเข้าร่วมงานกับบริษัท ตั้งแต่เดือน พฤษภาคม 2540 ในตำแหน่งสมุหบัญชี และในปี 2543 ได้รับแต่งตั้งเป็นผู้จัดการฝ่ายบัญชีรับผิดชอบงานบัญชีและการเงินของบริษัท ในเดือนมกราคม 2559 คุณณัฐพงษ์ ดัชณาภิรมย์ ได้รับการแต่งตั้งเป็นผู้จัดการบริหารฝ่ายการเงิน ดูแลรับผิดชอบงานด้านการเงิน และการขยายธุรกิจของกลุ่มบริษัทยูนิวานิช



### นายพิพิธ คล้ายสมบัติ

ตำแหน่ง : ผู้จัดการบริหารฝ่ายวิศวกรรม

อายุ : 51 ปี

การศึกษา : ปริญญาตรี วิศวกรรมศาสตร์ สาขา วิศวกรรมอุตสาหกรรม มหาวิทยาลัยเทคโนโลยีพระจอมเกล้า ธนบุรี

**ประสบการณ์ :** ก่อนที่จะร่วมงานกับยูนิวานิช คุณพิพิธ คล้ายสมบัติ ทำงานเป็นผู้จัดการโครงการ บริษัท เบอร์ลี่ ยุคเกอร์ จำกัด (มหาชน) และได้เข้าร่วมงานกับยูนิวานิชในปี 2548 ในตำแหน่งวิศวกรโรงงาน และในปี 2551 ได้รับการแต่งตั้งเป็นผู้จัดการโรงงาน ดูแลรับผิดชอบโรงงานสกัดน้ำมันปาล์มทั้งสามแห่งของบริษัท ในปี 2552 คุณพิพิธ คล้ายสมบัติ ได้รับการแต่งตั้งเป็นวิศวกรประจำเครือ โดยดูแลรับผิดชอบโรงงานสกัดน้ำมันปาล์มของบริษัทในประเทศไทย และในเดือนมกราคม 2559 ได้รับการแต่งตั้งเป็นผู้จัดการบริหารฝ่ายวิศวกรรม ดูแลรับผิดชอบการดำเนินงานของโรงงาน และโครงการลงทุนใหม่ ของกลุ่มบริษัทยูนิวานิช

### นายสันติ สนวนยศ

ตำแหน่ง : ผู้จัดการอาวุโสฝ่ายสวน

อายุ : 58 ปี

การศึกษา : ปริญญาตรี วิทยาศาสตร์บัณฑิต (เกษตรศาสตร์) มหาวิทยาลัยเชียงใหม่

**ประสบการณ์ :** ก่อนมาร่วมงานกับยูนิวานิชในปี 2536นายสันติ สนวนยศ เป็นนักวิชาการที่ศูนย์วิจัยพืชสวนของรัฐบาล และเป็นผู้ช่วยผู้จัดการสวนที่บริษัทน้ำมันปาล์มแห่งหนึ่ง และเข้าร่วมงานกับยูนิวานิชในตำแหน่งผู้จัดการสวน รับผิดชอบงานด้านการจัดการสวนปาล์มน้ำมันหลายแห่งของบริษัทและในปี 2549 ได้รับการแต่งตั้งเป็นผู้จัดการเขต ดูแลรับผิดชอบธุรกิจของบริษัทในเขตอำเภอ ลำทับ จังหวัดกระบี่ และ อำเภอชะอวด จังหวัดนครศรีธรรมราช ในเดือนมกราคม 2559 คุณสันติ สนวนยศ ได้รับการแต่งตั้งเป็นผู้จัดการอาวุโสฝ่ายสวน ดูแลรับผิดชอบด้านการบริหารจัดการสวนทั้งหมดในประเทศไทยของบริษัท

### (3) แสดงรายละเอียดของเลขานุการบริษัท

#### นางสาวสุภาภรณ์ ณ สงขลา

ตำแหน่ง : เลขานุการบริษัท

วันที่ได้รับการแต่งตั้ง : 12 พฤษภาคม 2564

วันที่เริ่มปฏิบัติหน้าที่ : 1 พฤษภาคม 2564

อายุ : 52 ปี

การศึกษา : ปริญญาตรี ศิลปศาสตรบัณฑิต(การจัดการทั่วไป) มหาวิทยาลัยราชภัฏสงขลา

**ประสบการณ์ :** เข้าร่วมงาน ยูนิวานิชในปี 2557 ในตำแหน่งผู้ช่วยผู้บริหารและได้รับการแต่งตั้งให้เริ่มปฏิบัติหน้าที่เลขานุการบริษัทในเดือนพฤษภาคม 2564

#### หน้าที่ความรับผิดชอบของเลขานุการบริษัท

เลขานุการบริษัทปฏิบัติหน้าที่ตามที่กำหนดในมาตรา 89/15 และมาตรา 89/16 ของพระราชบัญญัติหลักทรัพย์และตลาดหลักทรัพย์ (ฉบับที่ 4) พ.ศ. 2551 ซึ่งมีผลบังคับใช้ในวันที่ 31 สิงหาคม 2551 ด้วยความรับผิดชอบ ความระมัดระวัง และความซื่อสัตย์สุจริต รวมทั้งปฏิบัติให้เป็นไปตามกฎหมาย วัตถุประสงค์ ข้อบังคับบริษัท มติกรรมการ ตลอดจนมติที่ประชุมทั้งนี้หน้าที่ตามกฎหมายของเลขานุการบริษัทมีดังนี้

# รายละเอียดเกี่ยวกับกรรมการของบริษัทย่อย

## หน้าที่ความรับผิดชอบของเลขานุการบริษัท

1. จัดทำและเก็บเอกสารดังต่อไปนี้
  - (ก) ทะเบียนกรรมการ
  - (ข) หนังสือนัดประชุมคณะกรรมการ รายงานการประชุมคณะกรรมการและรายงานประจำปีของบริษัท
  - (ค) หนังสือนัดประชุมผู้ถือหุ้น และรายงานการประชุมผู้ถือหุ้น
2. เก็บรักษารายงานการมีส่วนได้เสียที่รายงานโดยกรรมการหรือผู้บริหาร
3. ดำเนินการอื่น ๆ ตามที่คณะกรรมการกำกับตลาดทุนประกาศกำหนด

นอกจากนี้ เลขานุการบริษัทยังมีหน้าที่อื่น ๆ ดังนี้

- ให้คำแนะนำด้านกฎหมายและกฎเกณฑ์ต่าง ๆ ที่เกี่ยวข้อง และข้อพึงปฏิบัติด้านการกำกับดูแลในการดำเนินกิจกรรมของคณะกรรมการให้เป็นไปตามกฎหมาย
- ทำหน้าที่ในการดำเนินการจัดประชุมคณะกรรมการบริษัทและการประชุมผู้ถือหุ้น
- ติดต่อประสานงานกับหน่วยงานภายในบริษัทให้ปฏิบัติตามมติคณะกรรมการบริษัทและมติที่ประชุมผู้ถือหุ้น
- ติดต่อประสานงานกับหน่วยงานที่กำกับดูแล เช่น สำนักงาน ตลาดหลักทรัพย์ฯ และดูแลการเปิดเผยข้อมูลและรายงานสารสนเทศต่อหน่วยงานที่กำกับดูแลและสาธารณชน ให้ถูกต้องครบถ้วนตามกฎหมาย
- จัดให้มีการปฐมนิเทศ ให้คำแนะนำแก่กรรมการที่ได้รับการแต่งตั้งใหม่
- หน้าที่อื่น ๆ ตามที่ได้รับมอบหมายจากบริษัทหรือคณะกรรมการบริษัท

## เอกสารแนบ 2

รายชื่อกรรมการ	บริษัทย่อย	
	UAC	UCPOC
1. นาย อภิรักษ์ วานิช	X, /	/
2. มร.จอห์น ฮาร์วีย์ เคลนดอน	/	/
3. ดร.พลภัฏฐ์ จูติณัฐชนน		/
4. Amer Hussein Mambuay	/	/
5. Aaron Roi B. Riturban	/	
6. Noemi Talino		X, /
7. Mary Ching Talino Noveda		/
8. Jocelyn Talino Taray		/

### หมายเหตุ

- 1) UAC = Univanich Agribusiness Corporation
- 2) UCPOC = Univanich Carmen Palm Oil Corporation
- 3) X = ประธานกรรมการ, / = กรรมการ





บริษัท ยูนิวานิชน้ำมันปาล์ม จำกัด (มหาชน)  
258 ถนนอ่าวลึก-แหลมสัก  
ต.ป.ณ. 8-9 อำเภออ่าวลึก จังหวัดกระบี่ 81110 ประเทศไทย  
โทรศัพท์ 075 681 126  
โทรสาร 075 681 124  
Website: [www.univanich.com](http://www.univanich.com)  
Enquiries: [info@univanich.com](mailto:info@univanich.com)



THAILAND BUSINESS LEADER AWARDS  
BEST PERFORMANCE COMPANY IN SECTOR