



รายงานประจำปี 2566 /
แบบ 56-1 One Report



บริษัท ยูนิวานิชน้ำมันปาล์ม จำกัด (มหาชน)
Univanich Palm Oil Public Company Limited



	หน้า
สารจากประธานกรรมการ ปี 2566 _____	2
อุตสาหกรรมน้ำมันปาล์มในประเทศไทย _____	4
สรุปข้อมูลทางการเงิน _____	5
ข่าวสำคัญในรอบปี 2566 _____	6
• ส่วนที่ 1 การประกอบธุรกิจและผลการดำเนินงาน	
1. โครงสร้างและการดำเนินงานของกลุ่มบริษัท _____	11
2. การบริหารจัดการความเสี่ยง _____	24
3. การขับเคลื่อนธุรกิจเพื่อความยั่งยืน _____	30
4. การวิเคราะห์และคำอธิบายของฝ่ายจัดการ _____	57
(Management discussion and analysis: MD&A)	
5. ข้อมูลทั่วไปและข้อมูลสำคัญอื่น _____	61
• ส่วนที่ 2 การกำกับดูแลกิจการ	
6. นโยบายการกำกับดูแลกิจการ _____	64
7. โครงสร้างการกำกับดูแลกิจการ และข้อมูลสำคัญเกี่ยวกับ _____	72
คณะกรรมการ คณะกรรมการชุดย่อย ผู้บริหาร	
พนักงานและอื่น ๆ	
8. รายงานผลการดำเนินงานสำคัญด้านการกำกับดูแลกิจการ _____	80
9. การควบคุมภายในและรายการระหว่างกัน _____	86
• ส่วนที่ 3 งบการเงิน _____	88
เอกสารแนบ	
เอกสารแนบ 1 รายละเอียดเกี่ยวกับกรรมการ ผู้บริหาร _____	144
และเลขานุการบริษัท	
เอกสารแนบ 2 รายละเอียดเกี่ยวกับกรรมการของบริษัทย่อย _____	160

สารจากประธานกรรมการ ปี 2566



ในปี 2566 ราคาขายเฉลี่ยของผลิตภัณฑ์หลักอย่าง CPO และ PKO ลดต่ำกว่าปีที่ผ่านมา 30% และ 40% ตามลำดับ ยูนิวานิชยังสามารถบริหารจัดการเพื่อให้ได้รับผลกำไรเป็นที่น่าพึงพอใจถึงแม้ราคาน้ำมันของตลาดโลกจะอยู่ในช่วงขาลง การขยายกำลังการผลิตของโรงสกัดน้ำมันปาล์มดิบเมื่อไม่นานมานี้ ทำให้บริษัทสามารถบีบผลปาล์มสดได้สูงที่สุดเป็นประวัติการณ์ที่ 1.7 ล้านตันในปี 2566 นี้ ซึ่ง 96% ของผลปาล์มสดมาจากสวนปาล์มของเกษตรกรรายย่อย

ปริมาณการผลิตน้ำมันปาล์มดิบ(CPO) ของประเทศอยู่ที่ 3.3 ล้านตัน ลดลงเล็กน้อยจากปีที่ผ่านมา ด้วยความผันผวนของสภาพอากาศซึ่งเป็นปัจจัยหลักต่อผลผลิตปาล์ม น้ำมัน ทำให้ในปี 2566 ประสบกับภาวะแห้งแล้งเป็นระยะเวลานานในช่วงต้นปี ส่งผลให้ผลผลิตปาล์มลดลงและยังส่งผลต่อเนื่องไปตลอดทั้งปี แต่โชคดีที่อัตราการผลิตของการ

ปลูกใหม่และการปลูกทดแทนสามารถรักษาเสถียรภาพของการผลิตที่ลดลงอันเนื่องมาจากสภาพภูมิอากาศ และด้วยการเติบโตอย่างต่อเนื่องในการปลูกปาล์มทำให้การผลิต CPO ในแต่ละปีของประเทศไทยยังคงมีแนวโน้มการเติบโตต่อไป

ในปี 2566 มีความกังวลเกี่ยวกับปรากฏการณ์เอลนีโญที่กำลังเกิดขึ้น ซึ่งจะก่อให้เกิดความแห้งแล้งมากขึ้นทั่วทั้งภูมิภาคเอเชียตะวันออกเฉียงใต้ในช่วงครึ่งปีหลังของปี 2566 แต่อย่างไรก็ตามสถานการณ์ดูจะไม่รุนแรงเท่าที่คาดการณ์ไว้ โดยในความเป็นจริง หลังจากที่มีมาเลเซียและอินโดนีเซียชะลอการเติบโตในระยะไม่กี่ปีที่ผ่านมา กลับมามีการผลิตเพิ่มขึ้นเล็กน้อยในปี 2566 และเมื่อประกอบกับการผลิตที่แข็งแกร่งจากคู่แข่งน้ำมันพืชอื่นๆ ก็เพียงพอที่จะทำให้ราคาน้ำมันคงคลังเพิ่มขึ้นและมาช่วยลดปริมาณความต้องการซื้อที่สูงมากดังจะเห็นได้ในปี 2565

แนวโน้มในปี 2567 ทั่วทั้งภูมิภาคเอเชียใต้ จากการเติบโตที่จำกัดในประเทศมาเลเซียและอินโดนีเซีย สิ่งท้าทายที่ต้องเผชิญคือการขยายพื้นที่เพาะปลูกปาล์มน้ำมันเพียงเล็กน้อยหรือแทบจะไม่มีเลย การขาดแคลนแรงงานและการชะลอตัวของ การปลูกทดแทน ปัจจัยที่กล่าวมานี้ส่งผลให้การผลิตน้ำมันปาล์มดิบน้อยลง ในขณะที่ความต้องการของโลกด้านอาหารและพลังงานยังคงเพิ่มสูงขึ้น ทำให้เรามั่นใจว่าการส่งออกยังคงดำเนินไปอย่างต่อเนื่องและเป็นตลาดที่สำคัญของประเทศไทย ถึงแม้ว่าการส่งออกในปี 2566 จะมีปริมาณที่ลดลงก็ตาม

ยูนิวานิชยังคงดำเนินการขยายกำลังการผลิตอย่างต่อเนื่อง ในเดือนพฤษภาคม 2567 จะมีการเพิ่มกำลังการผลิตอีก 15 ตัน/ชั่วโมง ที่โรงงานสาขาปาบอน จังหวัดพัทลุง และในขณะนี้มีการเตรียมพื้นที่สำหรับสร้างโรงสกัดน้ำมันแห่งใหม่ด้วยกำลังการผลิต 60 ตัน/ชั่วโมง ที่จังหวัดนครศรีธรรมราช ซึ่งอยู่ในระหว่างการขอใบอนุญาตโรงงาน

การขยายถังเก็บน้ำมันจะแล้วเสร็จในเดือนมีนาคม 2567 ซึ่งสามารถใช้เก็บน้ำมันได้เพิ่มขึ้น 3,000 ตัน ที่ท่าเรือส่งออกของเรา

ในปี 2566 เราได้เห็นประโยชน์ของกลยุทธ์การกระจายความเสี่ยง จากผลประกอบการที่แข็งแกร่งจากการดำเนินธุรกิจส่วนอื่นๆ ของบริษัท ธุรกิจจำหน่ายเมล็ดพันธุ์มีผลการดำเนินงานที่ดีทั้งตลาดในประเทศและส่งออก ต้นแม่พันธุ์เนื้อเยื่อของ Univanich เติบโตเป็นอย่างดีในแปลงปลูกและแปลงทดลอง แสดงให้เห็นผลลัพธ์เป็นที่น่าพอใจในแง่ของผลผลิตและปริมาณน้ำมัน ดังนั้นหากพิจารณาจากจำนวนต้นกล้าปาล์มน้ำมันที่มีการปลูกไปแล้วมากกว่า 1.5 ล้านต้นทั่วภาคใต้ของประเทศไทย ทำให้เชื่อมั่นได้ว่าการเติบโตในอนาคตจะมีแนวโน้มที่ดีขึ้น

ด้วยการผลิตที่เพิ่มขึ้นของการบีบผลปาล์มของโรงงาน ส่งผลให้มีการผลิตก๊าซมีเทนมากขึ้น ซึ่งช่วยลดการปล่อยก๊าซเรือนกระจก และทำให้การผลิตไฟฟ้าเพิ่มสูงขึ้น โดยในปีนี้ได้ทำลายสถิติยอดขายไฟฟ้าสูงที่สุดอีกด้วย

สารจากประธานกรรมการ ปี 2566



บริษัทสาขาในฟิลิปปินส์ของเราก็มีการเติบโตในทิศทางที่ดีในปี 2566 เช่นกัน ด้วยการเพิ่มการผลิตเนื่องจากเกษตรกรรายย่อยในท้องถิ่นเปลี่ยนมาปลูกปาล์มน้ำมันมากขึ้น ซึ่งเป็นกระบวนการที่เกิดขึ้นอย่างสม่ำเสมอเพราะปัจจุบันเกษตรกรตระหนักถึงประโยชน์ของการเพาะปลูกปาล์มน้ำมันและการเปลี่ยนการปลูกพืชอื่นมาเป็นปาล์มน้ำมัน และบริษัทยังมีโครงการที่จะเปิดดำเนินการในส่วนของบริษัทบิโอบีบีในปาล์มในไตรมาสที่ 3 ของปี 2567 ซึ่งจะเพิ่มมูลค่าอย่างมีนัยสำคัญให้กับการดำเนินงาน ทั้งนี้บริษัทอยู่ระหว่างดำเนินการขอใบอนุญาตเพื่อให้สามารถขายไฟฟ้าให้กับโครงข่ายท้องถิ่นเมื่อโครงการก่อสร้างไบโอแก๊สแล้วเสร็จ

ในเดือนพฤศจิกายน สัมปทานของกรมป่าไม้ที่สวนไทยอุตสาหกรรม หรือ Topi Estate จำนวน 8,250 ไร่ของบริษัทได้สิ้นสุดลง ถึงแม้จะไม่มีผลกระทบต่อการเงินของบริษัท แต่จะมีผลกระทบต่อปริมาณผลปาล์มจากสวนของบริษัทที่ลดลง ซึ่งปัจจุบันปาล์มจากสวนของบริษัทคิดเป็นเพียง 4% ของปริมาณผลปาล์มเข้าบิโอบีบีทั้งหมด เพื่อบรรเทาปัญหาเหล่านี้ บริษัทกำลังมองหาการซื้อที่ดินใหม่ ๆ ที่มีเอกสารสิทธิ์ที่ถูกต้อง

ผมขอใช้โอกาสนี้แสดงความยินดีกับคณะกรรมการของเราทุกคน สำหรับกลยุทธ์การลงทุนที่นำมาซึ่งความสำเร็จที่เพิ่มขึ้นและขอขอบคุณทีมผู้บริหารที่ประสบความสำเร็จในการนำกลยุทธ์เหล่านั้นไปใช้ เพื่อให้ Univanich ยังคงเติบโตอย่างต่อเนื่อง ทั้งในด้านสิ่งแวดล้อม สังคม และธรรมาภิบาล ซึ่งยังคงฝังแน่นอยู่ในวัฒนธรรมของบริษัท สุดท้ายนี้ ผมขอขอบคุณผู้มีส่วนได้ส่วนเสียหลายรายที่ให้การสนับสนุนและให้ความสนใจในการพัฒนาธุรกิจของยูนิวานิชอย่างต่อเนื่อง

ขอขอบคุณสำหรับการสนับสนุน

นายอภิรักษ์ วานิช
ประธานกรรมการ

อุตสาหกรรมน้ำมันปาล์มในประเทศไทย

พื้นที่ปลูกปาล์มน้ำมันในประเทศไทย Planted area of oil palms in Thailand

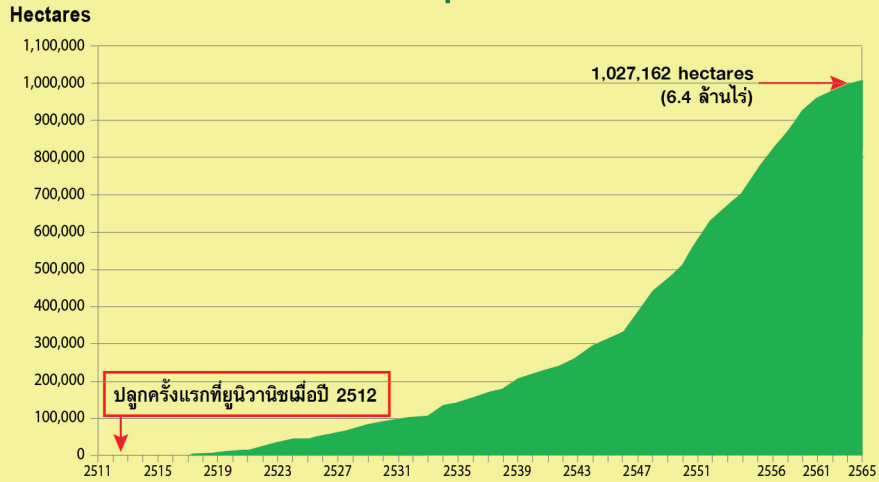

ที่มา : สำนักงานเศรษฐกิจการเกษตร

การบริโภคและการใช้น้ำมันปาล์มในประเทศไทย ในปี 2566 Consumption and Uses of Palm Oil in Thailand in 2023 2023 Production : 3,389,304 tonnes CPO

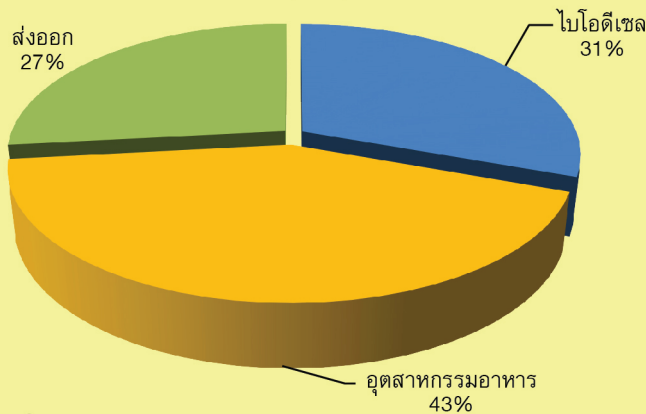

ที่มา : กรมการค้าภายใน

Thailand's Use of Crude Palm Oil for Biodiesel ปริมาณการใช้น้ำมันปาล์มดิบเพื่อการผลิตไบโอดีเซลในประเทศไทย

Unit: Thousand Tonnes
หน่วย: พันตัน

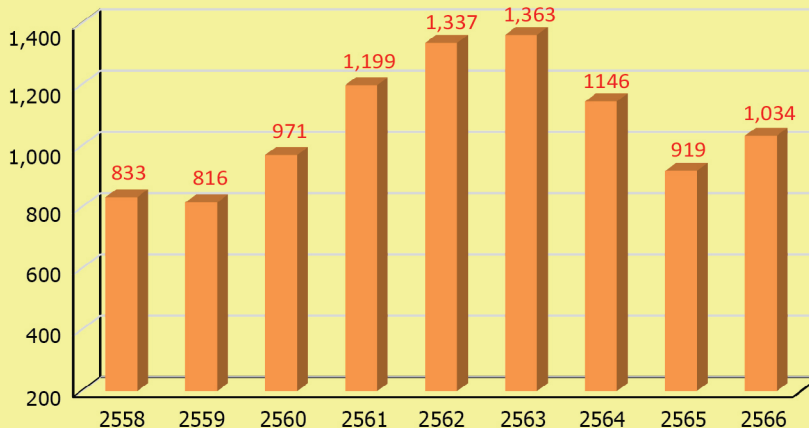

สรุปข้อมูลทางการเงิน



	2562	2563	2564	2565	2566
ฐานะทางการเงิน (ล้านบาท)					
สินทรัพย์รวม	3,644	3,885	4,436	5,271	5,154
ลูกหนี้การค้า (สุทธิ)	157	242	570	709	616
ที่ดิน อาคาร และอุปกรณ์ (สุทธิ)	2,551	2,540	2,440	2,365	2,607
หนี้สินรวม	380	537	632	649	526
ส่วนของผู้ถือหุ้น	3,265	3,349	3,803	4,622	4,628
ส่วนของผู้เป็นเจ้าของของบริษัท	3,151	3,215	3,614	4,385	4,377
ผลประกอบการ (ล้านบาท)					
รายได้จากการขาย	4,506	5,908	11,789	18,587	14,174
รายได้รวม	4,525	5,927	11,844	18,610	14,202
กำไรขั้นต้น	657	718	1,393	2,358	1,731
กำไรก่อนดอกเบี้ยจ่ายและภาษีเงินได้	291	428	1,110	1,827	1,214
ภาษีเงินได้นิติบุคคล	62	81	211	315	217
กำไรสุทธิรวม	225	342	892	1,505	994
กำไรสุทธิส่วนที่เป็นของบริษัทใหญ่	217	329	839	1,430	936
อัตราส่วนทางการเงิน					
กำไร (บาท/หุ้น)	0.23	0.35	0.89	1.52	1.00
ประกาศจ่ายเงินปันผล (บาท/หุ้น)	0.34	0.27	0.70	1.00	0.75*
มูลค่าทางบัญชีต่อหุ้น (บาท/หุ้น)	3.35	3.42	3.84	4.66	4.66
กำไรสุทธิรวมต่อรายได้รวม (%)	4.98	5.77	7.53	8.09	7.00
อัตราส่วนสภาพคล่อง (เท่า)	9.28	8.00	7.00	7.50	8.86
อัตราส่วนสภาพคล่องหมุนเร็ว (เท่า)	6.53	5.67	4.56	5.75	6.43
อัตราผลตอบแทนจากสินทรัพย์รวมเฉลี่ย (%)	6.06	9.09	21.45	31.02	19.06
อัตราผลตอบแทนต่อส่วนของผู้ถือหุ้นเฉลี่ย (%)	6.71	10.34	24.58	35.75	21.37
อัตราส่วนหนี้สินต่อส่วนของผู้ถือหุ้น (เท่า)	0.12	0.16	0.17	0.14	0.11

หมายเหตุ: * บริษัทฯ ได้จ่ายเงินปันผลระหว่างกาลไปแล้วอัตราหุ้นละ 0.30 บาท ในเดือนกันยายน 2566 และจะจ่ายเงินปันผลงวดสุดท้ายอีกในอัตราหุ้นละ 0.45 บาท ในเดือนพฤษภาคม 2567 ซึ่งจะต้องได้รับอนุมัติจากที่ประชุมผู้ถือหุ้นในวันที่ 26 เมษายน 2567

1

การขยายกำลังการผลิตที่โรงงานป่าบอน

การขยายกำลังการผลิตที่โรงงานป่าบอนจากกำลังการผลิต 45 ตันต่อชั่วโมงเป็น 60 ตันต่อชั่วโมงอยู่ระหว่างการดำเนินการและคาดว่าจะเสร็จสิ้นในเดือนพฤษภาคม 2567 ในช่วง 5 ปีที่ผ่านมาผลผลิตปาล์มสดในพื้นที่มีเพิ่มขึ้น การปลูกปาล์มใหม่ยังคงมีต่อเนื่อง และบริษัทคาดว่าผลผลิตในพื้นที่จะยังคงเติบโต





2

โครงการขยายความจุของถังน้ำมันที่ทำเรือ

ในช่วง 2-3 ปีที่ผ่านมาปริมาณการส่งออกมีเพิ่มมากขึ้น ในปี 2566 บริษัทได้ทำการเพิ่มความจุถังเก็บน้ำมันที่ทำเรือส่งออกในจังหวัดกระบี่ขึ้น 3,000 ตัน ทำให้บริษัทสามารถส่งออกได้ในช่วงที่มีโอกาสดีและลดความแออัดของปริมาณรถบรรทุกน้ำมันในช่วงส่งออก นอกจากนี้ยังช่วยลดผลกระทบต่อการจราจรของชุมชนท้องถิ่นที่อาศัยอยู่ใกล้กับท่าเรือส่งออกของเราได้อย่างมาก

ปัจจุบันถังเก็บน้ำมันที่ทำเรือมีความจุ 12,000 ตัน



3

การปลูกทดแทนที่สวนสยามปาล์ม

การปลูกทดแทนปาล์มเก่าเป็นไปตามแผนงาน ซึ่งมีความจำเป็นอย่างยิ่งที่ต้องมีการปลูกทดแทนต้นปาล์มเก่าเพื่อให้บริษัทได้รับผลผลิตสูงสุด การปลูกทดแทนจะทำให้ต้นปาล์มที่ปลูกใหม่ซึ่งได้รับการปรับปรุงพันธุ์ให้ดีขึ้นให้ผลผลิตได้เต็มศักยภาพ และยังช่วยลดต้นทุนการเก็บเกี่ยวที่เกี่ยวข้องกับต้นปาล์มที่มีอายุมากและมีความสูงที่สูงกว่าในขณะที่ทำให้ผลผลิตได้ลดลง ปาล์มที่อายุน้อยถือเป็นปัจจัยสำคัญในการปรับปรุงผลผลิตเพื่อให้ได้ผลผลิตต่อไร่สูงสุด

ในปี พ.ศ. 2566 บริษัทได้เสร็จสิ้นการปลูกปาล์มแบบขั้นบันไดที่ของสวนสยามปาล์ม การจัดการเป็นสิ่งสำคัญสำหรับพื้นที่ลาดเอียงนี้เพื่อให้แน่ใจว่าพืชคลุมดินจะขึ้นมาใหม่เพื่อป้องกันการพังทลายของดิน นอกจากนี้ทะเลสาบเหล่านี้ยังถูกนำมาใช้เพื่อป้องกันการกัดเซาะขั้นบันได รวมทั้งเป็นการคืนอินทรีย์วัตถุสู่ดิน และคลุมต้นปาล์มอ่อนเพื่อรักษาความชื้นและป้องกันการเจริญเติบโตของวัชพืช



4

การเปลี่ยนเครื่องผลิตไฟฟ้าจากก๊าซที่โรงงานไทยอุตสาหกรรม

ภาพนี้คือเครื่องผลิตไฟฟ้าจากก๊าซเครื่องแรกจากสามเครื่องที่จะทำการเปลี่ยนแทนที่โรงงานไทยอุตสาหกรรม ซึ่งได้ถูกติดตั้งในปี 2552 หลังจากใช้งานมา 15 ปี ถึงกำหนดต้องเปลี่ยนแทน ซึ่งจะถูกละเปลี่ยนแทนด้วยเครื่องผลิตไฟฟ้าจากก๊าซที่มีกำลังการผลิตเพิ่มขึ้นและทำให้บริษัทสามารถปรับปรุงประสิทธิภาพในการดำเนินงานได้





5

เครื่องชั่งน้ำหนักเครื่องที่สองที่โรงงานโซควัลลภา

เนื่องจากปริมาณการผลิตมีเพิ่มมากขึ้น จึงเกิดการแออัดที่เครื่องชั่งน้ำหนักที่มีเครื่องเดียวที่โรงงานโซควัลลภา การติดตั้งเครื่องชั่งเครื่องที่สองช่วยลดเวลาในการรอชั่งน้ำหนักผลปาล์มสด และน้ำมันในการขนส่งเข้าและออกจากโรงงาน อีกทั้งยังใช้เป็นเครื่องสำรองในช่วงที่มีการหยุดซ่อมบำรุงอีกเครื่องด้วย



6

การติดตั้งระบบดักฝุ่นแบบถุงกรองที่โรงงานโซควัลลภา

จากแนวคิดที่บริษัทต้องการลดการปลดปล่อยควันจากโรงงาน บริษัทได้ทำการติดตั้งระบบดักฝุ่นแบบถุงกรองที่โรงงานโซควัลลภา ถุงกรองสามารถขจัดฝุ่นละอองออกจากการปลดปล่อยควันได้ ตั้งแต่เริ่มใช้งานในเดือนตุลาคม 2566 ได้รับการพิสูจน์แล้วว่า การลดการปล่อยควันมีประสิทธิภาพมาก บริษัทสามารถลดฝุ่นจากมากกว่า 200 มิลลิกรัมต่อลูกบาศก์เมตร เหลือต่ำกว่า 100 มิลลิกรัมต่อลูกบาศก์เมตร ซึ่งต่ำกว่ากฎระเบียบที่ออกมาใหม่อย่างมีนัยสำคัญ ผู้มีส่วนได้ส่วนเสียในท้องถิ่นของบริษัทก็สนับสนุนแนวคิดนี้เช่นกัน บริษัทจะขยายโครงการดังกล่าวไปยังโรงงานอื่นๆ ของบริษัทในปีต่อไป



7

การติดตั้งระบบตรวจสอบการปล่อยก๊าซเรือนกระจกอย่างต่อเนื่อง (CEMS)

ในปี 2565 กรมโรงงานอุตสาหกรรมออกกฎระเบียบใหม่สำหรับหม้อไอน้ำชีวมวลที่มีความจุมากกว่า 30 ตัน จะต้องติดตั้งระบบตรวจสอบการปล่อยก๊าซเรือนกระจกอย่างต่อเนื่อง (CEMS) และกำหนดให้ติดตั้งภายในเดือนธันวาคม 2570 ระบบนี้จะทำการตรวจสอบปริมาณของฝุ่น ไนโตรเจนออกไซด์ ซัลเฟอร์ไดออกไซด์ และคาร์บอนมอนอกไซด์ที่ปล่อยออกสู่ชั้นบรรยากาศจากปล่องหม้อไอน้ำ

ในปี 2566 ยูนิวานิชได้ทำการติดตั้งระบบดังกล่าวเสร็จสิ้นแล้วจำนวน 3 โรงงานที่มีหม้อไอน้ำ 30 ตัน



ส่วนที่ 1 - การประกอบธุรกิจและผลการดำเนินงาน



1. โครงสร้างและการดำเนินงานของกลุ่มบริษัท

1.1 นโยบายและภาพรวมการประกอบธุรกิจ

บริษัท ยูนิวานิชน้ำมันปาล์ม จำกัด (มหาชน) เป็นบริษัทที่เกิดจากการควบกิจการ ณ วันที่ 26 ธันวาคม พ.ศ. 2538 ระหว่างกลุ่มบริษัทผู้บุกเบิกอุตสาหกรรมน้ำมันปาล์มในประเทศไทย ได้แก่ บริษัท ไทยอุตสาหกรรมน้ำมันและสวนปาล์ม จำกัด, บริษัท สยามปาล์มน้ำมันและอุตสาหกรรมจำกัดและบริษัทเจียรวานิชน้ำมันปาล์มจำกัด ซึ่งบริษัทได้เข้าจดทะเบียนในตลาดหลักทรัพย์แห่งประเทศไทย ในวันที่ 25 พฤศจิกายน 2546 โดยใช้ชื่อย่อ “UVAN”

บริษัทประกอบธุรกิจหลัก ดังนี้

ประเภทธุรกิจหลัก	ลักษณะธุรกิจ
โรงงานสกัดน้ำมันปาล์ม	<p>บริษัทเป็นหนึ่งในผู้นำในการผลิตน้ำมันปาล์มดิบ (CPO) และน้ำมันเมล็ดในปาล์มดิบ (PKO) รายใหญ่ในประเทศไทย น้ำมันปาล์มเป็นส่วนผสมสำคัญในอุตสาหกรรมอาหาร น้ำมันสกัด มาการีน และไขมันใช้ในการผสมแป้งทำขนมอบ ขนมขบเคี้ยว ไอศกรีม สบู่ แชมพู และเครื่องสำอาง การนำน้ำมันปาล์มไปผลิตไบโอดีเซลและเชื้อเพลิงชีวภาพได้มีการเติบโตอย่างรวดเร็ว ผลิตภัณฑ์พลอยได้จากการผลิตน้ำมันเมล็ดในปาล์มดิบคือกากเมล็ดในปาล์ม (PKC) ซึ่งใช้ในอุตสาหกรรมอาหารสัตว์</p> <ul style="list-style-type: none"> ในประเทศไทยบริษัทมีโรงงานสกัดน้ำมันปาล์มดิบ 5 แห่ง และโรงงานสกัดน้ำมันเมล็ดในปาล์มดิบ 2 แห่ง ตั้งอยู่ที่จังหวัดกระบี่ พังงา และพัทลุง ในปี 2556 บริษัทได้ขยายธุรกิจไปประเทศฟิลิปปินส์ โดยได้จัดตั้งบริษัทร่วมทุนชื่อ ยูนิวานิช คาร์เมน ปาล์มมอย คอร์ปอเรชั่น (UCPOC) เพื่อสร้างโรงงานและดำเนินงานสกัดน้ำมันปาล์ม ในจังหวัดโคตาบาโตเหนือในประเทศฟิลิปปินส์ โดยบริษัทยูนิวานิช มีสัดส่วนลงทุนใน UCPOC ร้อยละ 51 ซึ่งโรงงานสกัดน้ำมันปาล์มได้เริ่มเดินเครื่องตั้งแต่เดือน กรกฎาคม 2557
สวนปาล์ม	<ul style="list-style-type: none"> บริษัททำธุรกิจปลูกสวนปาล์มน้ำมันในจังหวัดกระบี่ สุราษฎร์ธานี พังงา พัทลุง และนครศรีธรรมราช ณ 31 ธันวาคม 2566 บริษัทมีพื้นที่เพาะปลูกประมาณ 29,756.9 ไร่ (4,761.1 เฮกตาร์) มีพื้นที่ที่ยังไม่ให้ผลผลิต 1,347.5 ไร่ (215.6 เฮกตาร์) บริษัทเริ่มปลูกปาล์มน้ำมันตั้งแต่ปี พ.ศ. 2512 และปลูกทดแทนต้นปาล์มเก่า (Replanting) ตั้งแต่ปี พ.ศ. 2535
เมล็ดพันธุ์ปาล์มและต้นกล้าปาล์ม	<ul style="list-style-type: none"> บริษัทมีหน่วยงานวิจัยและพัฒนาของตนเอง และเป็นผู้ริเริ่มการทำกรวิจัยและปรับปรุงพันธุ์ปาล์มคุณภาพสูงจนเป็นที่ยอมรับของนานาประเทศ และสามารถส่งออกเมล็ดพันธุ์ปาล์ม ลูกผสมทนแล้งของบริษัทไปยังผู้ปลูกปาล์มมากกว่า 15 ประเทศ นอกจากนี้บริษัทยังสามารถจำหน่ายต้นกล้าปาล์มคุณภาพดีให้กับชาวสวนปาล์มของไทยเฉลี่ย 1.4 ล้านต้นต่อปีอีกด้วย ตั้งแต่ปี 2549 บริษัทได้เริ่มเปิดดำเนินงานด้านห้องปฏิบัติการเพาะเลี้ยงเนื้อเยื่อจากปาล์มน้ำมัน เป็นแห่งแรกของประเทศไทย และในปี 2553 บริษัท ได้ทำการทดสอบต้นปาล์มเพาะจากเนื้อเยื่อในแปลงทดสอบ และต่อมาในปี 2559 บริษัท ได้เริ่มการผลิตเมล็ดจากต้นปาล์มคุณภาพเยี่ยมที่ผลิตจากเนื้อเยื่อดังกล่าว
จำหน่ายกระแสไฟฟ้า	<ul style="list-style-type: none"> โรงงานสกัดน้ำมันปาล์ม 4 แห่งของบริษัทฯ ใช้กระบวนการดักจับก๊าซมีเทนเพื่อลดการปล่อยก๊าซเรือนกระจกสู่ชั้นบรรยากาศ และมีกำลังการผลิตกระแสไฟฟ้าจากพลังงานทดแทน 8 เมกะวัตต์ เพื่อจำหน่ายให้กับการไฟฟ้าส่วนภูมิภาค
อื่น ๆ	<ul style="list-style-type: none"> บริษัทมีท่าเรือน้ำลึกซึ่งพร้อมสำหรับการส่งออกน้ำมันปาล์มที่แหลมปอง จ. กระบี่

ส่วนที่ 1 - การประกอบธุรกิจและผลการดำเนินงาน

1.1.1 วิสัยทัศน์ และ พันธกิจของบริษัท

สิ่งสำคัญอันดับแรกของบริษัทคือการเป็นธุรกิจที่ทำกำไรและประกอบธุรกิจอย่างยั่งยืน นั้นหมายถึงการลงทุนเพื่อการเติบโตในอนาคตและสร้างสมดุลระหว่างผลประโยชน์ทางธุรกิจในระยะสั้นและระยะยาว นอกจากนี้ยังหมายถึงการดูแลพนักงาน ผู้ถือหุ้น ลูกค้า และซัพพลายเออร์ของเรา ตลอดจนชุมชนและสภาพแวดล้อมที่เราดำเนินการ

1.1.2 การเปลี่ยนแปลงและพัฒนาการที่สำคัญ

ปี	เหตุการณ์สำคัญ
ปี 2562	
กุมภาพันธ์	<ul style="list-style-type: none"> โครงการขยายกำลังการผลิตในการบีบเมล็ดในปาล์มจาก 90 ตันต่อวัน เป็น 190 ตันต่อวันที่โรงงานสาขาปลายพระยา ได้ดำเนินการเสร็จสมบูรณ์ และเริ่มสกัดน้ำมันเป็นครั้งแรก
มีนาคม	<ul style="list-style-type: none"> โครงการขยายกำลังการผลิตไฟฟ้าจากก๊าซชีวภาพที่โรงงานสาขาสยามได้ดำเนินการเสร็จสมบูรณ์ ทำให้กำลังการผลิตเพิ่มเป็น 2.8 เมกะวัตต์ และได้เริ่มจำหน่ายไฟฟ้าให้กับกรไฟฟ้าส่วนภูมิภาคในเดือนมีนาคม
พฤษภาคม	<ul style="list-style-type: none"> แปลงเพาะของบริษัทที่ตำบลบางวัน อำเภอกุระบุรี จังหวัดพังงา ได้เริ่มเปิดจำหน่ายต้นกล้าปาล์มเป็นครั้งแรก
สิงหาคม	<ul style="list-style-type: none"> โครงการขยายกำลังการผลิตในการบีบเมล็ดในปาล์มจาก 75 ตันต่อวัน เป็น 150 ตันต่อวันที่โรงงานสาขาท่าทับ ได้ดำเนินการเสร็จสมบูรณ์ และเริ่มจำหน่ายน้ำมันเป็นครั้งแรก
ปี 2563	
มีนาคม	<ul style="list-style-type: none"> โครงการขยายกำลังผลิตของโรงงานในประเทศฟิลิปปินส์ จากเดิม 30 ตันผลปาล์มต่อชั่วโมง เป็น 60 ตันต่อชั่วโมง ได้ดำเนินการเสร็จสมบูรณ์
ปี 2564	
สิงหาคม	<ul style="list-style-type: none"> โครงการขยายกำลังการผลิตในการบีบผลปาล์มสดจาก 30 ตันต่อชั่วโมง เป็น 45 ตันต่อชั่วโมง ที่โรงงานสาขาป่าบอน ได้ดำเนินการเสร็จสมบูรณ์
ธันวาคม	<ul style="list-style-type: none"> แปลงเพาะแห่งใหม่ของบริษัทที่ อำเภอปลายพระยา จังหวัดกระบี่ ได้ดำเนินการเสร็จสิ้นและจะเปิดจำหน่ายต้นกล้าปาล์มเป็นครั้งแรกในปี 2565
ปี 2565	
สิงหาคม	<ul style="list-style-type: none"> โครงการขยายกำลังการผลิตของโรงงานไทยอุตสาหกรรม จาก 60 ตันผลปาล์มต่อชั่วโมง เป็น 70 ตันต่อชั่วโมง ได้ดำเนินการเสร็จสมบูรณ์
กันยายน	<ul style="list-style-type: none"> โครงการขยายกำลังการผลิตของโรงงานสาขาสยาม จาก 45 ตันผลปาล์มต่อชั่วโมง เป็น 50 ตันต่อชั่วโมง ได้ดำเนินการเสร็จสมบูรณ์
ตุลาคม	<ul style="list-style-type: none"> โครงการขยายกำลังการผลิตของโรงงานสาขาโชควิมลจาก จาก 60 ตันผลปาล์มต่อชั่วโมง เป็น 70 ตันต่อชั่วโมง ได้ดำเนินการเสร็จสมบูรณ์



ส่วนที่ 1 - การประกอบธุรกิจและผลการดำเนินงาน



ปี 2566	
มีนาคม	<ul style="list-style-type: none"> บริษัทซื้อที่ดินจำนวน 820 ไร่ ที่ตำบลเพขลา อำเภอลองท่อม จังหวัดกระบี่ เพื่อเพิ่มพื้นที่สวนปาล์มของบริษัท
มิถุนายน	<ul style="list-style-type: none"> โครงการขยายกำลังผลิตแปลงเพาะต้นกล้าปาล์มที่อำเภอปลายพระยา จังหวัดกระบี่ จาก 300,000 ต้นเป็น 415,000 ต้น ได้ดำเนินการเสร็จสมบูรณ์

1.2 ลักษณะการประกอบธุรกิจ

1.2.1 โครงสร้างรายได้

	ดำเนินการโดย	%การถือหุ้นของบริษัท	ปี 2564		ปี 2565		ปี 2566	
			ล้านบาท	ร้อยละ	ล้านบาท	ร้อยละ	ล้านบาท	ร้อยละ
1. รายได้จากการขาย								
ขายในประเทศไทย								
น้ำมันปาล์มดิบ	UVAN		3,211.09	27.11	4,291.02	23.06	4,479.16	31.54
น้ำมันเมล็ดในปาล์มดิบ	UVAN		37.72	0.32	-	-	443.97	3.13
ผลิตภัณฑ์อื่นๆ	UVAN		592.63	5.00	1,009.88	5.43	1,110.81	7.82
รวมขายในประเทศไทย			3,841.44	32.43	5,300.90	28.48	6,033.94	42.49
ขายในต่างประเทศ								
น้ำมันปาล์มดิบ	UVAN		5,265.64	44.46	9,945.92	53.44	6,155.14	43.34
	UCPOC	51%	684.62	5.78	1,293.13	6.95	928.35	6.54
น้ำมันเมล็ดในปาล์มดิบ	UVAN		1,937.93	16.36	1,928.94	10.37	879.32	6.19
ผลิตภัณฑ์อื่นๆ	UVAN		59.66	0.50	71.37	0.38	122.48	0.86
	UCPOC	51%	-	-	46.62	0.25	54.42	0.38
รวมขายในต่างประเทศ			7,947.85	67.11	13,285.98	71.39	8,139.71	57.32
รวมรายได้จากการขาย								
น้ำมันปาล์มดิบ			9,161.35	77.35	15,530.07	83.45	11,562.65	81.42
น้ำมันเมล็ดในปาล์มดิบ			1,975.65	16.68	1,928.94	10.37	1,323.29	9.32
ผลิตภัณฑ์อื่นๆ			652.29	5.51	1,127.87	6.06	1,287.71	9.07
รวมรายได้จากการขาย			11,789.29	99.54	18,586.88	99.88	14,173.65	99.80
2. รายได้อื่น**			54.22	0.46	23.19	0.12	27.95	0.20
รวมรายได้			11,843.51	100.00	18,610.0	100.00	14,201.60	100.00

**รายได้อื่น เช่น รายได้จากกำไรที่ได้จากการขายสินทรัพย์ถาวร ดอกเบี้ยรับจากธนาคาร ส่วนแบ่งรายได้จากกิจการที่ซื้อเป็นต้น

ส่วนที่ 1 - การประกอบธุรกิจและผลการดำเนินงาน

1.2.2 ข้อมูลเกี่ยวกับผลิตภัณฑ์

● (1) ลักษณะผลิตภัณฑ์

1) น้ำมันปาล์มดิบ (Crude Palm Oil)

บริษัทจะรับซื้อผลปาล์มสดจากบุคคลภายนอก และมีผลปาล์มสดจากสวนของบริษัทเองนำมาผ่านกระบวนการผลิต เพื่อสกัดเป็นน้ำมันปาล์มดิบ น้ำมันปาล์มดิบที่ได้จากการบีบเนื้อปาล์มจะมีลักษณะเป็นของเหลวสีน้ำตาลแดงบริษัทจะจัดเก็บน้ำมันปาล์มดิบที่ได้จากการผลิตไว้ในถังเก็บขนาดใหญ่ของบริษัท ก่อนที่จะจำหน่ายต่อไปยังโรงงานกลั่นน้ำมันปาล์มดิบในประเทศหรือจำหน่ายไปต่างประเทศ

น้ำมันปาล์มดิบที่บริษัทจำหน่ายให้แก่โรงงานกลั่นน้ำมันปาล์มดิบในประเทศไทย ส่วนใหญ่จะนำไปใช้ในอุตสาหกรรมอาหาร เช่น นำไปทำเป็นน้ำมันพืชบรรจุขวด และน้ำมันพืชบรรจุบีบ และอุตสาหกรรมไบโอดีเซล สำหรับลูกค้าในต่างประเทศนั้น ส่วนใหญ่จะนำน้ำมันปาล์มดิบที่บริษัทจำหน่ายให้ไปใช้ในอุตสาหกรรมอาหารประเภทน้ำมันพืช และอุตสาหกรรมไบโอดีเซล

2) น้ำมันเมล็ดในปาล์มดิบ (Crude Palm Kernel Oil)

ภายหลังจากการสกัดน้ำมันปาล์มดิบจากเนื้อปาล์ม จะได้เมล็ดในปาล์ม (Palm Kernel) ซึ่งจะนำไปผ่านกระบวนการผลิต เพื่อสกัดเป็นน้ำมันเมล็ดในปาล์มดิบ โดยน้ำมันเมล็ดในปาล์มดิบที่ได้จะมีลักษณะเป็นของเหลว สีดำหรือน้ำตาลเข้มสำหรับรับประทาน บริษัทจะจัดเก็บน้ำมันเมล็ดในปาล์มดิบที่ได้จากการผลิตไว้ในถังเก็บของบริษัท ก่อนที่จะจำหน่ายต่อไปยังโรงงานกลั่นน้ำมันเมล็ดในปาล์มดิบ หรือจำหน่ายไปต่างประเทศ น้ำมันเมล็ดในปาล์มดิบที่บริษัทจำหน่ายให้แก่โรงงานกลั่นน้ำมันเมล็ดในปาล์มดิบในประเทศไทย ส่วนใหญ่จะนำไปใช้ทดแทนน้ำมันมะพร้าวที่ใช้ในอุตสาหกรรมอาหาร เช่น บิสกิต คุกกี้ ครีมเทียม ไอศกรีม แยมพุดและเครื่องสำอาง เนื่องจากน้ำมันเมล็ดในปาล์มดิบจะมีคุณสมบัติคล้ายกับน้ำมันมะพร้าวและสามารถใช้ทดแทนกันได้ สำหรับลูกค้าในต่างประเทศนั้นส่วนใหญ่จะนำน้ำมันเมล็ดในปาล์มดิบที่บริษัทจำหน่ายให้ ไปใช้ในอุตสาหกรรมโพลีเอทิลีน เช่น การผลิตกรดไขมันและเมทิลเอสเทอร์ ซึ่งสามารถนำไปใช้ในอุตสาหกรรมหลาย ๆ ชนิด

ผลิตภัณฑ์พลอยได้ : ผลิตภัณฑ์พลอยได้ของบริษัทคือ เมล็ดในปาล์ม กากเมล็ดในปาล์ม และกะลาปาล์ม

บริษัทมีผลิตภัณฑ์พลอยได้อื่นๆ จากการผลิต ได้แก่ เมล็ดในปาล์ม (Palm Kernel) กากเมล็ดในปาล์ม (Palm Kernel Cake) และกะลาปาล์ม (Shell) ในกระบวนการผลิตน้ำมันปาล์มดิบจะได้เมล็ดในปาล์มเป็นผลิตภัณฑ์พลอยได้ก่อน โดยมีการแยกกะลาปาล์มออกจากเมล็ดใน จากนั้นบริษัทจึงนำเมล็ดในปาล์มดังกล่าวไปสกัดต่อเพื่อให้ได้น้ำมันเมล็ดในปาล์มดิบ สำหรับกากเมล็ดในปาล์มที่ได้ภายหลังจากการบีบน้ำมันเมล็ดในปาล์มดิบ บริษัทจะจำหน่ายให้แก่ผู้ผลิตอาหารสัตว์ต่อไป ส่วนกะลาปาล์มจะขายเป็นเชื้อเพลิงให้โรงไฟฟ้าชีวมวล

ผลิตภัณฑ์อื่นๆ : ผลิตภัณฑ์อื่นของบริษัทคือ

1) เมล็ดพันธุ์ปาล์มและต้นกล้าปาล์ม

บริษัทมีหน่วยงานวิจัยและพัฒนาที่มุ่งเน้นในการพัฒนาสายพันธุ์ปาล์มน้ำมัน บริษัทได้พัฒนาสายพันธุ์ปาล์มน้ำมันเพื่อใช้ปลูกทดแทนในสวนของบริษัท และจำหน่ายให้แก่เกษตรกรที่สนใจทั่วไปทั้งในและต่างประเทศ โดยบริษัทจำหน่ายทั้งเมล็ดพันธุ์ปาล์ม (Palm Seeds) และต้นกล้าปาล์ม (Palm Seedlings) ซึ่งปาล์มน้ำมันพันธุ์ยูนีวานิชเป็นพันธุ์ปาล์มน้ำมันที่ผลิตโดยคนไทยเป็นรายแรก มีคุณสมบัติคือ เป็นสายพันธุ์ที่เหมาะสมในภูมิอากาศของไทย ให้ผลผลิตผลปาล์มสดต่อไร่และอัตราการให้น้ำมันจากทะเลาที่ดี

2) กระแสไฟฟ้าจากก๊าซชีวภาพ

บริษัทมีโรงผลิตกระแสไฟฟ้าจากก๊าซชีวภาพจำนวน 3 แห่ง ตั้งอยู่ที่โรงงานสยาม โรงงานลำทับ และโรงงานไทยอุตสาหกรรม

ส่วนที่ 1 - การประกอบธุรกิจและผลการดำเนินงาน



● (2) การตลาดและการแข่งขัน

(2.1) การตลาด

(ก) กลยุทธ์ในการแข่งขัน

บริษัทมีกลยุทธ์ในการแข่งขันดังต่อไปนี้

1.) เพิ่มปริมาณการผลิตเพื่อให้เกิดการประหยัดจากขนาดของการผลิต (Economy of Scale) และปรับปรุงประสิทธิภาพการผลิต

ปัจจุบันบริษัทมีโรงงานสกัดน้ำมันปาล์มดิบในประเทศไทย 5 โรงงาน มีกำลังการผลิตรวมกันเท่ากับ 280 ตันปาล์มต่อชั่วโมง และบริษัทมีโรงงานบีบน้ำมันเมล็ดในปาล์มดิบ 2 โรง กำลังการผลิตรวมกันเท่ากับ 340 ตันเมล็ดในปาล์มต่อวัน

บริษัทมีนโยบายที่จะเพิ่มปริมาณการผลิตน้ำมันปาล์มโดยรวมอย่างต่อเนื่อง รวมทั้งมีนโยบายการผลิตที่มุ่งเน้นในการใช้กำลังการผลิตอย่างเต็มที่ โดยให้ความสำคัญในการจัดหาวัตถุดิบหรือผลปาล์มสดที่มีคุณภาพเพื่อป้อนเข้าสู่โรงงานอย่างต่อเนื่อง ทำให้บริษัทมีต้นทุนการผลิตที่ต่ำลงจากการประหยัดจากขนาดสำหรับนโยบายการเพิ่มปริมาณและประสิทธิภาพการผลิตให้สูงขึ้นนั้น บริษัทได้ทำการปรับปรุงประสิทธิภาพการผลิตจากสวนของบริษัทอย่างต่อเนื่อง โดยใช้พันธุ์ปาล์มที่ได้มีการวิจัยและพัฒนาขึ้นเองของบริษัทที่มีความเหมาะสมกับสภาพภูมิอากาศดินและภูมิประเทศ ซึ่งให้ผลผลิตเพิ่มขึ้นทั้งปริมาณทะลายปาล์มและน้ำมันในทะลายอันจะส่งผลให้ต้นทุนคงที่ต่อหน่วยลดลง ทั้งนี้เพื่อให้บริษัทสามารถรักษาสภาพในการแข่งขันทั้งตลาดในประเทศและต่างประเทศและจะส่งผลให้เกิดผลกำไรต่อส่วนของผู้ถือหุ้นได้มากยิ่งขึ้นด้วย

นอกจากนี้บริษัทยังได้ร่วมทุนสร้างโรงงานสกัดน้ำมันปาล์มในประเทศฟิลิปปินส์ ชื่อ Univanich Carmen Palm Oil Corporation (UCPOC) มีกำลังการผลิต 60 ตันปาล์มสดต่อชั่วโมง บริษัทได้ใช้ความรู้ความสามารถ ผู้เชี่ยวชาญและประสบการณ์ทางด้านปาล์มน้ำมันที่มีมายาวนานในกิจการร่วมทุนที่ฟิลิปปินส์ โดยทีมงานผู้บริหารและวิศวกรจากประเทศไทยร่วมกับทีมงานผู้เชี่ยวชาญในประเทศฟิลิปปินส์ ควบคุมดูแลและบริหารจัดการการดำเนินงานของโรงงานเพื่อให้เกิดประสิทธิภาพอย่างเต็มที่ อีกทั้งประเทศฟิลิปปินส์ยังเป็นประเทศที่มีสภาพภูมิอากาศและสภาพแวดล้อมที่เหมาะสมแก่การปลูกปาล์มน้ำมัน ทำให้มีแหล่งวัตถุดิบเพียงพอต่อการผลิตและคาดว่าจะมีพื้นที่ปลูกใหม่บริเวณรอบๆ โรงงานเพิ่มมากขึ้น ซึ่งจะช่วยเพิ่มศักยภาพในการจัดหาวัตถุดิบเพื่อป้อนเข้าสู่โรงงานได้เป็นอย่างดี และจะทำให้บริษัทมีต้นทุนการผลิตที่ต่ำลงจากการประหยัดจากขนาดของการผลิตได้

2.) นโยบายการปลูกต้นปาล์มทดแทน (Replanting)

การปลูกทดแทนมักดำเนินการต่อเมื่อต้นปาล์มเก่าสูงเกินไป ให้ผลผลิตต่อไร่ต่ำลงและมีต้นทุนในการเก็บเกี่ยวสูง ปกติการปลูกทดแทนจะทำเมื่อต้นปาล์มอายุประมาณ 25-28 ปี การปลูกทดแทนยังเป็นประโยชน์ในการนำเอาพันธุ์ปาล์มลูกผสมรุ่นใหม่มาให้ผลผลิตและเปอร์เซ็นต์น้ำมันสูงที่ผ่านการปรับปรุงพันธุ์ของบริษัทมาปลูกทดแทน

ตั้งแต่ปี 2535 บริษัทได้ทำการปลูกทดแทนเพื่อให้อายุต้นปาล์มภายในสวนของบริษัทมีความสมดุลและบริษัทจะยังคงยึดถือนโยบายการปลูกทดแทน

3.) ความน่าเชื่อถือจากเกษตรกรผู้ค้าผลปาล์ม

ผู้ผลิตน้ำมันปาล์มในประเทศไทยจำเป็นต้องพึ่งพาผลปาล์มสดจากเกษตรกรรายย่อย ความสัมพันธ์กับเกษตรกรในบริเวณใกล้เคียง จึงเป็นปัจจัยที่สำคัญประการหนึ่งต่อความสำเร็จในธุรกิจ บริษัทมีนโยบายที่จะสร้างความสัมพันธ์ที่ดีกับเกษตรกรผู้ค้าผลปาล์ม โดยตั้งแต่ปี 2541 บริษัทได้ดำเนินการโครงการปรับปรุงพันธุ์ปาล์มคุณภาพดี เพื่อจำหน่ายให้แก่เกษตรกร บริษัทมีหน่วยงานวิจัยและพัฒนาซึ่งพัฒนาพันธุ์ปาล์มน้ำมันที่มีความเหมาะสมกับสภาพดินฟ้าอากาศของประเทศไทยให้ปริมาณผลปาล์มสด และอัตราการให้น้ำมันสูง

ส่วนที่ 1 - การประกอบธุรกิจและผลการดำเนินงาน

4.) ชื่อเสียงในด้านคุณภาพและความน่าเชื่อถือจากลูกค้าทั้งในประเทศและต่างประเทศ

บริษัทได้รับความไว้วางใจจากลูกค้าเสมอมาตลอดระยะเวลาการดำเนินธุรกิจกว่า 40 ปี เนื่องจากบริษัทมีนโยบายการควบคุมคุณภาพน้ำมันปาล์มดิบให้ได้ตามมาตรฐานโดยมีค่า FFA (Free Fatty Acid) ไม่เกินร้อยละ 4 ก่อนที่จะส่งมอบสินค้าให้แก่ลูกค้า โดยบริษัทจะนำผลปาล์มสดเข้าสู่กระบวนการผลิตภายใน 24 ชั่วโมงเพื่อให้ น้ำมันปาล์มดิบที่จะสกัดได้มีคุณภาพดี

5.) การนำความรู้และเทคโนโลยีใหม่ๆ มาใช้อย่างต่อเนื่อง

บริษัทได้นำความรู้และเทคโนโลยีใหม่ๆ มาใช้อย่างต่อเนื่องตลอดระยะเวลาตั้งแต่เริ่มก่อตั้งบริษัท โดยเฉพาะอย่างยิ่งในช่วงที่กลุ่มยูนิลีเวอร์เป็นผู้ร่วมทุนในระหว่างปี 2526-2541 บริษัทได้รับความรู้ในด้านเทคโนโลยีการเกษตรและวิศวกรรมการผลิต ซึ่งส่งผลให้ปัจจุบันบริษัทมีการพัฒนาพันธุ์ปาล์มที่มีคุณภาพดีและพัฒนากระบวนการผลิตให้มีประสิทธิภาพอย่างต่อเนื่อง บริษัทยังคงมีนโยบายที่จะนำความรู้และเทคโนโลยีใหม่ๆ มาใช้อย่างต่อเนื่อง โดยบริษัทมีผู้เชี่ยวชาญที่เป็นที่ปรึกษาอิสระมาให้คำแนะนำด้านการปรับปรุงพันธุ์ปาล์มและประสิทธิภาพในการผลิตแก่บริษัทปีละประมาณ 2 ครั้ง นอกจากนี้บริษัทยังได้ว่าจ้างผู้เชี่ยวชาญทางด้านโรงงานจากประเทศมาเลเซียเข้ามาวิเคราะห์ และปรับปรุงประสิทธิภาพการผลิตให้ทันสมัยอยู่เสมอ

(ข) ลักษณะลูกค้า และกลุ่มลูกค้าเป้าหมาย การจำหน่ายและช่องทางการจำหน่าย

กิจการในประเทศไทย

ลูกค้า น้ำมันปาล์มดิบและน้ำมันเมล็ดในปาล์มดิบของบริษัทแบ่งเป็น 2 กลุ่มหลัก ได้แก่ ลูกค้าในประเทศและลูกค้าต่างประเทศ สำหรับลูกค้าในประเทศ บริษัทจัดจำหน่ายโดยตรงให้แก่โรงงานกลั่นน้ำมันปาล์มและโรงงานผลิตน้ำมันไบโอดีเซล ซึ่งจะนำน้ำมันปาล์มดิบที่ได้ไปกลั่นทำเป็นน้ำมันปาล์มบรรจุขวด น้ำมันปืบ และน้ำมันไบโอดีเซลตามลำดับ สำหรับผลิตภัณฑ์พลอยได้อื่นๆ เช่น กากเมล็ดในปาล์ม จะถูกจำหน่ายให้แก่โรงงานผลิตอาหารสัตว์ต่อไป

สำหรับลูกค้าต่างประเทศ ซึ่งส่วนใหญ่เป็นโรงงานกลั่นน้ำมันปาล์มและพ่อค้าคนกลาง (Trading company) บริษัทจัดจำหน่ายโดยผ่าน Mantras Pte Ltd ซึ่งมีความสัมพันธ์อันดีกับบริษัทมาอย่างยาวนาน สำหรับประเทศส่งออกหลักของบริษัทในปีนี้ได้แก่ มาเลเซียและอินเดีย

กิจการในต่างประเทศ (UCPOC)

ลูกค้าในประเทศฟิลิปปินส์ของบริษัทย่อย (UCPOC) เป็นลูกค้าในกลุ่มอุตสาหกรรมอาหารที่มีปริมาณความต้องการเป็นจำนวนมาก



ส่วนที่ 1 - การประกอบธุรกิจและผลการดำเนินงาน



(2.2) สภาพการแข่งขันภายในอุตสาหกรรม

น้ำมันปาล์มดิบและน้ำมันเมล็ดในปาล์มดิบเป็นสินค้าทางการเกษตร สภาพการแข่งขันของน้ำมันปาล์มดิบและน้ำมันเมล็ดในปาล์มดิบจะมีลักษณะเดียวกัน โดยที่ราคาจะถูกกำหนดโดยอุปสงค์และอุปทาน ปัจจัยสำคัญที่มีผลกระทบต่ออุปสงค์และอุปทาน ได้แก่ สภาพดินฟ้าอากาศ ซึ่งมีผลกระทบโดยตรงต่อปริมาณผลผลิตของน้ำมันปาล์มและน้ำมันพืชอื่น ๆ ในตลาดโลก นอกจากนี้การเติบโตทางด้านเศรษฐกิจของประเทศต่าง ๆ ที่บริโภคน้ำมันพืชรวมทั้งนโยบายทางด้านอัตราภาษีนำเข้าของประเทศที่บริโภคน้ำมันพืชรายใหญ่ของโลก ได้แก่ อินเดีย และจีน จะมีผลกระทบโดยตรงต่อความต้องการบริโภคน้ำมันพืช

(ก) ผู้ประกอบการ

บริษัทเป็นหนึ่งในผู้นำในการผลิตน้ำมันปาล์มดิบรายใหญ่ในประเทศไทย รวมทั้งเป็นหนึ่งในผู้นำด้านการส่งออกน้ำมันปาล์มดิบและน้ำมันเมล็ดในปาล์มดิบไปยังตลาดต่างประเทศ

ดังนั้นการแข่งขันในอุตสาหกรรมจะมี 2 ลักษณะคือ การแข่งขันรับซื้อวัตถุดิบผลปาล์มสดจากเกษตรกรเพื่อป้อนโรงงานผลิต และการแข่งขันด้านการจำหน่ายน้ำมันปาล์มดิบแก่ลูกค้า

การแข่งขันด้านการรับซื้อผลปาล์มสด

คู่แข่งของบริษัทในการรับซื้อผลปาล์มสดจะเป็นโรงงานที่ตั้งอยู่ใกล้เคียงกับโรงงานของบริษัท ผลปาล์มสดที่เก็บเกี่ยวได้จากต้นปาล์มน้ำมันควรจะนำเข้ากระบวนการผลิตภายใน 24 ชั่วโมง เพื่อให้ได้คุณภาพน้ำมันปาล์มดิบที่ดี จึงทำให้การแข่งขันในการรับซื้อผลปาล์มสดจะค่อนข้างสูง อย่างไรก็ตาม บริษัทนับว่ามีศักยภาพในการแข่งขันที่ทัดเทียมกับคู่แข่งรายอื่นเนื่องจาก

1. บริษัทจะให้ราคาซื้อผลปาล์มสดที่ทัดเทียมคู่แข่ง การจ่ายเงินรวดเร็วและตรงเวลา ทำให้ผู้ขายผลปาล์มสดได้รับความสะดวกในการส่งผลปาล์มให้แก่บริษัท
2. บริษัทมีนโยบายขยายกำลังการผลิต และเพิ่มประสิทธิภาพการผลิต รวมทั้งมีช่องทางการจำหน่ายทั้งในประเทศและต่างประเทศ ทำให้บริษัทสามารถดำเนินการผลิตได้อย่างต่อเนื่อง และสามารถรับซื้อผลปาล์มสดได้ในปริมาณที่มากและสม่ำเสมอ เพื่อให้เพียงพอต่อความต้องการ จึงทำให้เกษตรกรผู้ค้าให้ความไว้วางใจที่จะนำผลปาล์มสดมาจำหน่ายให้แก่บริษัทอย่างต่อเนื่อง
3. บริษัทได้เพิ่มจุดรับซื้อผลปาล์มสด ในพื้นที่ที่ผลปาล์มมีคุณภาพและมีปริมาณเพียงพอ ในการตั้งจุดรับซื้อผลปาล์มสด ทำให้บริษัทสามารถเข้าถึงแหล่งวัตถุดิบที่มีคุณภาพได้ทั่วถึงมากขึ้น
4. บริษัทได้แต่งตั้งตัวแทนรับซื้อผลปาล์มที่อยู่ในพื้นที่ที่เป็นแหล่งผลิตผลปาล์มที่บริษัทไม่สามารถเข้าถึงได้ เพื่อเพิ่มปริมาณผลปาล์มให้เพียงพอต่อกำลังการผลิตที่เพิ่มสูงขึ้น

ตลาดการจำหน่ายในประเทศไทย

อุตสาหกรรมน้ำมันปาล์มจัดเป็นอุตสาหกรรมการเกษตรที่สำคัญอย่างหนึ่งของประเทศไทย โดยส่วนใหญ่ผู้ประกอบการในประเทศจะผลิตเพื่อตอบสนองความต้องการในประเทศเป็นหลัก เนื่องจากความต้องการบริโภคในประเทศยังมีอยู่สูง ประกอบกับความสามารถในการส่งออกของผู้ประกอบการส่วนใหญ่ยังมีจำกัด เพราะมีต้นทุนในการผลิตต่อหน่วยที่สูง เนื่องจากขาดการพัฒนาประสิทธิภาพในการปลูกปาล์มน้ำมัน และการผลิตน้ำมันปาล์มดิบในปัจจุบันมีผู้ผลิตในประเทศเพียงไม่กี่รายเท่านั้น ที่มีขีดความสามารถในการแข่งขันในตลาดส่งออก อันเนื่องมาจากการมีระบบการจัดการที่ดี และมีความสามารถทางการแข่งขันเทียบเท่าผู้ส่งออกในประเทศอื่น ๆ โดยบริษัทเป็นหนึ่งในผู้ประกอบการเพียงไม่กี่รายที่ดำเนินการส่งออกน้ำมันปาล์มดิบ

ด้านการบริโภค ตลาดเป้าหมายของน้ำมันปาล์มในประเทศไทย จะอยู่ที่อุตสาหกรรมอาหารและอุตสาหกรรมไบโอดีเซล ในด้านราคา ราคาน้ำมันปาล์มดิบในประเทศไทยจะอ้างอิงกับราคาในตลาดมาเลเซียเป็นหลัก ประกอบกับอุปสงค์อุปทานในประเทศไทยด้วย โดยมีปัจจัยหลักที่กระทบต่อราคาของน้ำมันปาล์มในตลาดมาเลเซีย ได้แก่

ส่วนที่ 1 - การประกอบธุรกิจและผลการดำเนินงาน

- ระดับราคาน้ำมันพืชชนิดอื่นที่ใช้แทนกันได้เช่น น้ำมันถั่วเหลือง
- ความต้องการบริโภคและปริมาณการผลิตน้ำมันปาล์มในตลาดโลก
- สภาพดินฟ้าอากาศซึ่งส่งผลกระทบต่อผลผลิตและราคาของผลปาล์มสดที่ออกสู่ตลาด
- ราคาน้ำมันปิโตรเลียม
- อัตราแลกเปลี่ยนเงินตราต่างประเทศ

ตลาดการจำหน่ายในต่างประเทศ

โดยภาพรวมแล้ว ผู้ผลิตน้ำมันถั่วเหลืองรายใหญ่จะเป็นประเทศสหรัฐอเมริกา บราซิลและอาร์เจนตินา โดยที่สหรัฐอเมริกาเป็นประเทศที่มีการส่งเสริมการปลูกถั่วเหลืองมากที่สุดในโลก ในขณะที่ประเทศผู้บริโภคน้ำมันปาล์มหลัก ได้แก่ ประเทศในแถบเอเชียตะวันออกเฉียงใต้ รองลงมาได้แก่ อินเดีย จีน และยุโรป

อย่างไรก็ดี ประเทศผู้ผลิตรายใหญ่ก็มีข้อเสียเปรียบต่อผู้ผลิตในประเทศไทยบางประการ เช่น โครงสร้างค่าแรงงานของมาเลเซียสูงกว่าประเทศไทย ในขณะที่ประเทศอินโดนีเซียขาดสาธารณูปโภคพื้นฐาน โดยเฉพาะทางด้านการขนส่ง ดังนั้นจึงเชื่อได้ว่า หากภาครัฐให้การสนับสนุนการเพาะปลูกปาล์มน้ำมันอย่างถูกวิธีแก่เกษตรกรมากขึ้น ประเทศไทยจะมีศักยภาพในการแข่งขันในตลาดต่างประเทศได้

(ข) แนวโน้มการแข่งขันในอนาคต

ในอนาคตจะยังคงมีการแข่งขันด้านการซื้อผลปาล์มสดอยู่ เนื่องจากเป็นวัตถุดิบหลักที่ใช้ในการผลิตน้ำมันปาล์ม อย่างไรก็ดี กระทรวงเกษตรและสหกรณ์มีการจัดทำแผนพัฒนาน้ำมันปาล์มอย่างต่อเนื่อง มีเป้าหมายหลักในการขยายพื้นที่ปลูกปาล์ม และเพิ่มผลผลิต

(3) การจัดหาผลิตภัณฑ์หรือบริการ

● (3.1) การผลิต

ปัจจุบันบริษัทและบริษัทย่อยมีโรงงานสกัดน้ำมันปาล์มดิบ 6 โรงงาน รวมกำลังการผลิตน้ำมันปาล์มดิบ เท่ากับ 340 ตันผลปาล์มสดต่อชั่วโมง โดยมีสถานที่ตั้งและกำลังการผลิตของโรงงานมีดังนี้

- โรงงานสยาม (จังหวัดกระบี่) กำลังการผลิต 50 ตันผลปาล์มสดต่อชั่วโมง
- โรงงานไทยอุตสาหกรรม (จังหวัดกระบี่) กำลังการผลิต 70 ตันผลปาล์มสดต่อชั่วโมง และกำลังการบีบเมล็ดใน 190 ตันต่อวัน
- โรงงานลำทับ (จังหวัดกระบี่) กำลังการผลิต 45 ตันผลปาล์มสดต่อชั่วโมง และกำลังการบีบเมล็ดใน 150 ตันต่อวัน
- โรงงานโชควัลลภา (จังหวัดพังงา) กำลังการผลิต 70 ตันผลปาล์มสดต่อชั่วโมง
- โรงงานป่าบอน (จังหวัดพัทลุง) กำลังการผลิต 45 ตันผลปาล์มสดต่อชั่วโมง
- โรงงาน ยูนิวานิช คาร์เมน ปาล์มออย คอร์ปอเรชั่น (UCPOC) (ประเทศฟิลิปปินส์) กำลังการผลิต 60 ตันผลปาล์มสดต่อชั่วโมง

ด้านเทคโนโลยีการผลิตอุตสาหกรรมการสกัดน้ำมันปาล์มดิบทั่วโลก ก็ได้มีการพัฒนาเพื่อปรับปรุงกระบวนการผลิตอย่างต่อเนื่อง เพื่อเพิ่มประสิทธิภาพและลดการสูญเสีย บริษัทมุ่งมั่นที่จะลงทุนในโครงการที่เพิ่มกำลังการผลิตและประสิทธิภาพอย่างต่อเนื่อง

ส่วนที่ 1 - การประกอบธุรกิจและผลการดำเนินงาน



สำหรับนโยบายการผลิต บริษัทมุ่งเน้นในการใช้กำลังการผลิตอย่างเต็มที่ โดยการให้ความสำคัญในการจัดหาวัตถุดิบ ผลปาล์มสดที่มีคุณภาพ เพื่อป้อนเข้าสู่โรงงานอย่างต่อเนื่อง ซึ่งจะทำให้บริษัทมีต้นทุนการผลิตที่ต่ำจากการประหยัดจากขนาด (Economy of Scale)

	ปี 2562	ปี 2563	ปี 2564	ปี 2565	ปี 2566
กำลังการผลิต (ตันผลปาล์มสดต่อชั่วโมง)	270	300	300	340	340
ปริมาณผลปาล์มที่เข้าสู่กระบวนการผลิต (ตัน)	1,125,596	1,100,487	1,289,085	1,681,507	1,908,151
น้ำมันปาล์มดิบที่ผลิตได้ (ตัน)	203,755	194,360	227,261	294,509	343,612
เมล็ดในปาล์มที่ผลิตได้ (ตัน)	58,702	57,639	65,964	83,906	98,254

หมายเหตุ : ตารางแสดงตัวเลขรวมของบริษัทและบริษัทย่อย (UCPOC)

(3.2) การจัดหาวัตถุดิบ

วัตถุดิบหลักในการผลิตของบริษัทคือ ผลปาล์มสด สามารถจำแนกแหล่งที่มาของวัตถุดิบได้เป็น 2 ส่วนคือ วัตถุดิบ ผลปาล์มสดจากบุคคลภายนอก และวัตถุดิบผลปาล์มสดจากสวนของบริษัท โดยในปี 2566 บริษัทและบริษัทย่อย (UCPOC) ซื้อผลปาล์มสดจากบุคคลภายนอกร้อยละ 96.5 ของผลปาล์มสดที่รับเข้าโรงงานทั้งหมด ส่วนที่เหลือได้มาจากสวนปาล์มของบริษัท

(ก) วัตถุดิบผลปาล์มสดจากบุคคลภายนอก

บริษัทและบริษัทย่อย (UCPOC) จัดหาผลปาล์มสดจากบุคคลภายนอก โดยซื้อจากเกษตรกรและลานเท (คนกลางที่รวบรวมผลปาล์มจากเกษตรกร) ราคาซื้อขายจะเป็นราคาตลาดซึ่งประกาศหน้าโรงงานของบริษัท ซึ่งจะขึ้นอยู่กับสภาพการแข่งขันในการรับซื้อผลปาล์มสดระหว่างโรงงานสกัดน้ำมันปาล์ม และราคาน้ำมันปาล์มดิบ อย่างไรก็ตาม บริษัทมีการพิจารณาเรื่องคุณภาพประกอบการรับซื้อด้วย

(ข) วัตถุดิบผลปาล์มสดจากสวนของบริษัท

บริษัทมีพื้นที่ปลูกปาล์มในประเทศไทยทั้งหมด ประมาณ 29,756.9 ไร่ ในปี 2566 สวนปาล์มของบริษัท สามารถผลิตผลปาล์มสดป้อนเข้าโรงงานสกัดน้ำมันปาล์มของบริษัท ร้อยละ 3.5 ของผลปาล์มสดที่รับเข้าโรงงานทั้งหมด

โดยปกติต้นปาล์มน้ำมันเริ่มให้ผลผลิตเมื่อมีอายุประมาณ 3 ปี และให้ผลผลิตเต็มที่ตั้งแต่อายุ 6 ปีขึ้นไป โดยมีระยะเวลาการให้ผลผลิตโดยเฉลี่ยประมาณ 25 ปี นับจากเริ่มปลูก

บริษัทมีนโยบายการปลูกทดแทนต้นปาล์มเก่าประมาณร้อยละ 4 ของพื้นที่ปลูกทั้งหมดในแต่ละปี โดยปกติต้นปาล์มเมื่ออายุ 25 ปีโดยประมาณจะยากต่อการเก็บเกี่ยว เนื่องจากความสูงของต้นปาล์มจึงจำเป็นต้องล้มทิ้งและปลูกใหม่ทดแทน ประโยชน์ที่ได้จากการปลูกทดแทนทำให้บริษัทสามารถเปลี่ยนพันธุ์ปาล์มที่ดีขึ้นปลูกทดแทนต้นปาล์มเก่า ทำให้อายุต้นปาล์มภายในสวนมีความสมดุลมากขึ้น เป็นผลทำให้บริษัทได้รับผลปาล์มสดค่อนข้างสม่ำเสมอในแต่ละปี เว้นแต่จะได้รับผลกระทบจากสภาพภูมิอากาศที่ไม่สามารถควบคุมได้

ส่วนที่ 1 - การประกอบธุรกิจและผลการดำเนินงาน

● (4) ทรัพย์สินที่ใช้ในการประกอบธุรกิจ

1) ลักษณะสำคัญของทรัพย์สินถาวรที่บริษัทฯ และบริษัทย่อยใช้ในการประกอบธุรกิจ

	ประเภท/ลักษณะของทรัพย์สิน	มูลค่า (ล้านบาท)	ภาระผูกพัน (จำนวน)	กรรมสิทธิ์
1.1	ที่ดิน	1,008.10	ไม่มี	เป็นเจ้าของ
1.2	ส่วนปรับปรุงที่ดิน	55.71	ไม่มี	เป็นเจ้าของ
1.3	อาคารสำนักงาน, อาคารโรงงาน, สำนักงานสวน, บ้านพักพนักงาน	517.84	ไม่มี	เป็นเจ้าของ
1.4	เครื่องจักรและอุปกรณ์	579.75	ไม่มี	เป็นเจ้าของ
1.5	เครื่องตกแต่งติดตั้ง เครื่องใช้สำนักงานและยานพาหนะ	58.47	ไม่มี	เป็นเจ้าของ
1.6	สินทรัพย์ระหว่างติดตั้งและก่อสร้าง	262.50	ไม่มี	เป็นเจ้าของ
1.7	พืชเพื่อการให้ผลผลิต - ต้นปาล์ม			} เป็นเจ้าของ, สัมปทานและ สัญญาเช่า*
	- ต้นปาล์ม	106.85	ไม่มี	
	- ต้นปาล์มที่ยังไม่ให้ผล	17.97	ไม่มี	
	ที่ดิน อาคาร และ อุปกรณ์ - สุทธิ	2,607.19		
1.8	สินทรัพย์ไม่มีตัวตน			
	- ซอฟต์แวร์คอมพิวเตอร์	1.43	ไม่มี	เป็นเจ้าของ
	- สัญญาส่วนแบ่งรายได้	5.57	ไม่มี	เป็นเจ้าของ
	สินทรัพย์ไม่มีตัวตน - สุทธิ	7.00		

หมายเหตุ

* สวนปาล์มน้ำมันของบริษัทปลูกในพื้นที่ดินที่มีเอกสารสิทธิ์ พื้นที่ดินได้รับสัมปทาน และพื้นที่ดินที่มีสัญญาเช่า รายละเอียดของที่ดินสัมปทานและที่ดินเช่า ณ วันที่ 31 ธันวาคม พ.ศ. 2566 มีดังต่อไปนี้

ชื่อสวน	ประเภท	เงื่อนไข	ที่ดินตาม สัญญา (ไร่)	ที่ดินที่ใช้ใน การเพาะปลูก (ไร่)
ไทยอุตสาหกรรม	สัมปทาน	ระยะเวลา 30 ปี ตั้งแต่วันที่ 19 พฤศจิกายน พ.ศ. 2536 ถึงวันที่ 18 พฤศจิกายน พ.ศ.2566	8,250	8,250
ไทยอุตสาหกรรม	สัญญาเช่า	เช่าจากกรมส่งเสริมสหกรณ์เป็นระยะเวลา 30 ปี ด้วยอัตราค่าเช่าปีละ 100 - 300 บาท ต่อไร่ต่อปี เริ่มตั้งแต่วันที่ 27 เมษายน พ.ศ. 2537	2,500	2,500

ส่วนที่ 1 - การประกอบธุรกิจและผลการดำเนินงาน



พื้นที่สวนไทยอุตสาหกรรม

1) พื้นที่สัมปทานสวนไทยอุตสาหกรรม

เนื้อที่จำนวน 8,250 ไร่ ตั้งอยู่ในจังหวัดกระบี่ และจังหวัดสุราษฎร์ธานี ได้รับอนุญาตจากกรมป่าไม้ให้ใช้พื้นที่ปลูกปาล์มน้ำมัน ระยะเวลา 30 ปี เริ่มตั้งแต่วันที่ 19 พฤศจิกายน พ.ศ. 2536 จนถึงวันที่ 18 พฤศจิกายน พ.ศ. 2566 ซึ่งปัจจุบันพื้นที่ดังกล่าวได้หมดอายุการอนุญาตแล้ว

จากการที่สัมปทานสวนไทยอุตสาหกรรมหมดอายุการใช้ประโยชน์ ในวันที่ 18 พฤศจิกายน พ.ศ. 2566 บริษัทจึงได้ยื่นขออนุญาตเข้าทำประโยชน์ต่อไปบนพื้นที่สัมปทานดังกล่าว ต่อสำนักงานทรัพยากรธรรมชาติและสิ่งแวดล้อมจังหวัดสุราษฎร์ธานีและจังหวัดกระบี่ ตั้งแต่วันที่ 4 มิถุนายน พ.ศ. 2564 และวันที่ 25 พฤศจิกายน พ.ศ. 2564 ตามลำดับ โดยเจ้าหน้าที่ป่าไม้ได้ออกมาตรวจสอบพื้นที่ พบว่ามีพื้นที่ที่สามารถอนุญาตให้บริษัทขอต่ออายุการเช่าได้เมื่อหักพื้นที่ทับซ้อนแล้วลดลงจากพื้นที่ตามสัญญาจำนวน 8,250 ไร่ เหลือพื้นที่จำนวน 6,977 ไร่ แบ่งเป็นพื้นที่จำนวน 6,376 ไร่ ตั้งอยู่ในท้องที่ตำบลปลายพระยา อำเภอปลายพระยา จังหวัดกระบี่ และพื้นที่จำนวน 601 ไร่ ตั้งอยู่ในท้องที่ตำบลบางสวรรค์ อำเภอพระแสง จังหวัดสุราษฎร์ธานี ต่อมากำขอเกิดความล่าช้าและยังค้างอยู่ที่กรมป่าไม้ บริษัทจึงได้ฟ้องต่อศาลปกครองภูเก็ตและศาลปกครองนครศรีธรรมราช เมื่อวันที่ 15 มิถุนายน พ.ศ. 2566 เพื่อให้กรมป่าไม้ นำเสนอคำขอต่อคณะกรรมการพิจารณาการใช้ประโยชน์ในเขตป่าสงวนแห่งชาติเพื่อพิจารณาให้ความเห็นชอบจนเสร็จสิ้นต่อไป รวมถึงขอบรรเทาทุกข้อชั่วคราวก่อนการพิพากษา และขออนุญาตให้บริษัทเข้าไปทำประโยชน์ในพื้นที่ที่ได้รับอนุญาตเดิมในระหว่างการพิจารณาคำขอของบริษัท ต่อมาเมื่อวันที่ 11 กรกฎาคม พ.ศ. 2566 ศาลปกครองภูเก็ตมีคำสั่งไม่รับคำฟ้องของบริษัท และบริษัทได้อุทธรณ์ต่อศาลปกครองสูงสุดเมื่อวันที่ 8 สิงหาคม พ.ศ. 2566 อย่างไรก็ตามบริษัทได้ขอสงวนสิทธิไม่ย้ายทรัพย์สินออกจากพื้นที่ทั้งหมดอายุการอนุญาตในพื้นที่เขตจังหวัดกระบี่ต่อผู้ว่าราชการจังหวัด เนื่องจากอยู่ระหว่างการขอต่อหนังสืออนุญาต ในขณะที่ศาลปกครองนครศรีธรรมราชมีคำสั่ง เมื่อวันที่ 20 ตุลาคม พ.ศ. 2566 เกี่ยวกับวิธีการชั่วคราวก่อนการพิพากษา ให้บริษัทเข้าไปทำประโยชน์บนพื้นที่ที่ได้รับอนุญาตเดิม นับจากวันที่ครบกำหนดระยะเวลาตามหนังสืออนุญาตเดิมจนกว่าศาลจะมีคำสั่งเป็นอย่างอื่นหรือจนกว่าคดีจะถึงที่สุด

2) พื้นที่เช่าสวนไทยอุตสาหกรรม

เนื้อที่จำนวน 2,500 ไร่ ตั้งอยู่ในท้องที่ตำบลปลายพระยา อำเภอปลายพระยา จังหวัดกระบี่ และตำบลบางสวรรค์ อำเภอพระแสง จังหวัดสุราษฎร์ธานี ซึ่งบริษัทเช่าจากกรมส่งเสริมสหกรณ์เพื่อใช้เป็นพื้นที่ปลูกปาล์มน้ำมัน ระยะเวลา 30 ปี เริ่มตั้งแต่วันที่ 27 เมษายน พ.ศ. 2537 จนถึงวันที่ 26 เมษายน พ.ศ. 2567

เมื่อวันที่ 17 มิถุนายน พ.ศ. 2565 กรมส่งเสริมสหกรณ์ได้อนุญาตให้ใช้พื้นที่เพิ่มเติมอีกจำนวน 610 ไร่จากเนื้อที่เดิมจำนวน 2,500 ไร่ รวมเป็นจำนวนทั้งสิ้น 3,110 ไร่ ต่อมาก่อนหมดอายุสัญญาเช่า เมื่อวันที่ 1 มิถุนายน พ.ศ. 2566 บริษัทได้ยื่นขอต่อสัญญาเช่าเพื่อเข้าทำประโยชน์ต่อไปในพื้นที่ ซึ่งคำขอของบริษัทได้รับความเห็นชอบจากสหกรณ์จังหวัด เมื่อวันที่ 29 มิถุนายน พ.ศ. 2566 ปัจจุบันคำขออนุญาตของบริษัทอยู่ระหว่างการพิจารณาของกรมส่งเสริมสหกรณ์

ทั้งนี้ กลุ่มกิจการประเมินว่าเรื่องดังกล่าวข้างต้น จะไม่มีผลกระทบต่องบการเงินที่นำเสนอ

กรุณาดูข้อมูลเพิ่มเติมในหมายเหตุประกอบงบการเงินข้อ 17

ส่วนที่ 1 - การประกอบธุรกิจและผลการดำเนินงาน

2) นโยบายการลงทุนในบริษัทย่อยและบริษัทร่วม

บริษัทฯ มีนโยบายที่จะลงทุนเพิ่มเติมในอุตสาหกรรมปาล์มน้ำมันและอุตสาหกรรมต่อเนื่อง เช่น โรงไฟฟ้าชีวภาพและ รวมถึงกิจการที่ดำเนินธุรกิจที่เอื้อประโยชน์ มีความเกี่ยวข้องกับธุรกิจหลักของบริษัทฯ และมีแนวโน้มการเติบโตที่ดีสำหรับ สัดส่วนเงินลงทุนและนโยบายการบริหารงานในบริษัทย่อย หรือบริษัทร่วมนั้นขึ้นอยู่กับความเชี่ยวชาญในธุรกิจ ความสามารถในการลงทุน และอำนาจในการบริหารงาน

1.3 โครงสร้างการถือหุ้นของกลุ่มบริษัท

1.3.1 โครงสร้างการถือหุ้นของกลุ่มบริษัท

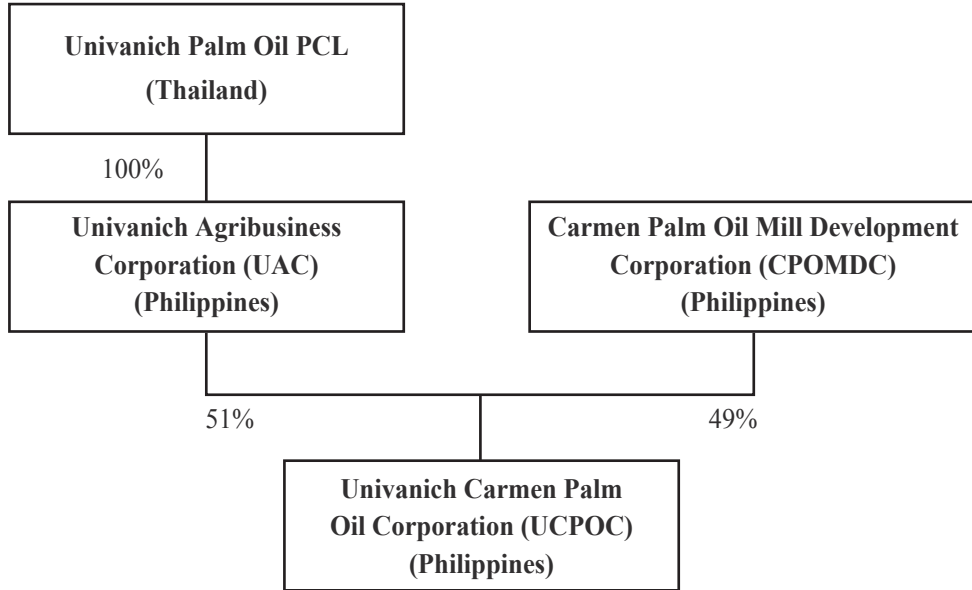

1.3.2 ผู้ถือหุ้น

รายชื่อผู้ถือหุ้นใหญ่ที่ถือหุ้นสูงสุด 10 รายแรก ณ วันที่ 31 ธันวาคม 2566

ผู้ถือหุ้น	จำนวนหุ้นที่ถือ	ร้อยละ
1. นายอภิรักษ์ วานิช	179,136,120	19.06
2. นางจันทร์ทิพย์ วานิช	108,100,750	11.50
3. UBS AG SINGAPORE BRANCH	57,300,000	6.09
4. บริษัท เจียรวานิช จำกัด	55,966,620	5.95
5. บริษัท ไทยเอ็นวีดีอาร์ จำกัด	31,285,157	3.32
6. นายนรุตม์ จิตฤดีอำไพ	27,100,320	2.88
7. นางสาวอังคณา วานิช	23,845,990	2.54
8. นางสาวรจนา วานิช	23,294,820	2.48
9. นางสาวอรนุช วานิช	22,554,980	2.40
10. นางอัญชติ เทพบุตร	22,104,990	2.35

ส่วนที่ 1 - การประกอบธุรกิจและผลการดำเนินงาน



คณะกรรมการบริษัทและผู้บริหาร

คณะกรรมการบริษัท	จำนวนหุ้น 31 ธันวาคม 2565	จำนวนหุ้น 31 ธันวาคม 2566	เปลี่ยนแปลง
1. นายอภิรักษ์ วานิช	179,136,120	179,136,120	0
2. ดร.วิโรฒ สันติประภพ	0	0	0
3. ดร.พจนมา มาโนช	6,952,840	6,952,840	0
4. นางสาวกาญจนา วานิช	0	0	0
5. ดร. พรต ซอโสตถิกุล	0	0	0
6. นายปราโมทย์ พรประภา	0	0	0
7. นายเอนก พนาอภิชน	0	0	0
8. มร.แฮร์รี่ บร็อก	0	0	0
9. ดร. พลัญจู้ จูติฉัฐขานน	460,000	550,000	90,000

คณะผู้บริหารบริษัท	จำนวนหุ้น 31 ธันวาคม 2565	จำนวนหุ้น 31 ธันวาคม 2566	เปลี่ยนแปลง
1. มร. แฮร์รี่ บร็อก	0	0	0
2. ดร. พลัญจู้ จูติฉัฐขานน	460,000	550,000	90,000
3. นายฉัฐพงษ์ ศัชนาภิรมย์	30,000	30,000	0
4. นายพิพิธ คล้ายสมบัติ	0	0	0
5. นายสันติ สวานยศ	200,000	270,000	70,000
6. นายอศุทธ์คำ ขวัญแก้ว	0	24,500	24,500

1.4 จำนวนทุนจดทะเบียนและทุนชำระแล้ว

บริษัท ยูนิวานิชน้ำมันปาล์ม จำกัด (มหาชน) มีทุนจดทะเบียน 470 ล้านบาท เรียกชำระแล้ว 470 ล้านบาท เป็นหุ้นสามัญ 940,000,000 หุ้น มูลค่าหุ้นละ 0.50 บาท

1.5 การออกหลักทรัพย์อื่น

- ไม่มี -

1.6 นโยบายการจ่ายเงินปันผล

บริษัทมีนโยบายการจ่ายเงินปันผลไม่ต่ำกว่าร้อยละ 50 ของกำไรสุทธิในแต่ละปี ทั้งนี้ขึ้นอยู่กับสถานะทางการเงิน แผนการลงทุนของบริษัทในอนาคตและการอนุมัติจากที่ประชุมผู้ถือหุ้น

ส่วนที่ 1 - การประกอบธุรกิจและผลการดำเนินงาน

2. การบริหารจัดการความเสี่ยง

2.1 นโยบายและแผนการบริหารความเสี่ยง

- 1) คณะกรรมการบริษัท ผู้บริหาร พนักงานทุกคน และทุกหน่วยงาน เป็นเจ้าของความเสี่ยง มีหน้าที่รับผิดชอบ ดำเนินการประเมิน ติดตาม และสนับสนุนให้มีกระบวนการบริหารความเสี่ยงอย่างมีประสิทธิภาพ
- 2) กำหนดให้มีการบริหารความเสี่ยงทั่วทั้งองค์กรแบบบูรณาการ โดยมีการจัดการ ดำเนินการอย่างเป็นระบบ และต่อเนื่อง สอดคล้องกับการบรรลุวัตถุประสงค์ตามเป้าหมายขององค์กร
- 3) กำหนดให้มีการติดตาม ประเมิน และรายงานผลการบริหารความเสี่ยง รวมทั้งมีการทบทวนและปรับปรุงแนวทางการปฏิบัติอย่างสม่ำเสมอ
- 4) ส่งเสริมและพัฒนาการนำระบบเทคโนโลยีสารสนเทศ ที่ทันสมัยมาใช้ในกระบวนการบริหารความเสี่ยงของบริษัทฯ

2.2 ปัจจัยความเสี่ยงต่อการดำเนินธุรกิจของบริษัท

สภาพภูมิอากาศ

ปัจจัยทางด้านสภาพภูมิอากาศส่งผลกระทบต่ออย่างมีนัยสำคัญต่อการผลิตน้ำมันปาล์ม

ความแปรปรวนของสภาพดินฟ้าอากาศ เช่น การเกิดภาวะแห้งแล้งอย่างรุนแรง อาจทำให้ผลผลิตโดยเฉลี่ยของปาล์มน้ำมันลดลงมากกว่า 20% ผลกระทบจะเกิดขึ้นในปีที่เกิดภาวะแล้ง และในเวลาอย่างน้อยสองปีต่อมา โดยต้นปาล์มจะให้ทะลายน้อยลง

ผลผลิตรายเดือนของน้ำมันปาล์มดิบในประเทศไทย 2565-2566

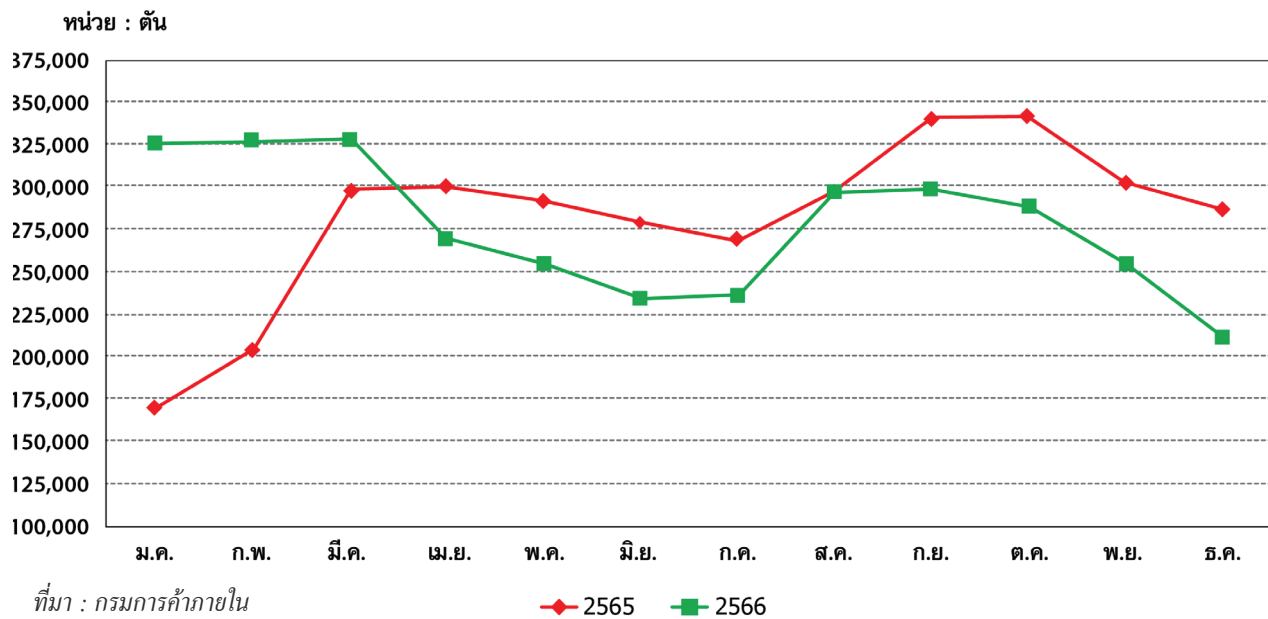

ผลผลิตน้ำมันปาล์มดิบในประเทศไทย (ตัน)

2560	2,626,006
2561	2,778,108
2562	3,033,743
2563	2,651,598
2564	2,963,225
2565	3,375,922
2566	3,327,808

ที่มา : กรมการค้าภายใน

ส่วนที่ 1 - การประกอบธุรกิจและผลการดำเนินงาน



เขตการค้าเสรีอาเซียนและมาตรการกีดกันทางการค้า

ภายใต้ข้อตกลงเขตการค้าเสรีอาเซียน (AFTA) ตั้งแต่วันที่ 1 มกราคม 2553 มีการเปิดตลาดเสรีสำหรับน้ำมันพืช โดยไม่ต้องเสียภาษีศุลกากรในภูมิภาคอาเซียน แต่ปัจจุบันข้อตกลงนี้ยังไม่มีผลบังคับเต็มที่ การนำเข้าน้ำมันปาล์มมายังประเทศไทยยังอยู่ภายใต้การควบคุมของรัฐบาล เพื่อรักษาเสถียรภาพของตลาดน้ำมันปาล์มในประเทศ ถ้าหากมีการนำมาตรการต่างๆ ทั้งกำแพงภาษีและมาตรการกีดกันอื่นๆ มาควบคุมการค้าน้ำมันปาล์มอย่างเสรี อาจมีผลกระทบโดยตรงต่ออุตสาหกรรมปาล์มน้ำมันในประเทศ

อุปสงค์และอุปทานน้ำมันปาล์มดิบในประเทศไทยในปี 2566

	อุปทาน (ตัน)		อุปสงค์ (ตัน)
สต็อกยกมาต้นปี	348,138	การบริโภคภายในประเทศ	1,448,988
ปริมาณการผลิตน้ำมันปาล์มดิบ	3,327,808	ส่งออกน้ำมันปาล์ม	905,685
นำเข้าน้ำมันปาล์มดิบ	615	อุตสาหกรรมไบโอดีเซล	1,034,631
นำเข้าน้ำมันปาล์มดิบแยกไข(RBDPO)	0	สต็อกสิ้นปี	287,257
รวม	<u>3,676,561</u>	รวม	<u>3,676,561</u>

ที่มา : กรมการค้าภายใน

การแข่งขันจากน้ำมันถั่วเหลือง น้ำมันเรปซิด และน้ำมันดอกทานตะวัน

น้ำมันถั่วเหลืองจัดเป็นคู่แข่งที่สำคัญ ของน้ำมันปาล์มทั้งในตลาดโลกและในประเทศ การแข่งขันกับน้ำมันถั่วเหลืองอาจรุนแรงขึ้น เนื่องจากการปลูกถั่วเหลืองเพิ่มขึ้นในอเมริกาใต้ ซึ่งเป็นผลมาจากความต้องการกากถั่วเหลืองที่สูงขึ้นเพื่อนำไปใช้ในอุตสาหกรรมอาหารสัตว์ และผลผลิตที่สูงขึ้นจากการตัดแต่งพันธุกรรม

แต่อย่างไรก็ตาม ปาล์มน้ำมันสามารถผลิตน้ำมันได้โดยเฉลี่ย 4.16 ตันต่อเฮกตาร์ ในขณะที่ถั่วเหลืองสามารถผลิตได้น้อยกว่า 0.5 ตันต่อเฮกตาร์

เปรียบเทียบผลผลิตน้ำมันปาล์มกับน้ำมันพืชอื่น ปริมาณน้ำมันเฉลี่ย (ตัน/เฮกตาร์/ปี)

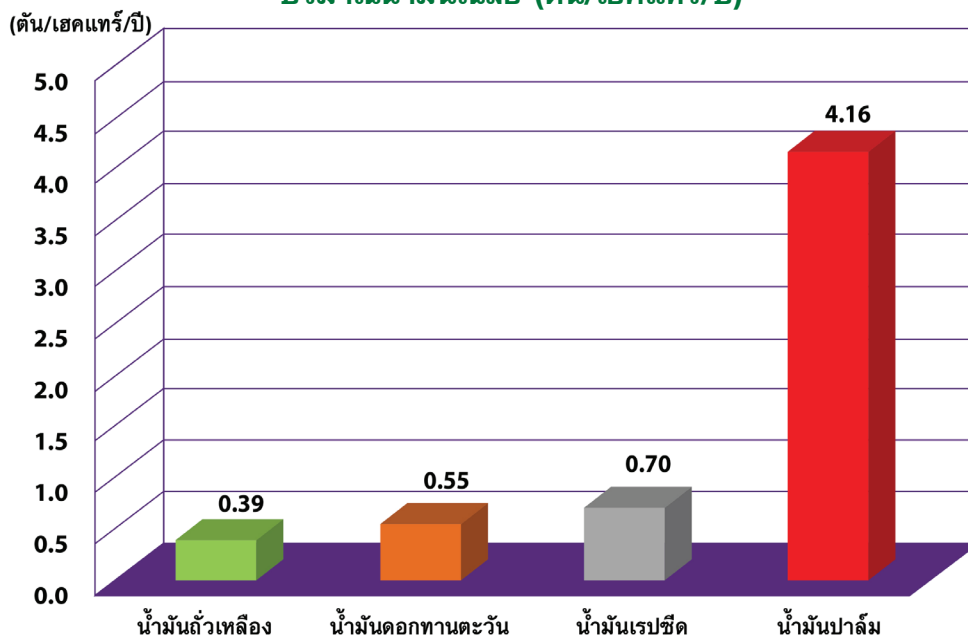

ที่มา: Oil World (2559)

ส่วนที่ 1 - การประกอบธุรกิจและผลการดำเนินงาน

ด้วยเหตุผลนี้สัดส่วนของน้ำมันปาล์มในตลาดโลกจึงเพิ่มขึ้นอย่างต่อเนื่อง

ส่วนแบ่งปริมาณน้ำมันปาล์มในผลผลิตน้ำมันพืชทั่วโลก

	ผลผลิตน้ำมันปาล์ม (ล้านตัน)	ส่วนแบ่งในผลผลิตของ 17 น้ำมันพืช และไขสัตว์หลักทั่วโลก
2523	4.6	8%
2533	11.0	14%
2543	21.5	25%
2553	46.6	33%
2563	72.6	36%
2565	74.7	35%
2566	76.9	37%
2573 ประมาณการ	84.8	

ที่มา: *Glenauk (2566)*

ในปัจจุบันน้ำมันปาล์มเป็นสินค้าที่มีความสามารถในการแข่งขันด้านราคาสูงสุดเมื่อเปรียบเทียบกับน้ำมันพืชอื่นๆ และน้ำมันปาล์มมีผลผลิตสูงสุด และเป็นมิตรต่อสิ่งแวดล้อม เมื่อเปรียบเทียบกับ การปลูกพืชน้ำมันอื่นๆ

ส่วนแบ่งปริมาณน้ำมันปาล์มในการค้าโลกปี 2566 ปริมาณการค้าระหว่างประเทศของน้ำมันพืช 5 ชนิด

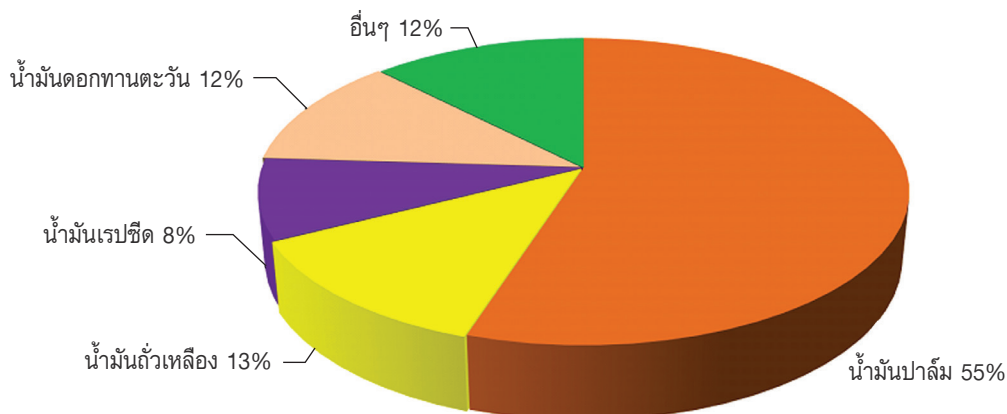

ที่มา: *Glenauk (2566)*

พื้นที่ปลูกปาล์มน้ำมันทั่วโลกรวมกันมีสัดส่วนน้อยกว่า 1% จากจำนวนพื้นที่เกษตรกรรมทั้งหมด 5 พันล้านเฮกแตร์ แต่สามารถผลิตน้ำมันได้ถึงร้อยละ 37 ของปริมาณผลผลิตน้ำมันพืชและไขสัตว์ทั่วโลก



ส่วนที่ 1 - การประกอบธุรกิจและผลการดำเนินงาน



ความต้องการที่เพิ่มขึ้นทั่วโลก

ความต้องการของน้ำมันและไขสัตว์ในโลกขึ้นอยู่กับการเพิ่มขึ้นของจำนวนประชากร การเติบโตทางเศรษฐกิจ และแนวโน้มของราคาที่มีความไม่แน่นอนขึ้นอยู่กับอุปสงค์และอุปทาน

ผลผลิตต่อปีของน้ำมันพืชและไขสัตว์หลัก 17 ชนิดในโลกเพิ่มขึ้นจาก 80.7 ล้านตันในปี 2533 เป็น 208 ล้านตันในปี 2566

การเพิ่มขึ้นของผลผลิตน้ำมันพืชและไขสัตว์ในตลาดโลก

ปี 2534 : 83.2 ล้านตัน

ปี 2566 : 208 ล้านตัน

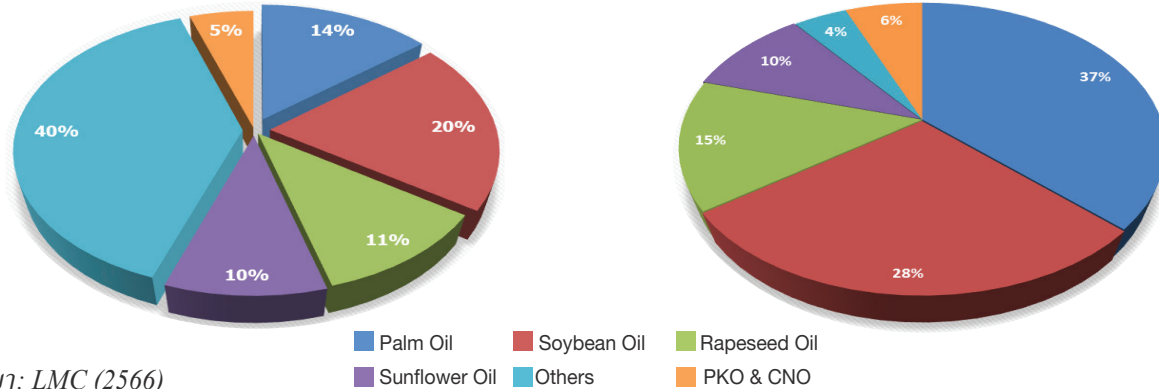

ที่มา: LMC (2566)

ตั้งแต่ปี 2543 อัตราการเติบโตเฉลี่ยสะสมของการบริโภคน้ำมันพืชได้เพิ่มขึ้นร้อยละ 5.2 ต่อปี โดยที่อัตราการเติบโตเฉลี่ยสะสมของการบริโภคน้ำมันปาล์มได้เพิ่มขึ้นร้อยละ 5.8 ต่อปีในช่วง 10 ปีที่ผ่านมา และเป็นแหล่งน้ำมันพืชที่สำคัญของโลก สภาวะเศรษฐกิจที่แข็งแกร่งในประเทศที่กำลังพัฒนาขนาดใหญ่ คือ อินเดียและจีน นับว่าเป็นปัจจัยสำคัญต่อการบริโภคที่สูงขึ้น หากการเจริญเติบโตทางเศรษฐกิจของประเทศอินเดียและประเทศจีนลดลงอย่างต่อเนื่อง อาจส่งผลกระทบต่ออัตราการขยายตัวความต้องการน้ำมันพืชของโลกด้วย

ความต้องการเชื้อเพลิงชีวภาพที่เพิ่มขึ้น

ปริมาณการใช้น้ำมันพืชได้เพิ่มขึ้นในอุตสาหกรรมเชื้อเพลิงชีวภาพและการผลิตไบโอดีเซล กว่า 16 ปีที่ผ่านมา ได้มีการใช้น้ำมันพืชในการผลิตไบโอดีเซลเพิ่มขึ้นจาก 4 ล้านตันในปี 2547 เป็น 51 ล้านตันในปี 2566

ปริมาณการใช้น้ำมันปาล์มดิบเพื่อการผลิตไบโอดีเซลในประเทศไทย

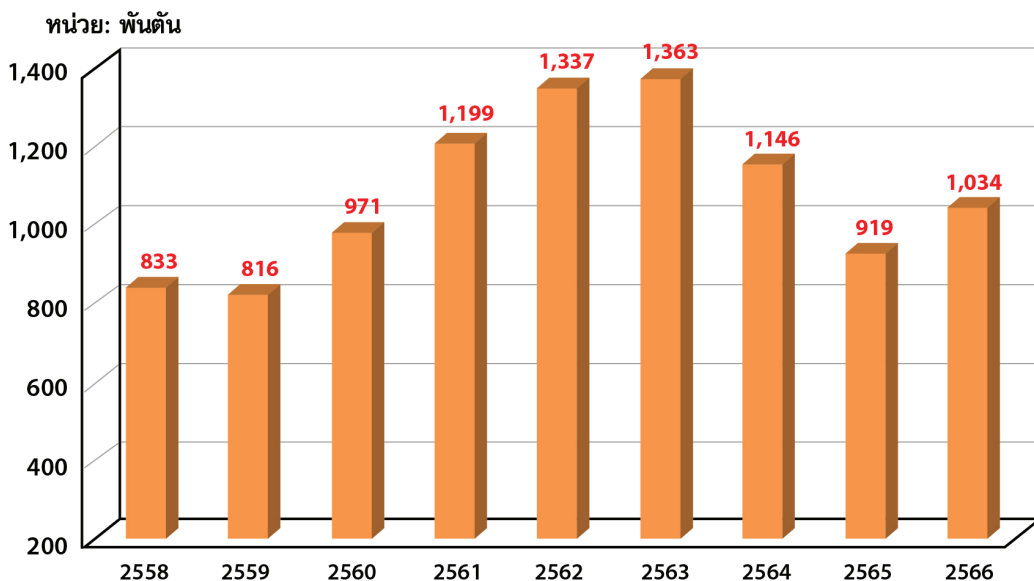

ที่มา : กรมการค้าภายใน

ส่วนที่ 1 - การประกอบธุรกิจและผลการดำเนินงาน

การใช้ไบโอดีเซลจะสามารถลดผลกระทบจากการใช้น้ำมันปิโตรเลียม ซึ่งมีผลต่อการเปลี่ยนแปลงสภาพภูมิอากาศของโลก และการเพาะปลูกปาล์มน้ำมันสามารถลดความยากจนในประเทศด้อยพัฒนาหลายแห่ง ในระหว่างปี 2533 – 2553 มีการโค่นป่าในโลกราว 300 ล้านเฮกตาร์ และเป็นการใช้เพื่อการปลูกปาล์มน้ำมันเพียง ร้อยละ 3 (ไม่รวมพื้นที่ซึ่งเปลี่ยนจากพืชอื่นมาปลูกปาล์มน้ำมัน) (ที่มา: องค์การอาหารและการเกษตรแห่งสหประชาชาติ)

ในปี 2566 ร้อยละ 20 ของปริมาณการใช้น้ำมันปาล์มทั้งหมดถูกใช้ในการผลิตไบโอดีเซล ซึ่งใกล้เคียงกับปีที่แล้ว (2565) ยุโรปลดการใช้ไบโอดีเซล เนื่องจากการขนส่งทางถนนเลิกใช้พลังงานฟอสซิลโดยสิ้นเชิง ด้วยเหตุผลด้านสิ่งแวดล้อม ปาล์มน้ำมันได้กลายเป็นที่จับตามองขององค์กรพัฒนาเอกชนด้านสิ่งแวดล้อมหลายองค์กร กฎเกณฑ์ด้านความยั่งยืนที่เข้มงวดมากขึ้นมีเจตจำนงในการลดการผลิตน้ำมันปาล์ม เนื่องจากผู้บริโภคไบโอดีเซลต่างประเทศเริ่มกังวลเกี่ยวกับความยั่งยืนด้านสิ่งแวดล้อมของการผลิตน้ำมันปาล์มในเอเชีย

แม้จะมีการรับรู้เชิงลบนี้ แต่ประเทศผู้ผลิตน้ำมันปาล์มยังคงผลิตไบโอดีเซลต่อไป และได้ออกกฎหมายบังคับให้ผสมน้ำมันไบโอดีเซลในน้ำมันดีเซล ซึ่งนั่นหมายความว่า การเติบโตของการใช้ไบโอดีเซลในอนาคต ไม่ได้อยู่กับปัจจัยด้านราคาเพียงอย่างเดียว และในปัจจุบันราคาน้ำมันพืชได้มีความสัมพันธ์กับราคาน้ำมันปิโตรเลียม

ถ้าความต้องการของผู้ผลิตไบโอดีเซล ทำให้ราคาน้ำมันพืชอยู่ในระดับที่สูงเกินไป อาจจะมีรัฐบาลบางประเทศยกเลิกการใช้กฎหมายบังคับการใช้ไบโอดีเซล หรือยกเลิกเงินอุดหนุนการใช้ไบโอดีเซล ซึ่งอาจเป็นสาเหตุทำให้การใช้ไบโอดีเซลลดลง และทำให้มีปริมาณน้ำมันพืชส่วนเกินในตลาดโลก และราคาลดต่ำลงสำหรับผู้ปลูกปาล์มน้ำมัน หากการผลิตไบโอดีเซลถูกมองว่าส่งผลให้ราคาน้ำมันพืชขึ้นสู่ระดับที่สูงจนไม่อาจยอมรับได้ รัฐบาลบางประเทศอาจเพิกถอนคำสั่งการบังคับใช้และเงินอุดหนุนไบโอดีเซล ซึ่งจะทำให้การใช้ไบโอดีเซลและน้ำมันพืชส่วนเกินในตลาดโลกลดลง และราคาปรับขึ้นก็จะลดลงสำหรับเกษตรกรปาล์มน้ำมันด้วยเช่นกัน การแทรกแซงดังกล่าวจะยังคงทำให้เกิดความผันผวนของการใช้น้ำมันปาล์มสำหรับไบโอดีเซลในปีนั้นๆ ในประเทศไทยก็เช่นเดียวกัน โดยเราพบว่า การนำน้ำมันไปผสมในปี 2565 ลดลง เมื่อความต้องการน้ำมันพืชทั่วโลกสูงขึ้นมากและมีการส่งเสริมการส่งออกที่มากขึ้น ทำให้เกษตรกรขายผลปาล์มได้ราคาที่ดีขึ้น ดังนั้นในปี 2566 เมื่อน้ำมันปาล์มคงคลังเพิ่มขึ้นในขณะที่ราคาขายน้ำมันลดลง การใช้น้ำมันปาล์มสำหรับไบโอดีเซลก็เพิ่มขึ้นอีกครั้ง

ยูนิวานิชเป็นสมาชิกของสมาคมการผลิตน้ำมันปาล์มอย่างยั่งยืน (RSPO) และบริษัทได้รับใบรับรองของการเป็นผู้ผลิตน้ำมันปาล์มที่ยั่งยืน ขณะที่การได้มาซึ่งใบรับรองการเป็นผู้ผลิตน้ำมันปาล์มอย่างยั่งยืนทำให้อุตสาหกรรมผลิตสูงขึ้น แต่เป็นโอกาสสำหรับบริษัทอย่างยูนิวานิชที่ได้นำมาซึ่งการตระหนัก และใส่ใจในการดูแลรักษาสิ่งแวดล้อม เศรษฐกิจและสังคมอย่างยั่งยืนมาช้านาน

อัตราแลกเปลี่ยน

การทำธุรกิจค้าขายน้ำมันปาล์มระหว่างประเทศ จะซื้อขายเป็นเงินดอลลาร์สหรัฐอเมริกา ผู้นำเข้าและผู้ส่งออกในประเทศไทยอาจจะได้รับผลกระทบจากค่าเงินบาทเมื่อเทียบกับค่าเงินดอลลาร์สหรัฐอเมริกา

ยูนิวานิชใช้สัญญาอัตราแลกเปลี่ยนเงินตราต่างประเทศล่วงหน้า เพื่อป้องกันความเสี่ยงจากอัตราแลกเปลี่ยนดอลลาร์สหรัฐอเมริกาในสัญญาขายแต่ละราย

การต่ออายุสัมปทานที่ดิน

บริษัทฯ มีพื้นที่ปลูกปาล์มบางส่วนเป็นพื้นที่สัมปทาน

สัมปทานสวนไทยอุตสาหกรรมพื้นที่ 8,250 ไร่ ได้หมดอายุลงเมื่อวันที่ 18 พฤศจิกายน 2566 ซึ่งปัจจุบันอยู่ในระหว่างการยื่นคำขอเข้าทำประโยชน์ ตามรายละเอียดที่ระบุไว้ในหมายเหตุประกอบงบการเงินข้อ 17

ทั้งนี้การไม่ได้รับการต่ออายุสัมปทานจะส่งผลกระทบต่อบริษัทโดยพื้นที่ปลูกปาล์มของบริษัทจะลดลง อย่างไรก็ตามผลกระทบดังกล่าวไม่มีนัยสำคัญเนื่องจากในปัจจุบันผลผลิตจากสวนของบริษัทมีปริมาณน้อยกว่าร้อยละ 5 และรายการดังกล่าวไม่มีผลกระทบต่องบการเงิน

ส่วนที่ 1 - การประกอบธุรกิจและผลการดำเนินงาน



การแข่งขันของโรงงานสกัดน้ำมันปาล์ม

ในประเทศไทยมีการแข่งขันอย่างรุนแรงในการรับซื้อผลปาล์มสดระหว่างโรงงานสกัดน้ำมันปาล์มขนาดใหญ่มากกว่า 50 แห่ง ยูนิวานิชมีส่วนแบ่งในตลาดประมาณ 10% เมื่อมีโรงงานสกัดแห่งใหม่เกิดขึ้น จึงส่งผลกระทบต่อ การรับซื้อผลปาล์มสดกับ โรงงานที่มีอยู่เดิมในระดับหนึ่ง

แม้ว่าจะมีโรงงานสกัดแห่งใหม่เกิดขึ้นในอุตสาหกรรมน้ำมันปาล์มทุกปี แต่ยูนิวานิชยังสามารถบรรลุแผนระยะยาวในการ รักษาอัตราการเติบโตไว้ได้ โดยที่บริษัทอาจขยายกำลังการผลิตและจากการขยายพื้นที่ปลูกปาล์มน้ำมันในประเทศไทย โดย พื้นที่ปลูกปาล์มได้เพิ่มขึ้นจาก 320,000 เฮกตาร์ (2 ล้านไร่) ในปี 2546 เป็น 1,027,162 เฮกตาร์ (6.4 ล้านไร่) ใน ปี 2565 (ที่มา: สำนักงานเศรษฐกิจการเกษตร) ทั้งนี้ ประเทศไทยจะต้องมีการขยายกำลังการผลิตของโรงงานสกัดในอัตรา ที่ใกล้เคียงกัน แต่บางครั้งการขยายพื้นที่เพาะปลูกอาจไม่สอดคล้องกับกำลังการผลิตที่เพิ่มขึ้นของโรงงาน

ส่วนที่ 1 - การประกอบธุรกิจและผลการดำเนินงาน

3. การขับเคลื่อนธุรกิจเพื่อความยั่งยืน

3.1 นโยบายและเป้าหมายการจัดการด้านความยั่งยืน



ยูนิวานิชมีพื้นที่ปลูกปาล์มน้ำมันโดยประมาณ 5,000 เฮกตาร์ ซึ่งผลิตผลปาล์มสดน้อยกว่า 5% ของผลปาล์มสดทั้งหมดที่บีบในโรงสกัดของบริษัทฯ ทั้ง 5 สาขา และ 95% มาจากเกษตรกรรายย่อยกว่า 4,000 ราย ด้วยการส่งเสริมการมีส่วนร่วมของเกษตรกรรายย่อยนี้ทำให้อุตสาหกรรมยูนิวานิชเติบโตจนประสบความสำเร็จในธุรกิจการเกษตรแบบยั่งยืน

บมจ.ยูนิวานิชน้ำมันปาล์มจดทะเบียนในตลาดหลักทรัพย์แห่งประเทศไทยในปี พ.ศ. 2546 ภายใต้ชื่อ UVAN ปัจจุบันเป็นหนึ่งในผู้นำด้านการผลิตน้ำมันปาล์มดิบ (CPO) และน้ำมันเมล็ดในปาล์มดิบ (PKO) ของประเทศไทย เพื่อส่งขาย

ทั้งในและต่างประเทศ โดยเฉพาะตลาดในประเทศ มีการขยายตัวอย่างรวดเร็วจากการนำน้ำมันปาล์มดิบไปใช้ทำไบโอดีเซลและเชื้อเพลิงทดแทนอื่นๆ

สิ่งที่ช่วยส่งเสริมให้การเปลี่ยนแปลงเหล่านี้ประสบความสำเร็จ นั่นคือ สิ่งที่ยูนิวานิชได้เน้นย้ำเสมอมา เกี่ยวกับ “4 เสาหลักแห่งความยั่งยืน” ดังนี้



ความก้าวหน้าทางวิทยาศาสตร์

ในปี พ.ศ.2526 ยูนิวานิชเข้าร่วมกับ Unilever Plantations and Plant Science Group ของประเทศอังกฤษ ในช่วงระยะเวลา 15 ปีที่ผ่านมา นั้น บริษัทฯ ได้ก่อตั้งศูนย์วิจัยพันธุ์ปาล์มน้ำมัน (OPRC) เพื่อดำเนินการวิจัยเกี่ยวกับคุณลักษณะเฉพาะของปาล์มน้ำมันในประเทศไทย โดยเฉพาะเจาะจงเพื่อปรับปรุงพันธุ์ปาล์มน้ำมันให้ทนต่อความแห้งแล้งได้ดียิ่งขึ้น

ปัจจุบันศูนย์วิจัยพันธุ์ปาล์มของยูนิวานิชได้รับการยอมรับในระดับสากลว่าเป็นผู้นำด้านการวิจัยพันธุ์ปาล์มน้ำมัน ที่ให้ผลผลิตสูง ทนแล้ง ทำให้เมล็ดพันธุ์ปาล์มน้ำมันถูกส่งไปขายมากกว่า 15 ประเทศทั่วโลก ในปี 2549 บริษัทได้ก่อตั้ง ห้องปฏิบัติการพันธุ์ปาล์มเนื้อเยื่อแห่งแรกของประเทศจีน ด้วยวัตถุประสงค์ในการโคลนนิ่งพันธุ์ปาล์มน้ำมันจากพ่อพันธุ์และแม่พันธุ์ที่ผ่านการคัดเลือกในโครงการพันธุ์ปาล์มคุณภาพของยูนิวานิช ในปี 2553 การวิจัยที่ยาวนานนี้บรรลุผลสำเร็จด้วยการโคลนนิ่งต้นปาล์มที่ให้ผลผลิตสูงเป็นแห่งแรกในประเทศไทย ต่อมาปี 2559 บริษัทได้ผลิตเมล็ดพันธุ์ปาล์มน้ำมันกึ่งโคลนนิ่ง ซึ่งมีวางจำหน่ายในปัจจุบัน จากความก้าวหน้าทางวิทยาศาสตร์ล่าสุดจะทำให้อุตสาหกรรมปาล์มน้ำมันของประเทศไทยมีความสามารถในการแข่งขันสู่ยุคอนาคตได้

ส่วนที่ 1 - การประกอบธุรกิจและผลการดำเนินงาน



แนวทางปฏิบัติที่ดีที่สุดด้านสิ่งแวดล้อม

นับตั้งแต่บริษัทมีนโยบายด้านสิ่งแวดล้อมฉบับแรกในปี พ.ศ. 2523 ซึ่งมีข้อห้ามในการตัดไม้ทำลายป่า ยูนิวานิชได้เป็นผู้นำระดับแนวหน้าในการส่งเสริมแนวปฏิบัติด้านสิ่งแวดล้อมที่ดีที่สุด นอกจากนี้บริษัทเป็นผู้อุทิศเงินลงทุนในการลดการปลดปล่อยก๊าซเรือนกระจก ซึ่งได้นำไปสู่การพัฒนาให้เกิดโครงการกักเก็บก๊าซมีเทนขึ้น 4 โครงการด้วยกัน เพื่อผลิตไฟฟ้าจากพลังงานทดแทนกระจายสู่บ้านเรือนมากกว่า 1,000 ครัวเรือนผ่านระบบโครงข่ายไฟฟ้าของรัฐ รวมทั้งยังสามารถผลิต คาร์บอนเครดิต Gold

Standard CERs มากกว่า 100,000 หน่วยคาร์บอนต่อปีภายใต้กลไกการพัฒนาที่สะอาดของสหประชาชาติ ซึ่งยูนิวานิชถือได้ว่าเป็นรายแรกของโลกที่มีการผลิตและจำหน่าย Gold Standard CERs จากของเสียที่ได้จากกระบวนการผลิตน้ำมันปาล์ม



ความยั่งยืนทางสังคม

ปัจจุบันเกษตรกรรายย่อยอิสระมีสัดส่วนมากกว่า 80% ของพื้นที่ปลูกปาล์มน้ำมันในประเทศไทยที่มีอยู่ 1 ล้านเฮกแตร์ พื้นที่ส่วนใหญ่อยู่ในภาคใต้ เช่น จังหวัดกระบี่ และสุราษฎร์ธานี ซึ่งเคยเป็นพื้นที่กันดารและมีความไม่มั่นคงทางการเมืองเมื่อ 40 ปีที่ผ่านมา ปัจจุบันมีความเจริญรุ่งเรืองมากขึ้น ส่วนใหญ่เป็นผลมาจากการพัฒนาการเกษตรที่ประสบความสำเร็จ โดยยูนิวานิชมีส่วนช่วยผ่านการจำหน่ายต้นกล้าปาล์มที่ให้ผลผลิตสูงแก่เกษตรกรในท้องถิ่น มากกว่า 1.5 ล้านต้นในแต่ละปี และมีการจัดวันพบเกษตรกร (Field Day) เพื่อให้ความรู้แก่บุคคลทั่วไป ศูนย์ฝึกอบรมวิจัยพันธุ์ปาล์มน้ำมันของบริษัทฯ

กลยุทธ์ของบริษัทฯ ‘การแบ่งปันเทคโนโลยี และการกระจายความมั่งคั่ง’ สร้างผลตอบแทนที่ดีให้กับชุมชน โดยเกษตรกรหลายพันครัวเรือนมีการขยายตัวและมีความเป็นอยู่ที่ดีขึ้น เช่นเดียวกันกับธุรกิจของยูนิวานิชที่ขยายตัวมากขึ้น

3 เสาหลักแห่งความยั่งยืนดังกล่าวข้างต้นนี้ได้ถูกปรับปรุงพัฒนาจนกลายเป็นวัฒนธรรมองค์กรของธุรกิจยูนิวานิช ตั้งแต่ช่วงต้นของการเพาะปลูกปาล์มนำโดยคุณเจียร วานิช ปลาย พ.ศ. 2503

จะเห็นได้ว่า การมีส่วนร่วมของผู้มีส่วนได้ส่วนเสีย และการแบ่งปันให้กับชุมชนนั้น สร้างให้ธุรกิจเติบโตอย่างยั่งยืนเป็นเวลานับหลายสิบปี

ส่วนที่ 1 - การประกอบธุรกิจและผลการดำเนินงาน

สุดท้ายคือ เสาหลักในการพัฒนาตลาดอย่างยั่งยืนด้วยการรับรอง RSPO

ช่วงต้นปี พ.ศ.2543 เกิดกระแสด้านลบเกี่ยวกับการตัดไม้ทำลายป่าเพื่อปลูกปาล์มน้ำมัน ซึ่งเป็นภัยคุกคามต่อสัตว์ป่า และทำลายสิ่งแวดล้อม ทั้งยังก่อให้เกิดผลกระทบต่อสังคม เพื่อแก้ปัญหาเหล่านี้อย่างเร่งด่วนและให้เกิดการผลิตปาล์มน้ำมันอย่างยั่งยืน Round Table for Sustainable Palm Oil (RSPO) จึงถูกก่อตั้งขึ้นในปี พ.ศ. 2547 โดยมีวัตถุประสงค์เพื่อช่วยส่งเสริมการปลูกปาล์มและการใช้ผลิตภัณฑ์จากน้ำมันปาล์มอย่างยั่งยืน ผ่านการรับรองมาตรฐานระดับโลกที่น่าเชื่อถือ และการมีส่วนร่วมของผู้มีส่วนได้ส่วนเสียจากทุกภาคส่วนของอุตสาหกรรมน้ำมันปาล์ม อาทิเช่น

ผู้ผลิตและแปรรูป ผู้ประกอบการค้า ผู้ผลิตสินค้าอุปโภคบริโภค ผู้ค้าปลีก ธนาคาร นักลงทุน องค์กรพัฒนาเอกชนด้านการอนุรักษ์สิ่งแวดล้อม และองค์กรพัฒนาเอกชนทางด้านการพัฒนา หรือทางสังคม

เป้าหมาย ก็เพื่อพัฒนาและนำมาตราฐานระดับโลกสำหรับการผลิตน้ำมันปาล์มอย่างยั่งยืนไปใช้ให้เกิดผลสำเร็จ

ผู้มีส่วนได้ส่วนเสียในหลายภาคส่วนข้างต้นได้พัฒนาให้เกิด หลักการและกฎเกณฑ์ (พร้อมดัชนีชี้วัด) ที่ต่อมาผู้อยู่ในอุตสาหกรรมนี้ ต้องยึดถือปฏิบัติ

หลักการคือเนื้อหาพื้นฐานเกี่ยวกับผลลัพธ์ที่ต้องการ และกฎเกณฑ์คือขั้นตอนการดำเนินการ เพื่อให้หลักการนั้นบรรลุผลสำเร็จ



ส่วนที่ 1 - การประกอบธุรกิจและผลการดำเนินงาน



หลักการ กฎเกณฑ์ และวัตถุประสงค์ของระบบการจัดการตามมาตรฐาน RSPO

หลักการ RSPO	กฎเกณฑ์	วัตถุประสงค์				
Prosperity ความมั่งคั่ง	1. ข้อมูลและความพร้อมในการนำไปใช้ การสื่อสารและการให้คำปรึกษา การปฏิบัติตามหลักศีลธรรม	ในส่วนของปาล์มน้ำมันที่มีความยืดหยุ่น แข็งขัน ได้และยั่งยืนจะทำให้เรามั่นใจได้ถึงความอยู่รอดในระยะยาวของห่วงโซ่อุปทานทั้งหมด และผลประโยชน์ร่วมกันทั้งภาคเอกชนและวิถีชีวิตของชุมชนที่ปลูกปาล์มน้ำมัน การวางแผนที่มีประสิทธิภาพและระบบการจัดการที่ดีสร้างความอยู่รอดทางเศรษฐกิจ การปฏิบัติตามข้อกำหนดทางสังคมและสิ่งแวดล้อม รวมถึงความเสี่ยงการจัดทำขั้นตอนการทำงานและระบบเพื่อให้สอดคล้องกับ หลักการและแนวปฏิบัติของ RSPO และสนับสนุนการปรับปรุงอย่างต่อเนื่องเพื่อนำไปสู่การผลิตน้ำมันปาล์มที่ยั่งยืน				
	2. การปฏิบัติตามกฎหมาย ผู้รับเหมาที่ถูกต้องตามกฎหมาย ผลปาล์มสดจากแหล่งผลิตที่ถูกกฎหมาย					
	3. แผนงานระยะยาวและเศรษฐกิจแบบพอเพียง การพัฒนาอย่างต่อเนื่องและการรายงานผล ขั้นตอนการดำเนินการที่เป็นมาตรฐาน การประเมินสิ่งแวดล้อมระดับยุทธศาสตร์และการวางแผน ระบบการจัดการทรัพยากรมนุษย์ แผนงานอาชีพอนามัยและความปลอดภัย การฝึกอบรม					
	People ประชาชน		4. สิทธิมนุษยชน การร้องเรียนและการแจ้งเบาะแส การเข้าร่วมพัฒนาชุมชนอย่างยั่งยืน การใช้ที่ดินและการยินยอมโดยสมัครใจ (FPIC) การใช้ที่ดิน : การชดเชยค่าเสียหาย การใช้ที่ดิน : ความขัดแย้ง	การปกป้อง / การเคารพ / การรักษาไว้ซึ่งสิทธิมนุษยชน ปาล์มน้ำมันมีส่วนในการช่วยลดความยากจน ซึ่งกระบวนการผลิตปาล์มน้ำมันคือแหล่งที่มาของภาวะความเป็นอยู่ที่ยั่งยืนสิทธิมนุษยชน จะต้องได้รับการเคารพ ประชาชนต้องมีส่วนร่วมในทุกกระบวนการที่เกี่ยวข้อง ด้วยการเข้าถึงผลประโยชน์ที่มีร่วมกัน ผู้เกี่ยวข้องในกระบวนการผลิตปาล์มน้ำมันจะได้รับโอกาสที่เท่าเทียมกันเพื่อเติมเต็มศักยภาพในการทำงานและชุมชน ด้วยความมีเกียรติและความเสมอภาค ในสภาพแวดล้อมการทำงานและการอยู่อาศัยที่ดีและถูกสุขลักษณะ		
			5. ความเป็นอยู่ของเกษตรกรรายย่อยที่ดีขึ้น ค่าจ้าง และสภาพการทำงาน			
			6. ไม่มีการเลือกปฏิบัติ ความมีอิสระในการรวมกลุ่ม ไม่มีแรงงานเด็ก ไม่มีการล่วงละเมิด ไม่มีการบังคับใช้หรือค่าแรงงาน สภาพแวดล้อมการทำงานที่ปลอดภัย			
			Planet โลก		7. การจัดการศัตรูพืชอย่างมีประสิทธิภาพ การใช้ยาฆ่าแมลง การจัดการของเสีย ความอุดมสมบูรณ์ของดิน การอนุรักษ์ดิน (การกัดกร่อน และการทำให้ดินเสื่อมสภาพ) การสำรวจดิน และข้อมูลรังวัด พืชในกลุ่มมอส ปริมาณและคุณภาพน้ำ การใช้พลังงาน มลพิษ และก๊าซเรือนกระจก ไฟฟ้า พื้นที่ที่มีคุณค่าด้านการอนุรักษ์สูง (HCV) และการกักเก็บคาร์บอนสูง (HCS)	เป้าหมาย : ระบบนิเวศที่ได้รับการปกป้อง อนุรักษ์ และปรับปรุงให้ดีขึ้นนั้น จะสงวนไว้ให้กับเยาวชนรุ่นต่อไป โดยระบบนิเวศและระบบที่เกี่ยวข้องจะได้รับการคุ้มครอง การจัดการป่าไม้อย่างยั่งยืน การต่อสู้กับภัยแล้ง การหยุดและแก้ไขความเสื่อมโทรม การหยุดการสูญเสียความหลากหลายทางชีวภาพ) สภาพภูมิอากาศที่เปลี่ยนแปลงจะได้รับการแก้ไขโดยการลดการปลดปล่อยก๊าซเรือนกระจก (GHG) อย่างต่อเนื่อง รวมถึงมลพิษทางอากาศและทางน้ำจะถูกควบคุมเช่นกันเพื่อฟื้นฟูให้คืนสภาพเดิม ผ่านการบริโภค การผลิต และการจัดการทรัพยากรธรรมชาติอย่างยั่งยืน

บริษัท ยูนิวานิชน้ำมันปาล์ม จำกัด (มหาชน) ซึ่งก่อนหน้านี้ได้ปลูกฝังวัฒนธรรมความยั่งยืนไว้แล้วอย่างครอบคลุม ได้เข้าร่วมเป็นสมาชิกรายต้น ๆ ของ RSPO และขณะนี้บริษัทเป็นที่ยอมรับและผ่านการรับรองมาตรฐาน RSPO ระดับโลก

ในฐานะสมาชิกที่ผ่านการรับรองของ RSPO ตั้งแต่ปี 2556 ยูนิวานิชได้ผ่านการตรวจประเมินและตรวจสอบกระบวนการผลิตน้ำมันปาล์มประจำทุกปี ตามหลักการและกฎเกณฑ์ที่เข้มงวดของ RSPO เกี่ยวกับการผลิตน้ำมันปาล์มที่ยั่งยืนจากหน่วยงานรับรองที่เชื่อถือได้ ซึ่งใบรับรองสามารถถูกเพิกถอนได้ทุกเมื่อ หากพบว่ามีกรณีละเมิดกฎและมาตรฐานการรับรองที่กำหนด

ส่วนที่ 1 - การประกอบธุรกิจและผลการดำเนินงาน

ยูนิวานิชได้นำหลักการและกฎเกณฑ์ RSPO ไปใช้เป็นรากฐานและแนวทางปฏิบัติทั้งในด้านสิ่งแวดล้อม สังคม และบรรษัทภิบาล (ESG) ซึ่งบริษัทสามารถแสดงให้เห็นถึงเกณฑ์มาตรฐานและการปรับปรุงอย่างต่อเนื่องผ่านการเฝ้าติดตามดัชนีชี้วัดความสำเร็จของการดำเนินงาน โดยมีเป้าหมายเพื่อนำการเติบโตอย่างยั่งยืน มีความรับผิดชอบต่อสังคม และลดความเสี่ยงขององค์กร

นอกจากที่กล่าวมานี้ เรายังมุ่งเน้นไปที่วิธีการที่ใช้ในการจัดการกับหลักการและกฎเกณฑ์ RSPO เพื่อรักษาใบรับรองมาตรฐานที่ออกให้ตั้งแต่ปีพ.ศ. 2556 โดยมีการติดตามการปรับปรุงอย่างต่อเนื่องผ่านดัชนีชี้วัดความสำเร็จประจำปี

3.2 การจัดการผลกระทบต่อผู้มีส่วนได้เสียในห่วงโซ่คุณค่าของธุรกิจ

3.2.1 ห่วงโซ่คุณค่าของธุรกิจ



ส่วนที่ 1 - การประกอบธุรกิจและผลการดำเนินงาน



3.3 การจัดการความยั่งยืนในมิติสิ่งแวดล้อม

การเปลี่ยนแปลงของสภาพอากาศ

การเปลี่ยนแปลงสภาพอากาศของโลกและระดับน้ำทะเลเกิดจากอุณหภูมิที่สูงขึ้นจากกิจกรรมต่างๆ ของมนุษย์ทำให้มีการปล่อยก๊าซเรือนกระจกออกสู่ชั้นบรรยากาศ

คาร์บอนไดออกไซด์ยังคงเป็นสาเหตุหลักที่ทำให้เกิดภาวะโลกร้อนจนถึงทุกวันนี้ การปล่อยก๊าซสู่ชั้นบรรยากาศ โดยใช้เชื้อเพลิงฟอสซิล การเปลี่ยนแปลงที่ดินเพื่อทำมาหากิน เช่น การตัดไม้ทำลายป่า และการแปรสภาพทางการเกษตร ในขณะที่ก๊าซมีเทนเป็นก๊าซเรือนกระจกอีกอย่างที่ทำให้เกิดผลกระทบอย่างเห็นได้ชัด (ผลกระทบจากก๊าซมีเทนที่มีต่อภาวะโลกร้อน สูงกว่าคาร์บอนไดออกไซด์ ถึง 23 เท่า)

การปล่อยก๊าซเรือนกระจกและอุณหภูมิจะยังคงสูงขึ้นเรื่อยๆ ไปจนถึงศตวรรษที่ 21 ซึ่งจะกระตุ้นให้เกิดการเปลี่ยนแปลงสภาพอากาศอย่างรุนแรงบ่อยมากขึ้น เช่น คลื่นความร้อน ภัยแล้ง และฝนตกหนักกะทันหัน

RSPO มุ่งเน้นการลดการปล่อยก๊าซเรือนกระจก และจำกัดการดำเนินงานในอุตสาหกรรมน้ำมันปาล์มที่มีผลกระทบต่อ การเปลี่ยนแปลงของสภาพอากาศ

สมาชิก RSPO ต้องมีการติดตาม และรายงานการปล่อยก๊าซเรือนกระจก รวมทั้งดำเนินการตามแผนที่กำหนดเพื่อลดการปล่อยก๊าซเรือนกระจก

ยูนิวานิชให้ความสำคัญกับการเปลี่ยนแปลงของสภาพอากาศอย่างจริงจัง และในฐานะของสมาชิก RSPO บริษัทฯ มีการเฝ้าติดตามและมองหาโอกาสเพื่อลดการปล่อยก๊าซเรือนกระจกอยู่เสมอ

สภาพอากาศในบริเวณพื้นที่เพาะปลูกปาล์มของยูนิวานิชอยู่ในเขตพื้นที่แห้งแล้ง ฤดูแล้งที่ยาวนานกว่าพื้นที่เพาะปลูกอื่นๆ สามารถส่งผลกระทบต่อปริมาณผลผลิตปาล์ม ทำให้ยูนิวานิชมุ่งเน้นเรื่องการจัดการการใช้น้ำ มีการเฝ้าติดตาม และมองหา นวัตกรรมระบบจัดการน้ำใหม่ๆ อยู่เสมอ เพื่อนำมาใช้ในการเพาะปลูกปาล์มน้ำมันของบริษัท

การลดคาร์บอนฟุตพริ้นต์

หลักการ RSPO	กฎเกณฑ์	วัตถุประสงค์
Planet โลก	7. การใช้พลังงาน	การใช้พลังงานทดแทน
	มลพิษ และก๊าซเรือนกระจก	การลดการปลดปล่อยก๊าซเรือนกระจก

เป้าหมายของบริษัทคือรักษาไว้ซึ่งภาวะคาร์บอนฟุตพริ้นต์ที่เป็นลบ และยังคงพัฒนาต่อไปเพื่อให้ตัวเลขลดลงเรื่อยๆ นับจากข้อมูลพื้นฐานปี 2561

ข้อมูลพื้นฐานปี 2561 คือ คาร์บอนฟุตพริ้นต์ที่เกิดจากกระบวนการผลิตปาล์มน้ำมันทั้งหมด คือ -0.23 ตันคาร์บอนไดออกไซด์ เทียบเท่าต่อตันน้ำมันปาล์มดิบและเมล็ดใน (ราคาหน้าโรงงาน) วิธีการในการเฝ้าติดตามคือ การใช้การคำนวณการปล่อยก๊าซเรือนกระจกของ RSPO ซึ่งมีผลบังคับใช้ตั้งแต่เดือนมกราคม 2563 เป็นต้นมา

จากรายงานผลดำเนินงานด้านสิ่งแวดล้อม ซึ่งให้เห็นถึงแหล่งกำเนิดที่สำคัญในการปล่อยก๊าซเรือนกระจกจากกระบวนการทำงานของยูนิวานิช ในปี 2566 POME (น้ำทิ้งจากโรงงานสกัดน้ำมันปาล์ม) คือแหล่งกำเนิดที่สร้างภาวะเรือนกระจกมากที่สุดเนื่องจากมีผลปาล์มสดเข้าบิบบสูงขึ้นในปี 2566 เป็นเท่ากับ 1.74 ล้านตัน (เพิ่มขึ้น 15%) ซึ่งมาจากผลผลิตปาล์มสวนของเกษตรกรรายย่อยที่เพิ่มสูงขึ้น

การปล่อยก๊าซเรือนกระจกของบริษัทที่สูงเป็นลำดับที่ 2 มาจากการเตรียมพื้นที่เพาะปลูก ซึ่งลดลง จาก 37% ในปี 2565 เหลือ 31% ในปี 2566 ซึ่งเป็นตัวเลขที่วัดจากพื้นที่เพาะปลูกทั้งหมดของปาล์มน้ำมัน โดยทั่วไปการปล่อยก๊าซเรือนกระจกจะสูงขึ้นในพื้นที่เพาะปลูกใหม่ อย่างไรก็ตาม ในปัจจุบันยูนิวานิชได้ทำการปลูกทดแทนเฉพาะพื้นที่ที่มีอยู่เดิมเท่านั้น ทำให้การปล่อยก๊าซเรือนกระจกโดยรวมจากการเตรียมพื้นที่ปลูกของยูนิวานิชลดลง

ส่วนที่ 1 - การประกอบธุรกิจและผลการดำเนินงาน

การปล่อยก๊าซเรือนกระจกของยูนิวานิชปี 2566 แยกตามแหล่งกำเนิด (MT CO₂ e%)

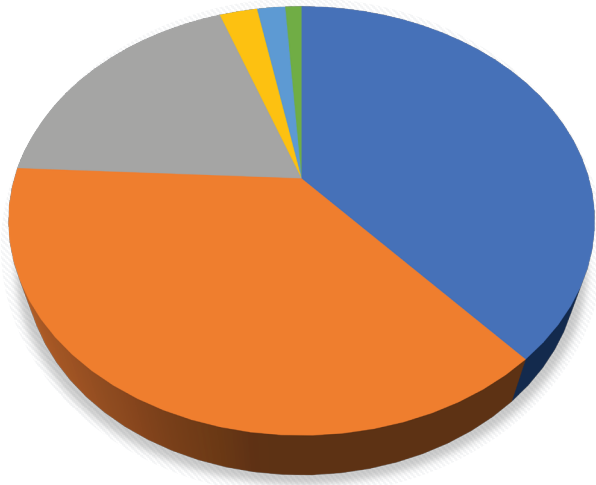

POME น้ำทิ้งจากโรงงานสกัดน้ำมันปาล์ม	42%
Land Conversion การเตรียมพื้นที่ปลูก	31%
Mill Fuel เชื้อเพลิงจากโรงงานสกัด	20%
CO ₂ Emissions Fertiliser การปล่อยก๊าซคาร์บอนไดออกไซด์จากปุ๋ย	2%
N ₂ O Emissions การปลดปล่อยก๊าซไนตรัสออกไซด์	2%
Fuel (Field Operations) เชื้อเพลิง (การดำเนินงานในสวนปาล์ม)	1%

การปล่อยก๊าซเรือนกระจกจากการใช้เชื้อเพลิงของโรงงานสกัด สูงเป็นลำดับที่ 3 เพิ่มขึ้นจาก 18% เป็น 20% สืบเนื่องจากการใช้เชื้อเพลิงฟอสซิลและพลังงานจากโครงข่ายไฟฟ้าเป็นครั้งคราว

เนื่องจากปริมาณการผลิตเพิ่มขึ้น ทำให้บริษัทต้องใช้พลังงานมากขึ้น คาดว่าในอีกไม่กี่ปีข้างหน้าจะลดน้อยลง เนื่องจากยูนิวานิชมุ่งมั่นที่จะปรับปรุงประสิทธิภาพการใช้พลังงานให้ดีขึ้น โดยพึ่งพาเชื้อเพลิงฟอสซิลซึ่งเป็นวัตถุดิบตั้งต้นให้น้อยลงในปี 2567 ยูนิวานิชจะติดตั้งเครื่องผลิตไฟฟ้าด้วยกำลังไอน้ำ (steam turbine) ที่ใหญ่ขึ้น ที่โรงงานสาขาปลายพระยาและลำทับ ทั้ง 2 โรงงานมีการใช้ปริมาณไฟฟ้าสูง เนื่องจากมีโรงงานสกัดเมล็ดปาล์มและยังต้องใช้ไฟฟ้าจากการไฟฟ้าส่วนภูมิภาคเพื่อเดินเครื่องจักร เครื่องผลิตไฟฟ้าด้วยกำลังไอน้ำที่ใหญ่ขึ้นจะทำให้บริษัทสามารถเดินเครื่องจักรของโรงงานจากการไฟฟ้าที่โรงงานผลิตได้เองเพียงอย่างเดียวได้

ในปี 2566 ยูนิวานิชลดการปล่อยก๊าซเรือนกระจกจากปุ๋ย ทั้งก๊าซคาร์บอนไดออกไซด์และก๊าซไนตรัสออกไซด์ (ที่ให้ผลกระทบสูงกว่าคาร์บอนไดออกไซด์ถึง 300 เท่า) เนื่องจากปริมาณปุ๋ยที่ใช้ในปี 2566 ลดลงเพื่อเตรียมพื้นที่สำหรับปลูกปาล์มทดแทนในอนาคตรันไคล์ ทำให้ไม่ต้องใส่ปุ๋ยในพื้นที่ดังกล่าว

ยูนิวานิชยังคงมุ่งมั่นอย่างแรงกล้าในการลดการปล่อยก๊าซเรือนกระจก รวมถึงคาร์บอนฟุตพริ้นต์ทั้งในสวนปาล์มของบริษัทและกระบวนการผลิตทั้งหมดในโรงงานสกัด เกือบ 20% ของโลกที่ร้อนขึ้นเป็นผลมาจากก๊าซมีเทนและการปล่อยก๊าซเรือนกระจก สูงสุดในกระบวนการของยูนิวานิชคือ น้ำทิ้งจากโรงงานสกัด ยูนิวานิชสามารถควบคุมการปล่อยก๊าซเหล่านี้ผ่านการใช้เครื่องย่อยสลายทางชีวภาพและเครื่องผลิตไฟฟ้า ซึ่งดำเนินการมาตั้งแต่ปี 2551 เทคโนโลยีที่ว่าจะสามารถช่วยกักเก็บก๊าซมีเทนจากน้ำทิ้งของโรงงาน และแปลงเป็นพลังงานทดแทน ที่นำกลับมาใช้ในกระบวนการและขายให้กับโครงข่ายของการไฟฟ้าท้องถิ่นอีกด้วย

การเพิ่มปริมาณการผลิตทำให้น้ำทิ้งจากโรงสกัดกลายเป็นแหล่งปล่อยก๊าซที่สูงที่สุด อย่างไรก็ตามบริษัทได้ทำการกักเก็บและแปลงมาเป็นพลังงานทดแทนที่เพิ่มสูงขึ้นเช่นกัน

ยูนิวานิชผลิตไฟฟ้าเพิ่มขึ้นจาก 7 ปีที่ผ่านมาถึง 69%

ส่วนที่ 1 - การประกอบธุรกิจและผลการดำเนินงาน



ปริมาณไฟฟ้าที่ผลิตได้จากโครงการกักเก็บก๊าซมีเทน ตั้งแต่ปี 2560 - 2566

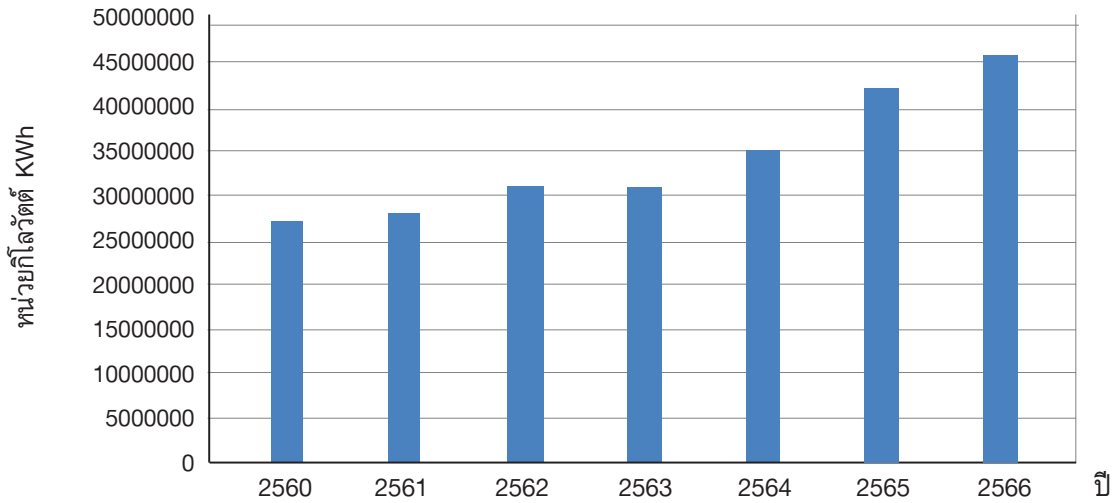

ปี	แหล่งปล่อยก๊าซเรือนกระจก							เครดิต			สรุป		
	การเตรียมพื้นที่ปลูก	การปล่อยก๊าซคาร์บอนไดออกไซด์	การปล่อยก๊าซไนตรัสออกไซด์	เชื้อเพลิง (การดำเนินงานในสวนปาล์ม)	น้ำทิ้งจากโรงงานสกัดน้ำมันปาล์ม	เชื้อเพลิงของโรงงาน	การใช้ไฟฟ้าจากโครงข่ายไฟฟ้า	การกักเก็บคาร์บอนในปาล์ม	การส่งไฟฟ้าให้แก่โครงข่ายไฟฟ้า	การขายกะลาปาล์มและทะลายเปล่า	การปล่อยก๊าซสุทธิ	ผลผลิตจากปาล์มน้ำมัน	คาร์บอนไดออกไซด์ต่อตันน้ำมัน CPO ต่อเมตริกในปาล์ม
2561	46,344	3,075	17,158	1,534	25,663	2,783	11,899	- 44,767	- 4,746	- 114,782	- 55,838	237,787	- 0.23
2562	47,481	3,312	2,429	1,320	23,754	2,495	12,122	- 42,959	- 7,302	- 101,239	- 58,587	240,087	- 0.24
2563	31,601	3,058	2,554	1,225	23,103	1,821	12,705	- 32,542	- 5,161	- 93,675	- 55,309	231,116	- 0.24
2564	36,039	2,632	2,121	940	28,096	1,821	13,879	- 33,173	- 6,489	- 120,804	- 74,938	267,623	- 0.28
2565	34,997	2,357	1,760	1,020	36,004	2,356	15,171	- 29,442	- 8,823	- 211,284	-155,883	339,011	- 0.46
2566	31,061	2,071	1,498	1,011	42,398	2,589	17,909	- 26,801	- 7,456	- 248,942	-184,662	404,240	- 0.46

ส่วนที่ 1 - การประกอบธุรกิจและผลการดำเนินงาน

การปล่อยคาร์บอนไดออกไซด์ต่อตันน้ำมันปาล์มดิบและเมล็ดในของยูนิวานิช ปี 2566

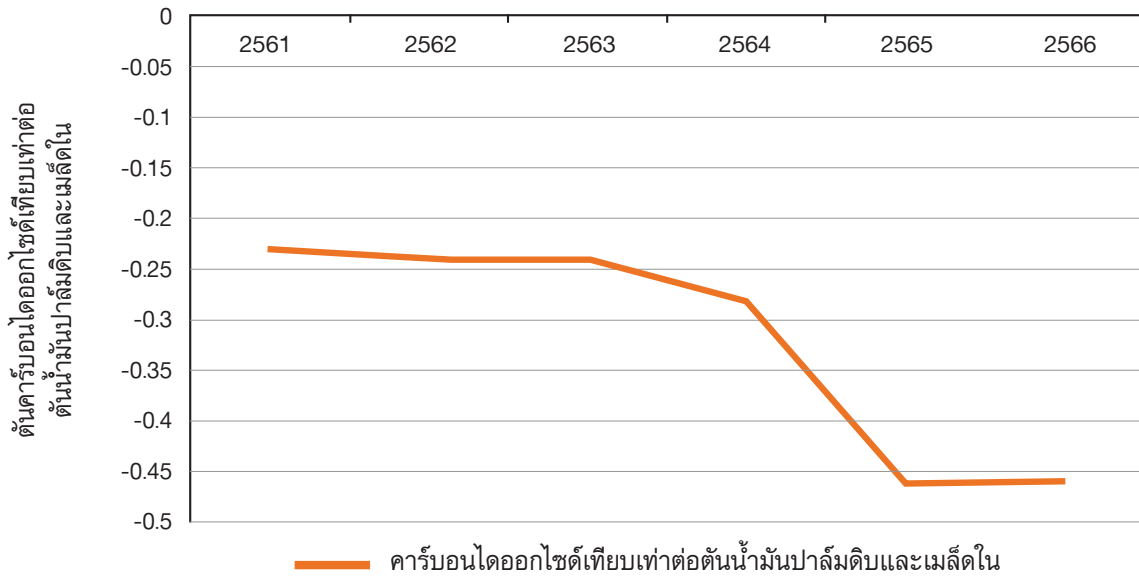

ปริมาณการปล่อยก๊าซคาร์บอนไดออกไซด์ที่เกิดจากการดำเนินงานของบริษัททั้งหมด ในปี 2566 คือ -184,662 ตันคาร์บอนไดออกไซด์ หรือ -0.46 ตันคาร์บอนไดออกไซด์เทียบเท่าต่อตันน้ำมันปาล์มดิบและเมล็ดใน ซึ่งเท่ากับปี 2565 ซึ่งเกิดจากปัจจัยหลักดังต่อไปนี้

ปริมาณผลปาล์มสดจากเกษตรกรรายย่อยที่เพิ่มขึ้นมาก ทำให้มีผลผลิตน้ำมันปาล์มดิบเพิ่มขึ้น เช่นเดียวกับผลิตภัณฑ์พลอยได้อื่น ๆ ก็เพิ่มสูงขึ้นด้วย เช่น กากใยปาล์ม กะลาปาล์ม ทะลายเปล่า และน้ำทิ้งจากโรงสกัดน้ำมันปาล์ม

ในส่วนของ กะลาปาล์มและทะลายเปล่าที่ผลิตได้มากขึ้นนั้นจะถูกขายให้กับโรงงานผลิตไฟฟ้าชีวมวลต่อไป

ทะลายเปล่าส่วนหนึ่งยังคงนำไปใช้ในสวนปาล์มของบริษัทเพื่อเป็นแหล่งปุ๋ยทดแทนปุ๋ยอินทรีย์ที่ต้องการ ทั้งช่วยลดการปล่อยก๊าซเรือนกระจกจากการใช้ปุ๋ยเคมีได้ดีอีกด้วย นอกจากนี้บริษัทวางแผนเพื่อการปลูกทดแทนปาล์มที่มีอายุมาก ทำให้ความต้องการใช้สารอินทรีย์ลดน้อยลง

ปริมาณน้ำทิ้งจากโรงสกัดน้ำมันปาล์มที่เพิ่มสูงขึ้น ทำปริมาณก๊าซมีเทนเพิ่มสูงขึ้นด้วย นั่นคือเราสามารถผลิตไฟฟ้าเพื่อนำมาใช้และขายได้มากขึ้นด้วย

บริษัทยังคงพัฒนาอย่างต่อเนื่องในส่วนของจัดการพลังงานในกระบวนการผลิตของโรงงาน เพื่อให้มั่นใจว่าเรานำเชื้อเพลิงชีวมวลไปใช้ให้เกิดประโยชน์สูงสุด และมีการเดินเครื่องหม้อต้มไอน้ำอย่างมีประสิทธิภาพที่สุดเท่าที่จะทำได้เพื่อลดความต้องการใช้พลังงานฟอสซิล

การปรับปรุงพัฒนาประสิทธิภาพอยู่เสมอทำให้บริษัทมีรายได้เพิ่มขึ้นจากการจำหน่ายไฟฟ้าให้กับโครงข่ายไฟฟ้าท้องถิ่น รวมถึงการขายกะลาปาล์มให้กับบุคคลภายนอกเพื่อใช้เป็นแหล่งเชื้อเพลิงก็เพิ่มสูงขึ้น

บริษัทมีศักยภาพในการนำผลิตภัณฑ์พลอยได้จากกระบวนการผลิตมาใช้ให้เกิดประโยชน์ เช่น กากใย กะลาปาล์ม รวมถึงก๊าซชีวภาพ ทำให้การดำเนินงานของยูนิวานิชมีการปล่อยก๊าซเรือนกระจกที่เป็นลบ หรือเกิดคาร์บอนเชิงลบ

แม้ว่าเราจะสามารถแสดงให้เห็นการปล่อยก๊าซเรือนกระจกที่ต่ำมากภายในการดำเนินงานของเรา แต่เราตระหนักดีว่าขณะนี้เราไม่ได้ติดตามการปล่อยก๊าซเรือนกระจกจากกิจกรรมของเกษตรกรรายย่อยที่ส่งมอบผลผลิตในกระบวนการผลิตของ Univanich ซึ่งขณะนี้ เรากำลังดำเนินการศึกษาวิธีการเพื่อหาปริมาณการปล่อยก๊าซเรือนกระจกจากเกษตรกรรายย่อย โดยจะช่วยให้เห็นภาพการปล่อยก๊าซเรือนกระจกจากห่วงโซ่อุปทานทั้งหมดที่แม่นยำยิ่งขึ้น ตั้งแต่เกษตรกรรายย่อย ไปจนถึงการผลิต CPO ที่โรงงานสกัด

ส่วนที่ 1 - การประกอบธุรกิจและผลการดำเนินงาน



การปล่อยก๊าซเรือนกระจกของโรงงานยูนิวานิช ปี 2566 (MTCO₂ e/MT CPO&PK Ex-Factory)

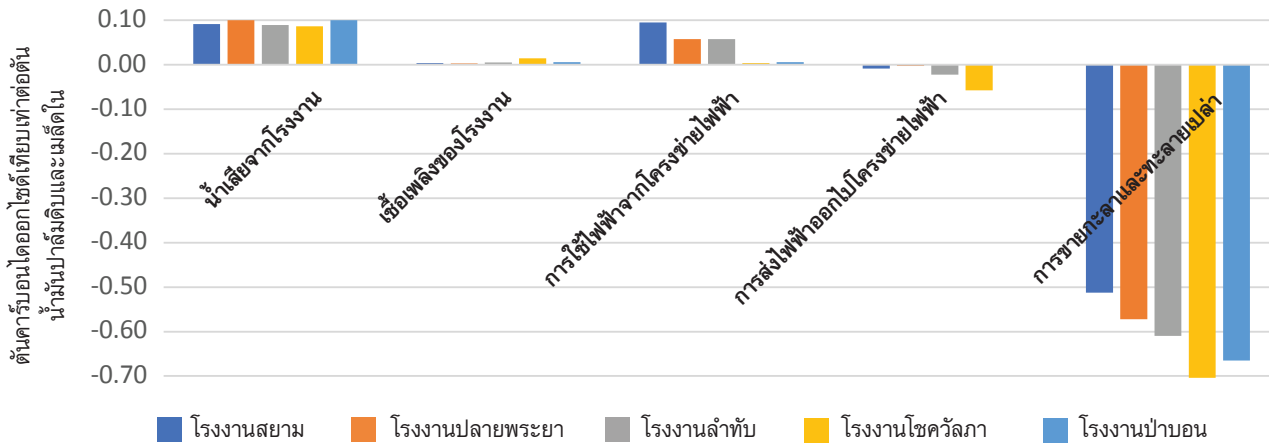

เพื่อระบุส่วนงานที่ควรมีการปรับปรุงพัฒนา บริษัทจะทำการวิเคราะห์การปล่อยก๊าซเรือนกระจกในแต่ละโรงงาน

การปล่อยก๊าซเรือนกระจกที่เกิดจากน้ำเสียของโรงงานสกัด แปรผันตามปริมาณผลปาล์มสดเข้าบิบบและปริมาณน้ำที่ใช้ในกระบวนการผลิต ด้วยปริมาณการผลิตที่เพิ่มสูงขึ้นในปี 2566 ทำให้น้ำเสียจากโรงสกัดเพิ่มสูงขึ้นด้วย อย่างไรก็ตามการปล่อยก๊าซเรือนกระจกที่เพิ่มสูงขึ้น ทำให้เรากักเก็บก๊าซมีเทนได้มากขึ้น และนำไปผลิตไฟฟ้าเป็นพลังงานทดแทนต่อไป ในปี 2566 ยูนิวานิชสามารถเพิ่มยอดขายไฟฟ้าได้มากถึง 23%

โรงงานป่าบอน ได้ทำการก่อสร้างแล้วเสร็จในส่วนของบ่อก๊าซ ก๊าซมีเทนที่กักเก็บได้จะถูกเผาทิ้งไป

อย่างไรก็ตาม บริษัทกำลังสำรวจความเป็นไปได้ในการผลิตก๊าซชีวภาพอัด (CBG) เพื่อใช้ในการขนส่ง โครงการนี้มีแนวโน้มที่จะเริ่มการดำเนินงานในปี 2567 และจะสามารถชดเชยการปล่อย Pome เพิ่มเติมได้

การปล่อยก๊าซเรือนกระจกจากการใช้เชื้อเพลิงของโรงงานและการใช้ไฟฟ้าผ่านโครงข่ายยังเป็นจุดที่ต้องจับตามอง ซึ่งบริษัทยังคงมองหาช่องทางชดเชยการปล่อยก๊าซเรือนกระจก ปัจจุบันได้ดำเนินการปรับปรุงประสิทธิภาพของเครื่องผลิตไฟฟ้าด้วยกำลังไอน้ำและหม้อต้มของโรงงานปลายพระยา ลำทับ และป่าบอน ซึ่งจะช่วยลดการปล่อยก๊าซเรือนกระจกจากการใช้เชื้อเพลิงฟอสซิลในโรงงาน ทั้งยังเพิ่มการขายผลิตภัณฑ์พลอยได้ให้แก่บุคคลภายนอก (เชื้อเพลิงชีวภาพทดแทน อาทิเช่น กะลา กากไย และทะลายเปล้า)

โดยรวมแล้ว โรงงานสกัดน้ำมันปาล์มของบริษัทสามารถแสดงให้เห็นตัวเลขเชิงลบของการปล่อยก๊าซเรือนกระจกจากการกักเก็บก๊าซเรือนกระจกที่ถูกปล่อยออกมาในบ่อก๊าซที่มีการย่อยสลายทางชีวภาพ แล้วแปลงก๊าซมีเทนเหล่านี้เป็นพลังงานไฟฟ้า และขายต่อให้กับโครงข่ายไฟฟ้าของการไฟฟ้าภูมิภาค รวมทั้งการขายผลิตภัณฑ์ชีวภาพทดแทนต่างๆ ให้กับบุคคลภายนอก ที่สำคัญคือการปรับปรุงประสิทธิภาพของเครื่องผลิตไฟฟ้าด้วยกำลังไอน้ำ ทำให้ยูนิวานิชไม่ต้องพึ่งพาการซื้อไฟฟ้าหรือการใช้เชื้อเพลิงฟอสซิลกับเครื่องกำเนิดไฟฟ้าอีกต่อไป สิ่งนี้ยังช่วยลดความต้องการใช้เชื้อเพลิงฟอสซิลในกระบวนการผลิตของบริษัท

เป็นที่น่ายินดีที่เห็นว่าผลิตภัณฑ์พลอยได้จากกระบวนการผลิตน้ำมันปาล์มดิบในโรงงานได้มีการนำไปพัฒนาต่อยอด จากเดิมที่ถูกมองว่าเป็นเพียงของเสียจากกระบวนการผลิต กลายเป็นสิ่งทดแทนพลังงานที่เหมาะสมอย่างมากสำหรับทดแทนเชื้อเพลิงฟอสซิล และเป็นส่วนสำคัญที่ช่วยชดเชยการปล่อยก๊าซเรือนกระจกจากการดำเนินงานทั้งหมด ยูนิวานิชจะยังคงหมั่นทบทวนเทคโนโลยีใหม่ๆ ในด้านนี้ต่อไปข้างหน้าและตั้งเป้าหมายที่จะลดการปล่อยก๊าซเรือนกระจกให้ได้มากยิ่งขึ้น

ส่วนที่ 1 - การประกอบธุรกิจและผลการดำเนินงาน

การจัดการน้ำและการป้องกัน

หลักการ RSPO	กฎเกณฑ์	วัตถุประสงค์
Planet โลก	7. การจัดการของเสีย	มีการวางแผนระบบน้ำ และลดของเสียจากกระบวนการผลิต
	การอนุรักษ์ดิน (การกัดกร่อนและการทำให้ดินเสื่อมสภาพ)	การป้องกันโครงสร้างดินและการอนุรักษ์น้ำ
	คุณภาพและปริมาณน้ำ	ระบบการจัดการการใช้น้ำ

น้ำฝนเฉลี่ยในแต่ละปีสำหรับการดำเนินงานของยูนิวานิช มีปริมาณต่ำกว่า 2,000 มม. จึงมีความสำคัญอย่างมากในการจัดการการใช้น้ำอย่างเหมาะสมและเอาใจใส่ ในขณะที่เราใช้น้ำในกระบวนการผลิตของโรงสกัด สิ่งที่สำคัญก็คือการมองหาวิธีการใหม่ๆ สำหรับการอนุรักษ์ และการนำน้ำกลับมาใช้ซ้ำสำหรับการดำเนินงานในสวนปาล์ม

การอยู่ในภูมิภาคที่มีปริมาณน้ำฝนน้อย หมายความว่า มีแนวโน้มที่จะประสบกับภาวะภัยแล้งได้ตั้งแต่ช่วงต้นปี ซึ่งสามารถส่งผลให้เกิดต่อเนื่องกันเป็นเวลาหลายเดือนโดยมีปริมาณน้ำฝนต่ำกว่า 150 มม. ปัจจัยเหล่านี้มีอิทธิพลอย่างมากต่อผลผลิตปาล์มน้ำมัน และด้วยเหตุนี้ เราจึงให้ความสำคัญกับการอนุรักษ์น้ำ การนำน้ำกลับมาใช้ซ้ำ และการทำระบบน้ำหยด

ในปี 2566 ปริมาณน้ำฝนรวมทั้งปีลดลงที่ 1,839 มม. ตลอดทั้งปี ซึ่งต่ำกว่าค่าเฉลี่ยระยะยาว 8% อย่างไรก็ตาม สิ่งที่สำคัญกว่านั้นคือความจริงที่ว่าเราประสบกับภาวะแห้งแล้งยาวนานด้วยปริมาณน้ำฝนต่ำกว่า 150 มม. ต่อเดือนต่อเนื่องกันกว่า 4 เดือน นั่นคือ ภาวะดินขาดน้ำอยู่ในระดับสูง ส่งผลให้ปาล์มมีผลผลิตที่ลดลงในครึ่งปีหลัง

ปริมาณน้ำฝนที่ยูนิวานิช (ค่าเฉลี่ยระยะยาว)

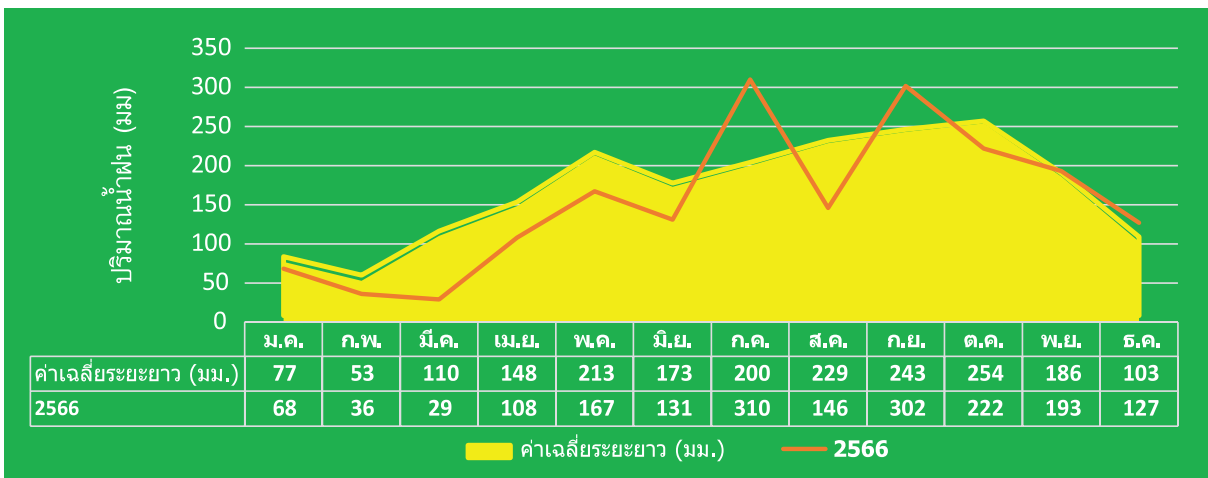

น้ำสำหรับใช้ในโรงงานสกัดและแปรรูป มาจากแหล่งน้ำธรรมชาติในพื้นที่ และอ่างเก็บน้ำของบริษัทฯ ที่ถูกสร้างไว้สำหรับกักเก็บน้ำไว้ใช้ภายใน เพื่อรองรับการใช้น้ำในปีที่ฝนตกน้อย

ปริมาณการใช้น้ำของโรงสกัดที่มากหรือน้อยในแต่ละปีขึ้นอยู่กับ ปริมาณผลปาล์มสดเข้าบิบ การจัดการในกระบวนการผลิต ประสิทธิภาพของหม้อต้มน้ำ และวิธีการนึ่งปาล์มที่ใช้ในแต่ละโรงงาน

ในปัจจุบัน เป้าหมายของยูนิวานิช คือการรักษาระดับการใช้น้ำในกระบวนการผลิตให้ต่ำกว่า 1.4 ลบ.ม. ต่อตันผลปาล์มสด ในปี 2566 ปริมาณการใช้น้ำเฉลี่ยอยู่ที่ 0.93 ลบ.ม. ต่อตันผลปาล์มสดเข้าบิบ ซึ่งลดลงจาก ปี 2565 จาก 0.98 ลบ.ม. ต่อตันผลปาล์มสดเข้าบิบ

ปริมาณการใช้น้ำที่ลดลงในช่วง 5 ปีที่ผ่านมา จะเห็นว่า เราลดปริมาณการใช้น้ำในกระบวนการผลิตมากถึง 18% อันเนื่องมาจาก การอัพเกรดเครื่องมือต่างๆ ในโรงงานสกัด การเฝ้าติดตามเชิงรุกและการปรับปรุงระบบการจัดการที่ดีขึ้น เพื่อเพิ่มประสิทธิภาพ และลดการสูญเสียในกระบวนการผลิต โดยการอนุรักษ์และการนำน้ำกลับมาใช้ซ้ำ

ส่วนที่ 1 - การประกอบธุรกิจและผลการดำเนินงาน



การใช้น้ำของโรงงานสกัดน้ำมันปาล์มปี 2561-2566 (ลบ.ม./ตันผลปาล์มเข้าผลิต)

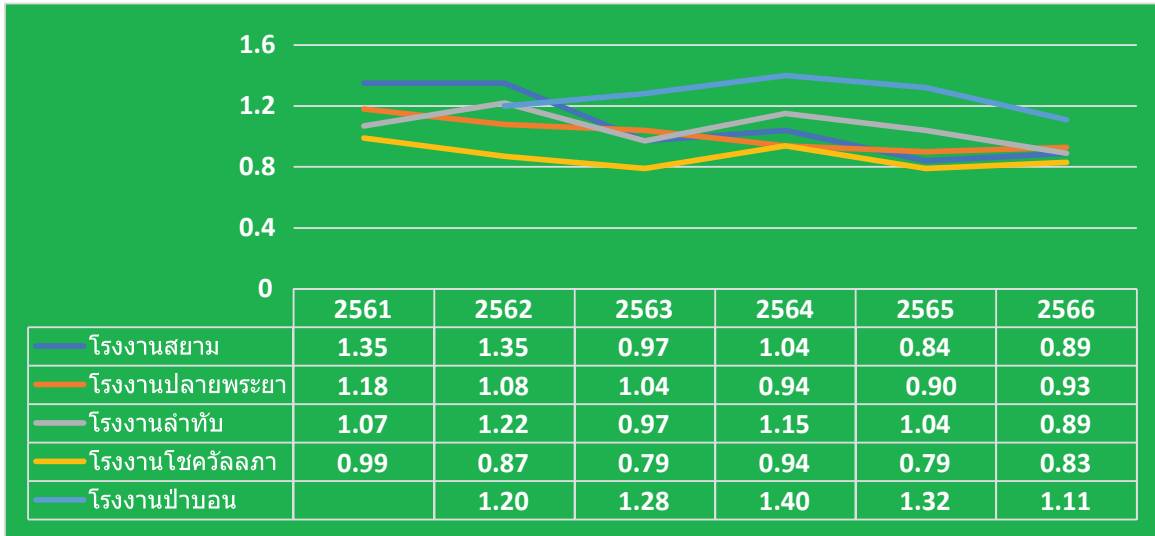

จากข้อมูลที่บันทึก จะเห็นว่ามีการใช้น้ำสูงที่โรงงานป่าบอนเนื่องจากได้รวมการใช้น้ำของแปลงเพาะต้นกล้าปาล์มน้ำมันขนาดเล็กของบริษัท

โรงงานโชควิมลภา แสดงตัวเลขการใช้น้ำที่ลดลงอย่างต่อเนื่อง เพราะมีอุปกรณ์ที่ใช้สำหรับการเก็บน้ำมันกลับคืนเข้าระบบที่แตกต่างออกไปซึ่งมีความต้องการใช้น้ำที่น้อยกว่า

การเฝ้าติดตามและพัฒนากระบวนการผลิตอย่างต่อเนื่อง จะช่วยลดปริมาณการใช้น้ำได้ดียิ่งขึ้น

น้ำทิ้งจากโรงงานสกัดน้ำมันปาล์ม (POME) ทั้งหมด จะถูกส่งผ่านบ่อปฏิกรณ์ชีวภาพ (Bioreactor) และบ่อบำบัด (treatment pond) ก่อนที่จะปล่อยออกไป โดยทุกโรงงานน้ำทิ้งที่ผ่านกระบวนการบำบัดแล้ว จะถูกนำไปใช้ผ่านระบบน้ำหยดในสวนปาล์ม โดยการคุมอัตราการไหลให้สม่ำเสมอเพื่อรักษาความชื้นในดินตลอดช่วงหน้าแล้ง



ในการปรับปรุงระบบบำบัดน้ำ มีการลอกบ่อบำบัดอย่างสม่ำเสมอ ตะกอนที่ได้จะถูกนำไปใช้ในสวนปาล์มของบริษัทฯ เนื่องจากเป็นแหล่งอินทรีวัตถุชั้นดีในการรักษาโครงสร้างดินและเป็นแหล่งสารอาหารที่ดีต่อต้นปาล์ม

เรายังมีการตรวจสอบค่าความต้องการออกซิเจนทางชีวภาพ (BOD) จากบ่อบำบัดสุดท้าย เพื่อให้มั่นใจว่าค่า BOD ต่ำกว่า 20 ส่วนในล้านส่วน (ppm)

ส่วนที่ 1 - การประกอบธุรกิจและผลการดำเนินงาน



การจัดการสารเคมี และการควบคุมศัตรูพืช

หลักการ RSPO	กฎเกณฑ์	วัตถุประสงค์
Prosperity ความมั่งคั่ง	3. แผนงานอาชีพอนามัยและความปลอดภัย การอบรม	ขั้นตอนการดำเนินงานทางชีวอนามัยและความปลอดภัย อบรมการจัดการด้านสารเคมี
People ประชาชน	6. สภาพแวดล้อมการทำงานที่ปลอดภัย	อุปกรณ์ป้องกันส่วนบุคคล
Planet โลก	7. การจัดการศัตรูพืชอย่างมีประสิทธิภาพ การใช้ยาฆ่าแมลง	ทางเลือกในการใช้ยาฆ่าแมลง การเฝ้าติดตามการใช้สารเคมี

หลักการของ RSPO ข้อที่ 3, 6 และ 7 มุ่งเน้นไปที่การเฝ้าติดตามการใช้สารเคมีป้องกันกำจัดศัตรูพืชในสวนปาล์มของบริษัทฯ รวมไปถึงการจัดการศัตรูพืชแบบผสมผสาน (IPM) เพื่อลดการใช้สารเคมี และหาทางเลือกใหม่ๆ เพื่อใช้สารเคมีในสวนปาล์มให้น้ำมันให้น้อยที่สุด

สารเคมีป้องกันกำจัดศัตรูพืช ที่ใช้ในสวนปาล์มน้ำมันของยูนิวานิช มีดังนี้

	ยี่ห้อ	ส่วนประกอบหลัก	เป้าหมายการกำจัด
สารเคมีกำจัดวัชพืช	Roundup Garlon Starane Basta Ally	Glyphosate Triclopyr Fluroxypyr Glufosinate Ammonium Metsulfuron	วัชพืชใบกว้างและหญ้า วัชพืชใบกว้างและไม้ยืนต้น วัชพืชใบกว้างและไม้ยืนต้น วัชพืชใบกว้างและหญ้า วัชพืชใบกว้าง
สารเคมีกำจัดแมลง	Cypermethrin	Alpha-cypermethrin	ด้วงแรด
สารเคมีกำจัดหนู	Deadline, Lanirat	Bromadiolone	หนู สัตว์ฟันแทะ

ตั้งแต่เริ่มต้นกิจการ ยูนิวานิช ได้นำหลักการจัดการศัตรูพืชแบบผสมผสาน (IPM) มาใช้เป็นแนวทางปฏิบัติอยู่แล้ว การปลูกทดแทนที่มีมาตรฐานสูงด้วยการมุ่งเน้นที่การปรับสภาพพื้นที่และการสับทำลายต้นปาล์มเก่าอย่างมีประสิทธิภาพ จะช่วยลดแหล่งขยายพันธุ์ของด้วงแรด ซึ่งเป็นปัญหาหลักในการเพาะปลูกปาล์มน้ำมัน โดยด้วงแรดจะเจาะเข้าไปในต้นกล้าปาล์ม จนทำให้ต้นปาล์มตายในที่สุด ดังนั้น ด้วงแรดจึงเป็นศัตรูที่สำคัญของปาล์มน้ำมัน

ส่วนที่ 1 - การประกอบธุรกิจและผลการดำเนินงาน



หากมีการดำเนินการปลูกทดแทนและการปรับสภาพพื้นที่ตามมาตรฐาน จะช่วยลดปริมาณการใช้สารเคมีกำจัดแมลงลงได้เป็นอย่างมาก ได้แก่ ไซเพอร์เมทริน(Cypermethrin) ซึ่งถูกใช้เพื่อทำหน้าที่ป้องกันการเพิ่มจำนวนของด้วงแรดในพื้นที่ปลูกปาล์มทดแทน

การปลูกพืชคลุมดินตั้งแต่เนิ่น ๆ จะช่วยคลุมดินได้อย่างดีและยังช่วยกำจัดวัชพืชในระยะแรกของการเติบโตอีกด้วย ทะลายเปล่าของปาล์มจะถูกนำมาคลุมเป็นชั้นใต้โคนต้นเพื่อป้องกันการงอกของวัชพืชในช่วงปีแรกๆของการปลูกปาล์มทดแทน ทั้งยังช่วยลดการใช้สารเคมีกำจัดวัชพืชในสวนปาล์มเล็กในกรณีที่ไม่มีความคลุมดินสำหรับกำจัดวัชพืช ทะลายเปล่ายังอุดมไปด้วยสารอาหารที่จำเป็นต่อต้นกล้าปาล์มน้ำมัน เหล่าวัชพืชนี้จะแข่งกันเจริญเติบโตไปพร้อมกับต้นกล้าปาล์มโดยแย่งทั้งสารอาหารและแสงแดด หากเราสามารถลดวัชพืชได้โคนต้นได้ จะทำให้กล้าปาล์มเจริญเติบโตอย่างรวดเร็วและให้ผลผลิตที่ดี



ในสวนปาล์มของยูนิวานิช จะไม่มีการนำสารเคมีต้องห้ามที่องค์การอนามัยโลก (WHO) กำหนดมาใช้ ได้แก่ กลุ่ม 1A (อันตรายร้ายแรง) หรือ กลุ่ม 1B (อันตรายสูง)

หนู ยังเป็นศัตรูพืชหลักที่สร้างความเสียหายให้กับสวนปาล์ม หนูเหล่านี้จะกัดกินโคนใบของต้นปาล์มอ่อน ทำให้ต้นตายได้หรือในปาล์มที่โตแล้ว หนูจะกัดแทะผลปาล์มสดทำให้ปริมาณน้ำมันลดลง ส่งผลกระทบต่อผลผลิตต่อปี ชาวสวนส่วนใหญ่จะใช้ยาฆ่าหนูหรือสารกำจัดหนูในการควบคุมประชากรหนูเหล่านี้



นกแสก เป็นนกล่าหนูที่มีประสิทธิภาพ ในสวนปาล์มของยูนิวานิช ได้มีการส่งเสริมให้นกแสกเหล่านี้ทำรังอาศัยในสวนปาล์ม เพื่อควบคุมประชากรหนูซึ่งเป็นวิธีการที่ยั่งยืนต่อสิ่งแวดล้อม



ทีมงานยูนิวานิชได้จัดทำบ้านนกแสกในสวนปาล์มน้ำมันของบริษัท เพื่อให้นกแสกมาทำรังและเพิ่มประชากรให้มากขึ้น

ส่วนที่ 1 - การประกอบธุรกิจและผลการดำเนินงาน



นกแสกที่โตเต็มวัยสามารถล่าหนูเป็นอาหารได้มากถึง 3 ตัวต่อวัน วิธีนี้ช่วยลดการใช้สารเคมีอันตรายที่ใช้ในการควบคุมประชากรหนู

ปัจจุบัน จำนวนนกแสกมีเพิ่มมากขึ้นในช่วงไม่กี่ปีที่ผ่านมา แต่ในปี 2566 พบว่าจำนวนนกแสกกลับลดลงเนื่องจากภาวะแห้งแล้ง ซึ่งจำนวนหนูก็ลดลงเช่นกัน

ประชากรนกแสกในสวนของยูนิวานิช

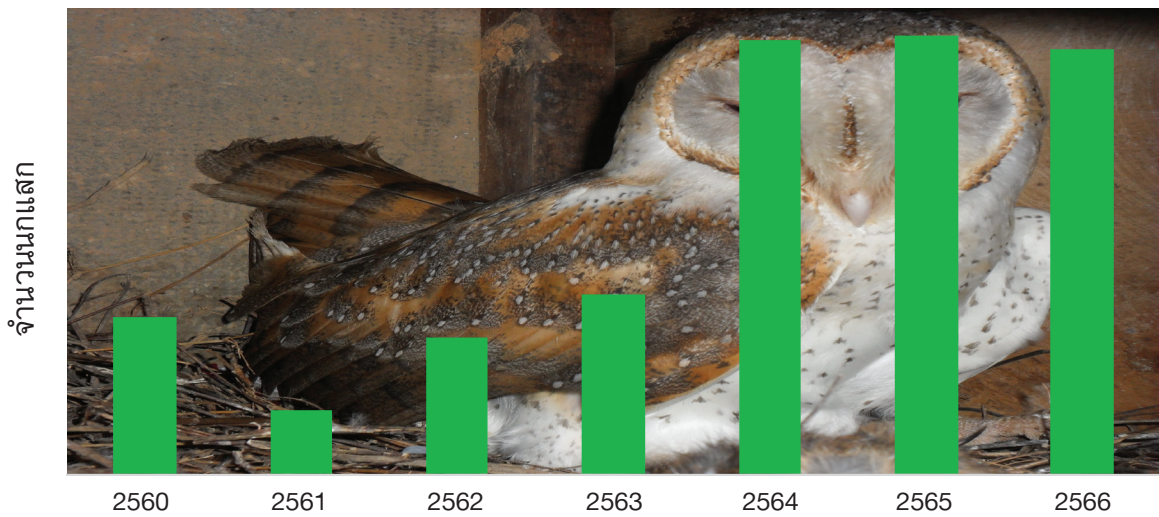

มีการจัดบันทึกประจำปีเกี่ยวกับข้อมูลประชากรนกแสก ได้แก่ จำนวนนกแสกที่โตเต็มวัย จำนวนไข่นกแสก และจำนวนลูกนก ยูนิวานิชยังได้พัฒนาโครงการขยายพันธุ์นกแสกเพื่อให้เกิดความเข้าใจและการเลี้ยงดู รวมถึงจัดหานกแสกแก่เกษตรกรรายย่อยที่สนใจการควบคุมประชากรหนูโดยการลดการใช้สารเคมีในสวนปาล์มของตนเองอีกด้วย



ส่วนที่ 1 - การประกอบธุรกิจและผลการดำเนินงาน



3.4 การจัดการความยั่งยืนในด้านสังคม

ระบบการจัดการพนักงานของบริษัท

หลักการ RSPO	กฎเกณฑ์	วัตถุประสงค์
People ประชาชน	4. สิทธิมนุษยชน	จัดทำนโยบายเพื่อปกป้องพนักงาน
	การร้องเรียนและการแจ้งเบาะแส	ขั้นตอนการแจ้งเบาะแส
	5. การจ่ายค่าจ้างและเงื่อนไขการทำงาน	จัดทำนโยบายเพื่อปกป้องพนักงาน
	6. ไม่มีทางเลือกปฏิบัติ	จัดทำนโยบายเพื่อปกป้องพนักงาน
	ความอิสระในการจัดตั้งกลุ่มต่างๆ	จัดทำนโยบายเพื่อปกป้องพนักงาน
	ไม่มีแรงงานเด็ก	จัดทำนโยบายเพื่อปกป้องพนักงาน
	ไม่มีการทำงานล่วงเวลา	จัดทำนโยบายเพื่อปกป้องพนักงาน
ไม่มีการใช้บังคับหรือค้าแรงงาน	จัดทำนโยบายเพื่อปกป้องพนักงาน	

ยูนิวานิชมีพนักงานมากกว่า 1,295 คน จากการดำเนินงานทั้งในประเทศไทยและฟิลิปปินส์ จึงเป็นสิ่งสำคัญในการรักษามาตรฐานสูงสุดเพื่อให้เป็นสถานที่ทำงานที่มีความยุติธรรมและปลอดภัยในการทำงาน

ในด้านกฎหมาย เราได้นำกฎหมายของแต่ละประเทศมาปรับใช้อย่างเหมาะสม รวมถึงแนวทางปฏิบัติเกี่ยวกับหลักการและกฎเกณฑ์ของ RSPO ตามที่ได้รับการตรวจติดตามทุกปี

จำนวนพนักงานของยูนิวานิช ณ สิ้นเดือน ธันวาคม 2566 ดังแสดงในรูปด้านล่าง

จำนวนพนักงานของยูนิวานิช ปี 2566 แยกตามระดับ

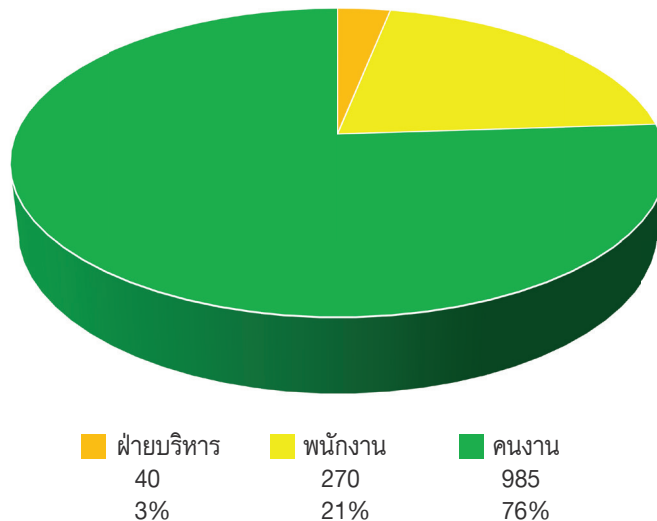

พนักงานของยูนิวานิชส่วนใหญ่มาจากแรงงานในท้องถิ่นทั้งในประเทศไทยและฟิลิปปินส์ เพราะการจ้างงานคือส่วนหนึ่งของความรับผิดชอบต่อสังคมในการช่วยเหลือสนับสนุนชุมชนท้องถิ่น

ส่วนที่ 1 - การประกอบธุรกิจและผลการดำเนินงาน



พนักงานจะได้พักในบ้านพักพร้อมมีสาธารณูปโภคต่างๆ ครบถ้วนตามที่บริษัทจัดหาให้ ในเดือนตุลาคม 2566 ประเทศไทยประกาศปรับเพิ่มค่าแรงขั้นต่ำ ซึ่งการจ่ายค่าจ้างของบริษัทยังคงสูงกว่าค่าแรงขั้นต่ำตามที่กฎหมายประกาศไว้

จำนวนลูกจ้างชายหญิงทั้งหมด ของยูนิวานิช ปี 2566

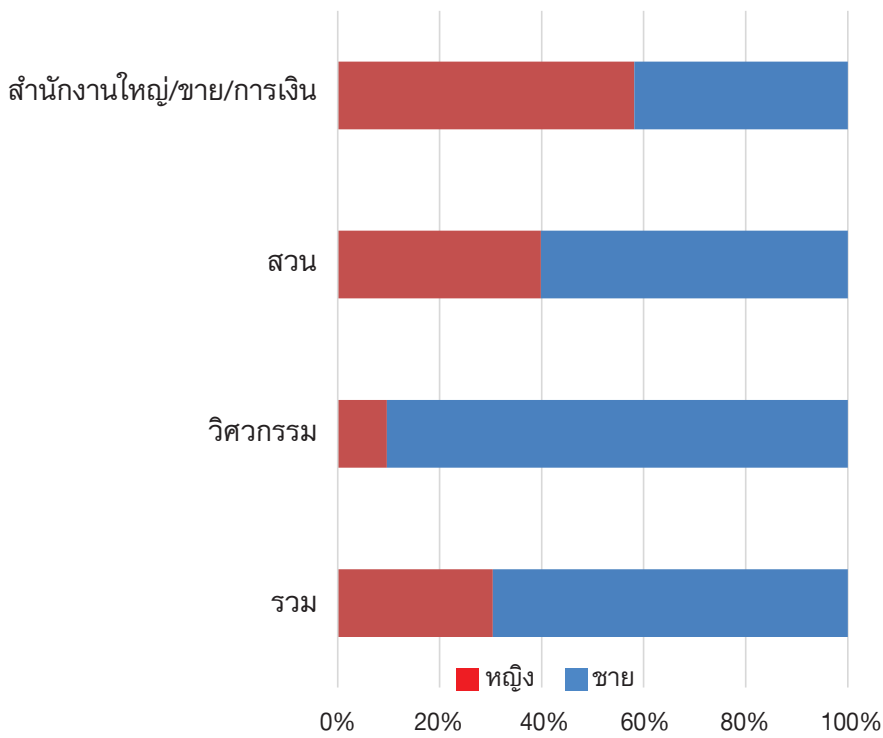

ยูนิวานิช แบบ 56-1 One Report ปี 2566

ยูนิวานิชให้โอกาสที่เท่าเทียมกันในการจ้างงานโดยไม่เลือกปฏิบัติ พนักงานทุกคนจะได้รับค่าจ้างและผลประโยชน์ที่เท่ากันโดยไม่คำนึงถึงเรื่องเพศสภาพ

ยูนิวานิชสนับสนุนความเท่าเทียมกันทางเพศสภาพ และยังทำทนายแนวคิดดั้งเดิมที่ว่า บทบาทของแต่ละเพศสภาพควรเป็นอย่างไร บริษัทฯ ฝึติดตามความสมดุลทางเพศสภาพผ่านการปฏิบัติงานทั้งหมดและพบการเปลี่ยนแปลงที่ดีขึ้นทำให้เกิดการกระตุ้นให้เกิดความสมดุลจากความคิดแบบเดิมๆ ที่การดำเนินงานส่วนใหญ่จะถูกปกครองโดยเพศชายเท่านั้น

ภายใต้หลักการและข้อกำหนดของ RSPO ยูนิวานิชได้จัดทำนโยบายที่เกี่ยวข้องกับพนักงาน

ส่วนที่ 1 - การประกอบธุรกิจและผลการดำเนินงาน



โดยการเทียบมาตรฐานแรงงานของบริษัทกับมาตรฐานแรงงานสากล ILO และพระราชบัญญัติคุ้มครองแรงงานแห่งชาติ (ฉบับที่ 7) ซึ่งรวมถึง

- พนักงานทุกคนมีสิทธิเสรีภาพในการแสดงออกซึ่งการเข้าร่วมและการจัดตั้งองค์กรที่ตนเลือก
- ไม่มีการจ้างงานเด็กอายุต่ำกว่า 18 ปี ให้ทำงานในองค์กร ทั้งที่รับค่าจ้างและไม่รับค่าจ้าง
- จะไม่มีส่วนร่วมหรือสนับสนุนให้มีการเลือกปฏิบัติ เกี่ยวกับเชื้อชาติ สีผิว เพศสภาพ ความพิการ อายุ ถิ่นกำเนิด สถานภาพการสมรส ศาสนา หรือความเชื่อทางจริยธรรม

สุขอนามัยและความปลอดภัยของพนักงาน

หลักการ RSPO	กฎเกณฑ์	วัตถุประสงค์
Prosperity ความมั่งคั่ง	3. แผนงานอาชีวอนามัยและความปลอดภัย การอบรม	จัดตั้งคณะกรรมการอาชีวอนามัยและความปลอดภัย มีการอบรมการตระหนักรู้ต่างๆ และติดตามผล
People ประชาชน	6. สภาพแวดล้อมการทำงานที่ปลอดภัย	อย่างสม่ำเสมอ พร้อมทั้งวางแผนป้องกัน

การปรับปรุงมาตรฐานด้านสุขภาพและความปลอดภัย รวมถึงการป้องกันด้านสุขภาพและความปลอดภัยแก่พนักงานทุกคนในองค์กร เป็นจุดที่ยุนิวานิชให้ความสำคัญเป็นหลัก

การบรรยายสรุปประจำเดือนเกี่ยวกับสุขอนามัยและความปลอดภัย (Health and Safety) จะจัดสลับกันไปในแต่ละสาขาตลอดทั้งปี เพื่อเป็นการเพิ่มโอกาสในการเยี่ยมชม และตรวจสอบการดำเนินงานสาขาต่างๆ ของยูนิวานิช เพื่อส่งเสริมและแบ่งปันความรู้ ประสบการณ์ และข้อควรตระหนักต่างๆ ในการที่จะพัฒนาปรับปรุงสุขอนามัยและความปลอดภัยในการปฏิบัติงานของยูนิวานิช

ดัชนีชี้วัดความสำเร็จที่ใช้สำหรับวัดการดำเนินงานมีดังนี้

1. ไม่พบเหตุการณ์ที่ต้องหยุดงาน
เหตุการณ์ที่ทำให้เกิดการบาดเจ็บทางอาชีวอนามัย ซึ่งส่งผลให้พนักงานไม่สามารถทำงานได้
2. อัตราการเกิดเหตุการณ์ที่ต้องหยุดงาน
มีการแสดงจำนวนเหตุการณ์ทั้งหมดที่ต้องหยุดงานในช่วงเวลาที่กำหนด ซึ่งในปัจจุบันมาตรฐานอุตสาหกรรมกำหนดอยู่ที่ 1,000,000 ชั่วโมงการทำงานเพื่อใช้เปรียบเทียบกับโรงสกัดน้ำมันปาล์มอื่นๆ
3. อัตราความรุนแรง
คืออัตราเฉลี่ยของจำนวนวันที่ต้องหยุดงานทั้งหมด

ปัจจุบันมีการบันทึกเหตุการณ์ที่ต้องหยุดงานในกรณีที่ต้องหยุดงานตั้งแต่ 3 วันขึ้นไป และได้มีการเก็บข้อมูลไว้ตั้งแต่ปี 2560

เป้าหมายของเราคือการลดดัชนีชี้วัดด้านสุขอนามัยและความปลอดภัยลง 5% ในแต่ละปี

จำนวนเหตุการณ์ที่เกิดขึ้นในการดำเนินงานของยูนิวานิชตลอด 5 ปี ที่ผ่านมา แสดงให้เห็นจำนวนที่น้อยลง ตั้งแต่ปี 2560 จำนวนอุบัติเหตุลดลงอย่างเห็นได้ชัด โดยเฉพาะในส่วนของโรงงาน การรายงานเหตุการณ์ที่เกือบจะเกิดอุบัติเหตุ (เฉียดพลาด) และด้วยการตระหนักรู้ที่สม่ำเสมอ ได้กระตุ้นให้ทีมผู้บริหารกำหนดพื้นที่เป้าหมายที่น่ากังวลด้วยการเพิ่มการฝึกอบรมโดยเฉพาะ

ในปี 2563 บริษัทได้ผ่านการรับรองมาตรฐานด้านคุณภาพ ISO 9001 ครอบคลุมกระบวนการผลิตในทุกสาขาการผลิต ซึ่งช่วยให้เกิดการพัฒนาระบบการจัดการคุณภาพ โดยมุ่งเน้นไปที่การจัดการในส่วนของโรงสกัด ตีกรอบระบบตรวจสอบด้านสุขอนามัยและความปลอดภัยของบริษัทฯ ให้มีการตระหนักมากขึ้น

ส่วนที่ 1 - การประกอบธุรกิจและผลการดำเนินงาน

ในแต่ละครั้งที่เกิดเหตุการณ์ที่ต้องหยุดงาน จะมีการสอบสวนอย่างละเอียด และดำเนินการตามแผนการป้องกันและพัฒนา (IPP) และนำไปปฏิบัติอย่างครบถ้วนสมบูรณ์

เป้าหมายของเราคือการลดเหตุการณ์ที่ต้องหยุดงานลง 5% ในแต่ละปี ซึ่งตั้งแต่มีการเฝ้าติดตามในปี 2560 จะเห็นว่าตัวเลขลดลงถึง 85% ในส่วนของอัตราการเกิดเหตุการณ์ที่ต้องหยุดงาน

สำหรับอัตราการสูญเสีย หรือจำนวนอุบัติเหตุที่ต้องหยุดงานต่อ 1,000,000 ชั่วโมงทำงาน ยังเห็นแนวโน้มที่ลดลง ซึ่งเป็นผลมาจากการปรับปรุงพัฒนาการตระหนักรู้และความเอาใจใส่ต่อสุขอนามัยและความปลอดภัยของพนักงาน

จำนวนอุบัติเหตุทั้งหมดของยูนิวานิช ตั้งแต่ปี 2560-2566

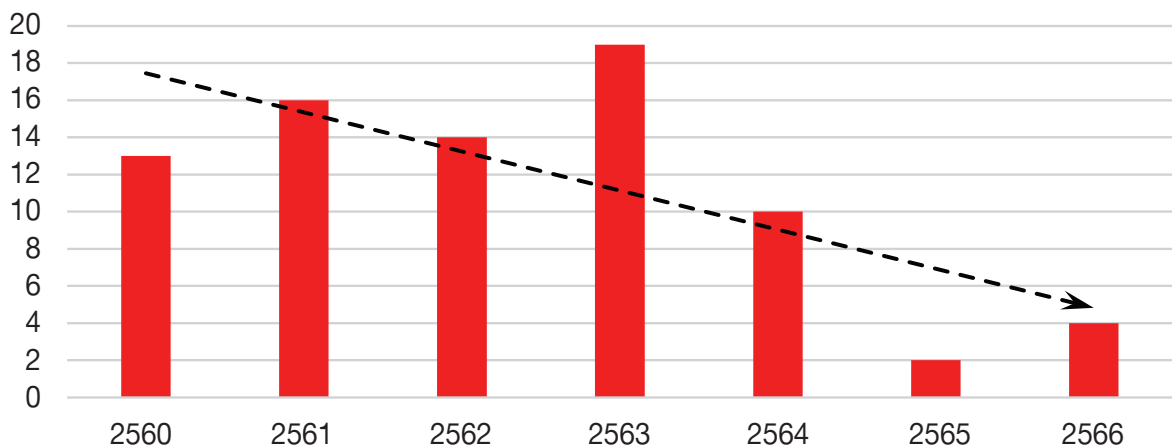

อุบัติเหตุที่ต้องหยุดงาน ปี 2560-2566 (ต่อ 1,000,000 ชั่วโมงทำงาน)

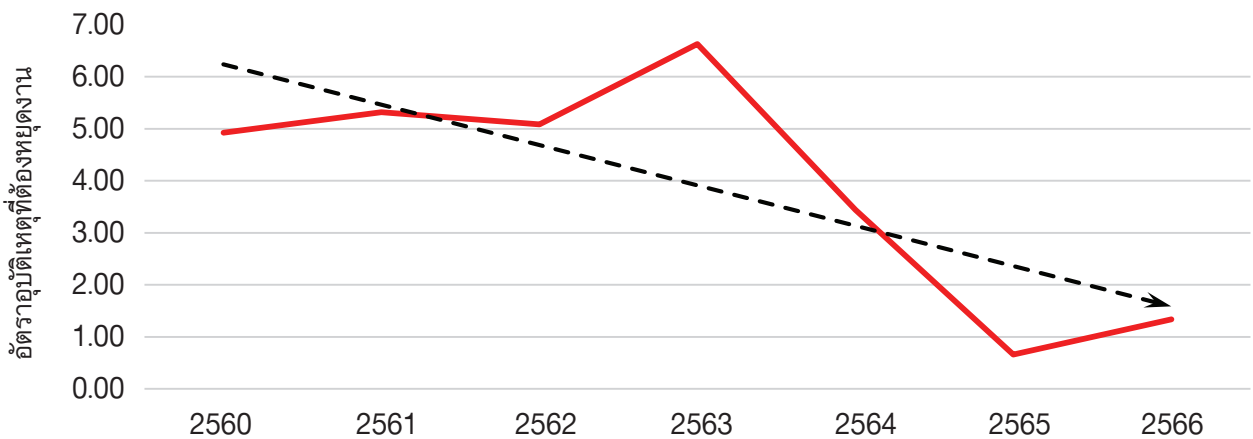

อัตราความรุนแรง (ค่าเฉลี่ยของการหยุดงาน ต่ออุบัติเหตุที่เกิดขึ้น) มองเห็นแนวโน้มที่ลดลงตั้งแต่ปี 2563 อย่างเห็นได้ชัด โดยดัชนีชี้วัดการดำเนินงานนี้จะมีความผันผวนตามขนาดหรือความรุนแรงของเหตุการณ์ที่เกิดขึ้น

ส่วนที่ 1 - การประกอบธุรกิจและผลการดำเนินงาน



อัตราความรุนแรง ปี 2560-2566 วันที่สูญเสียเฉลี่ยต่ออุบัติเหตุ

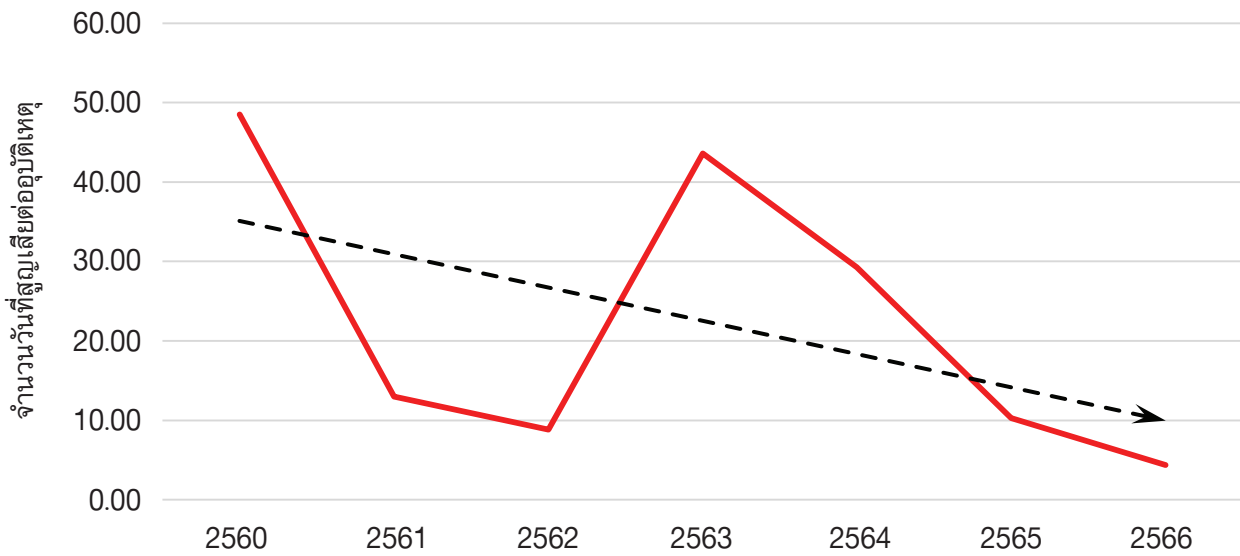

โดยรวม ตั้งแต่ปี 2560 อัตราความรุนแรงได้ลดลงถึง 91% อย่างไรก็ตามเป้าหมายของเราคือการลดลง 1% ในปีต่อๆ ไป

ในปี 2567 ยูนิวานิชยังคงเพิ่มการตระหนักรู้และการอบรมด้านสุขอนามัยและความปลอดภัยแก่พนักงาน เพื่อลดแนวโน้มการเกิดเหตุการณ์ที่ต้องหยุดงานและลดอัตราความรุนแรง

อีกหนึ่งประเด็นที่เราให้ความสำคัญ คือการควบคุมชั่วโมงการทำงานล่วงเวลาที่มากเกินไป ซึ่งยังคงเป็นปัญหาที่พบได้ทั่วไปในโรงงานอุตสาหกรรม เนื่องด้วยฤดูกาลของพืชผลทางการเกษตรและช่วงพีกเมื่อต้องมีการเดินเครื่องจักรโรงงานตลอด 24 ชั่วโมงต่อวัน

สิ่งสำคัญคือการทำงานล่วงเวลาจะต้องเกิดจากความสมัครใจจากพนักงานและได้รับการบันทึกและอนุมัติทุกครั้ง

คนงานส่วนใหญ่ชื่นชอบการทำงานล่วงเวลาเพราะได้รับผลตอบแทนที่สูงขึ้น และเข้าใจถึงสถานการณ์ว่าบางช่วงของปีอาจจะไม่มีการทำงานล่วงเวลา

อย่างไรก็ตาม บริษัทยังคงห่วงใยในตัวพนักงานว่าจะเกิดความเหนื่อยล้า และความเหนื่อยล้าจะทำให้สมาธิในการทำงานลดลง ซึ่งอาจก่อให้เกิดอุบัติเหตุในการทำงานได้ โดยผู้บริหารได้สังเกตเห็นถึงวิธีการปฏิบัติที่จะลดการทำงานล่วงเวลาเพื่อช่วยพัฒนาดัชนีชี้วัดด้านสุขอนามัยและความปลอดภัยให้ดียิ่งขึ้น

การส่งเสริมและสนับสนุนผู้มีส่วนได้ส่วนเสีย

หลักการ RSPO	กฎเกณฑ์	วัตถุประสงค์
People ประชาชน	5. ความเป็นอยู่ของเกษตรกรรายย่อยที่ดีขึ้น	เพื่อส่งเสริมและแนะนำผู้มีส่วนได้ส่วนเสีย

เนื่องจากผลปาล์มสดในกระบวนการผลิตของยูนิวานิช 95% มาจากเกษตรกรรายย่อย จึงสำคัญอย่างยิ่งในการทำงานร่วมกัน และสนับสนุนเกษตรกรในท้องถิ่นเหล่านี้ให้ได้รับผลผลิตสูงสุด ยูนิวานิชได้ประโยชน์จากการบูรณาการ ตั้งแต่การผลิตเมล็ดพันธุ์ไปจนถึงการจัดการสวนปาล์ม และกระบวนการผลิตในโรงงาน ซึ่งได้เปิดโอกาสให้มีบทบาทในการส่งเสริม การแบ่งปันความรู้ และการแนะนำเทคโนโลยีต่างๆ ในการปลูกปาล์มน้ำมันแก่ผู้ที่ต้องการ

ส่วนที่ 1 - การประกอบธุรกิจและผลการดำเนินงาน



โดยผ่านการประสานงานกับกรมวิชาการเกษตร ยูนิวานิชได้รับเชิญให้ไปออกบูชในการพบเกษตรกรอยู่เสมอ ซึ่งกิจกรรมเหล่านี้ได้จัดขึ้นทั่วทุกอำเภอเพื่อให้ความรู้แก่เกษตรกรในเรื่องดังต่อไปนี้

1. ความรู้ทั่วไปในการเพาะปลูกปาล์มน้ำมัน
2. เทคนิคการปลูกและความสำคัญของการเลือกวัสดุปลูกที่ถูกต้อง
3. การดูแลและจัดการต้นกล้าปาล์มน้ำมัน
4. แนวปฏิบัติในการบำรุงรักษา
5. การควบคุมโรคและศัตรูพืช
6. การใส่ปุ๋ยอย่างถูกวิธี
7. วิธีการปลูกปาล์มน้ำมัน
8. การจัดทำงบประมาณเบื้องต้น
9. การผลิตปาล์มน้ำมันอย่างยั่งยืนและประโยชน์จากการรับรอง RSPO



ในปี 2566 ยูนิวานิชเข้าร่วมงานพบเกษตรกร (Field Day) ทั้งหมด 22 งาน ซึ่งได้รับความสนใจจากเกษตรกรและผู้มีส่วนได้ส่วนเสียเป็นอย่างดี

นอกจากนี้ยังมีการเยี่ยมชมสวนของลูกค้าเมล็ดพันธุ์ปาล์มและต้นกล้า ดำเนินอย่างต่อเนื่องตลอดทั้งปี การเยี่ยมชมสวนลูกค้าเป็นเสมือนบริการหลังการขายเพื่อให้มั่นใจในคุณภาพ และมอบความช่วยเหลือด้านต่างๆ เกี่ยวกับการทำแปลงเพาะ การดูแลรักษาปาล์มเล็ก และเพิ่มการเปิดตลาดใหม่ๆ รวมถึงยังเปิดโอกาสในการรับผลตอบรับจากลูกค้าเพื่อการปรับปรุงในอนาคต

ส่วนที่ 1 - การประกอบธุรกิจและผลการดำเนินงาน



พันธุ์ปลาน้ำมัน
ยูนิวานิช
เมล็ดพันธุ์ปลาน้ำมันคุณภาพพรีเมียม
มานานกว่า 45 ปี
มาตรฐานระดับโลก
ส่งออกกว่า 15 ประเทศทั่วโลก

Univanich Oil Palm Seeds
28K likes · 41K followers

ยูนิวานิช ผลิตและจำหน่ายเมล็ดพันธุ์ปลาน้ำมันมานานกว่า 45 ปี ส่งออกกว่า 15 ประเทศทั่วโลก

Message Like ...

Posts About Videos Photos More ▾

Details

Page · Agriculture

258 ถ.อ่าวลึก-แหลมสัก ต.อ่าวลึกใต้, Ao Luk, Thailand, Krabi

075 681 116

info@univanich.com

นอกเหนือจากงานพบเกษตรกรและการเยี่ยมชมลูกค้า ยูนิวานิชมีช่องทางออนไลน์ เช่น เฟสบุ๊กเพจ ที่มีการอัปเดตอย่างสม่ำเสมอ เพื่อสะดวกในการติดต่อ ให้คำแนะนำและช่วยเหลือเกษตรกรรายย่อยทั่วไปอย่างทั่วถึงมากขึ้น

ในปี 2566 ยอดผู้ติดตามในเฟสบุ๊กเพจ ได้เพิ่มสูงขึ้นจากปีที่แล้วถึง 25%



ยูนิวานิชยังคงให้การสนับสนุนกลุ่มเกษตรกรรายย่อยอิสระที่เข้าร่วม RSPO หรือที่เรียกว่า UPCEG โดยการสนับสนุนด้านการขนส่งและการจัดการ รวมถึงคำแนะนำและการส่งเสริมข้อมูลด้านการเกษตรที่เกี่ยวข้อง



ปัจจุบันกลุ่มอิสระ UPCEG มีสมาชิกทั้งหมด 235 ราย รวมพื้นที่ 1,193.43 ไร่ผ่านการรับรอง RSPO ตั้งแต่ปี 2555 ซึ่งถือได้ว่าเป็นกลุ่มอิสระกลุ่มแรกของประเทศไทยที่ได้รับการรับรอง ภายใต้รูปแบบ Book and Claim ซึ่งอนุญาตให้มีการขายเครดิตตามจำนวนหรือปริมาณผลิตตามที่ได้รับการรับรอง RSPO

ส่วนที่ 1 - การประกอบธุรกิจและผลการดำเนินงาน

โครงการ “TO BE NUMBER ONE” ยูนิวานิช สาขาบุรีรัมย์ จ. พังงา หรือโซควัลลภา

หลักการ RSPO	กฎเกณฑ์	วัตถุประสงค์
People ประชาชน	4. การเข้าร่วมพัฒนาชุมชนอย่างยั่งยืน	สนับสนุนผู้มีส่วนได้ส่วนเสีย และท้องถิ่นในชุมชน

โครงการ “TO BE NUMBER ONE” เป็นโครงการที่ก่อตั้งโดยมีความคิดริเริ่มจากทุลกระหม่อมหญิงอุบลรัตนราชกัญญา สิริวัฒนาพรรณวดี ซึ่งก่อตั้งขึ้นในปี 2545 เป้าหมายหลักเพื่อช่วยให้เยาวชนห่างไกลยาเสพติด ปัญหายาเสพติดในประเทศไทยทวีความรุนแรงขึ้นทุกปี ทรงเล็งเห็นถึงบทบาทสำคัญของเยาวชนที่มีต่อการพัฒนาประเทศชาติ ซึ่งเป็นเยาวชนในช่วงอายุที่มีความเสี่ยงสูงต่อการเสติดยาเสพติด

โครงการ “TO BE NUMBER ONE” มีวัตถุประสงค์เพื่อป้องกันและแก้ไขปัญหายาเสพติดที่เพิ่มขึ้นผ่านการตระหนักรู้และการเผยแพร่ข้อมูลข่าวสาร และด้วยความร่วมมือจากทุกภาคส่วน จึงมีหน่วยงานทั้งภาคเอกชนและภาครัฐได้เข้าร่วมและแบ่งปันความท้าทายในการลดปัญหายาเสพติดของประเทศ

วัตถุประสงค์หลักของโครงการ “TO BE NUMBER ONE” มีดังนี้

1. เพื่อสร้างค่านิยมและเสริมสร้างความเข้มแข็งแก่เยาวชนให้ห่างไกลยาเสพติด
2. เพื่อพัฒนาเยาวชนคนรุ่นใหม่ที่มีความเชื่อมั่นและภาคภูมิใจในความสามารถของตน
3. จัดให้มีกลุ่มสนับสนุนทางสังคมในการจัดกิจกรรมสร้างสรรค์ต่างๆ
4. เพื่อให้การช่วยเหลือผู้ติดยาเสพติดและครอบครัว
5. เพื่อให้ความรู้เกี่ยวกับการป้องกันและการตระหนักรู้ รวมถึงทางเลือกในการฟื้นฟู

โรงงานยูนิวานิชสาขาโซควัลลภา ได้เข้าร่วมโครงการนี้ ตั้งแต่ มกราคม 2559 ซึ่งเป็น 1 ใน 3 องค์กรที่มาจากภาคใต้ จากทั้งหมด 113 องค์กรทั่วประเทศ

กิจกรรมหลักก็เพื่อส่งเสริมการรีไซเคิลของเสียจากกระบวนการผลิต เช่น ขี้เถ้า กากไยปาล์ม ทะลายปาล์ม และดินตะกอน ในการทำฟาร์มผักปลอดสารพิษ



ทีมงานยูนิวานิชได้ดำเนินงานร่วมกับชุมชน และโรงเรียนเพื่อกระตุ้นให้เกิดการนำของเสียจากกระบวนการผลิตไปใช้ให้เกิดประโยชน์ในการปลูกผักปลอดสารพิษ ซึ่งเรายังได้สนับสนุนชุมชนด้วยการจัดหาอินทรีย์วัตถุ สิ่งเหล่านี้จะช่วยสร้างจิตสำนึกเชิงบวกให้เห็นถึงมูลค่ามากมายจากของเสียที่ได้จากกระบวนการผลิตในโรงงานสกัด

ส่วนที่ 1 - การประกอบธุรกิจและผลการดำเนินงาน



โครงการ “TO BE NUMBER ONE” ได้ช่วยสร้างเครือข่ายที่แข็งแกร่งระหว่างผู้มีส่วนได้ส่วนเสีย โดยเฉพาะการเชื่อมโยงระหว่างการดำเนินงานของยูนิวานิชกับชุมชนท้องถิ่น โดยมีผู้นำในระดับตำบลและอำเภอเป็นผู้ประสานงาน และเครือข่ายระหว่างหน่วยงานสาธารณสุขในท้องถิ่นทั้งระดับอำเภอ และระดับจังหวัด ทำให้สมาชิกกลุ่มของโรงงานโซลิวัดกา ได้มีส่วนร่วมในกิจกรรมเพื่อสังคมต่างๆ มากมายในจังหวัดพังงา



ร่วมด้วยช่วยกันเก็บขยะบนชายหาดอ่าวเคย จ.พังงา

ส่วนที่ 1 - การประกอบธุรกิจและผลการดำเนินงาน

สำหรับการดำเนินงานของยูนิวานิช โครงการนี้ได้ช่วยสนับสนุนให้มีการทำงานเป็นทีม และสร้างความตระหนักรู้ในหมู่พนักงานเกี่ยวกับอันตรายของการใช้ยาเสพติด และความสำคัญของการชุมชนรอบข้าง

เข้าร่วมกิจกรรมให้ความรู้ในโรงเรียน
คุระบุรีชัยพัฒนาพิทยาคม



ร่วมสนับสนุนกิจกรรมเพื่อหาเงิน
สมทบสร้างอาคาร มูลนิธิกู้ภัย
เพชรเกษม อ.คุระบุรี จ.พังงา



โครงการ “TO BE NUMBER ONE” บริษัท ยูนิวานิช สาขาคุระบุรี, พังงา ได้จัดนิทรรศการติดตามผลการดำเนินงานระดับพื้นที่ โดยมี นายสินชัย ถนอมสิน ข้าราชการบำนาญ อดีตหัวหน้าผู้ตรวจราชการกรมการพัฒนาชุมชน และ นางนุสรวิมล วังษ์สุวรรณ รองอธิบดีกรมคุมประพฤติ ที่เป็นคณะกรรมการได้เข้าเยี่ยมชม

ส่วนที่ 1 - การประกอบธุรกิจและผลการดำเนินงาน



การส่งเสริมชุมชน

หลักการ RSPO	กฎเกณฑ์	วัตถุประสงค์
People ประชาชน	4. การเข้าร่วมพัฒนาชุมชนอย่างยั่งยืน	สนับสนุนผู้มีส่วนได้ส่วนเสีย และท้องถิ่นในชุมชน

ยูนิวานิชเข้าใจอย่างลึกซึ้งถึงความสำคัญของผู้มีส่วนได้ส่วนเสียในชุมชน ด้วยการเป็นหน่วยงานขนาดใหญ่ในชุมชน ในส่วนของการจ้างงานในชุมชน และการสนับสนุนเกษตรกร บริษัทให้คำมั่นเพื่อช่วยเหลือชุมชนโดยการจ้างแรงงานในพื้นที่ และการสนับสนุนการพัฒนาในด้านต่างๆ

ในแต่ละปี ยูนิวานิชมีการบริจาคเงินเพื่อช่วยเหลือชุมชนมากมาย โดยเฉพาะในด้านการศึกษาและสุขภาพ ในปี 2566 ยูนิวานิชได้สนับสนุนงบประมาณเพื่อช่วยเหลือชุมชน หลายโครงการด้วยกัน ดังแสดงในกราฟด้านล่าง โดยในปีนี้มีมุ่งเน้นไปยังด้านการศึกษาของชุมชน

การบริจาคเพื่อสนับสนุนชุมชนปี 2566

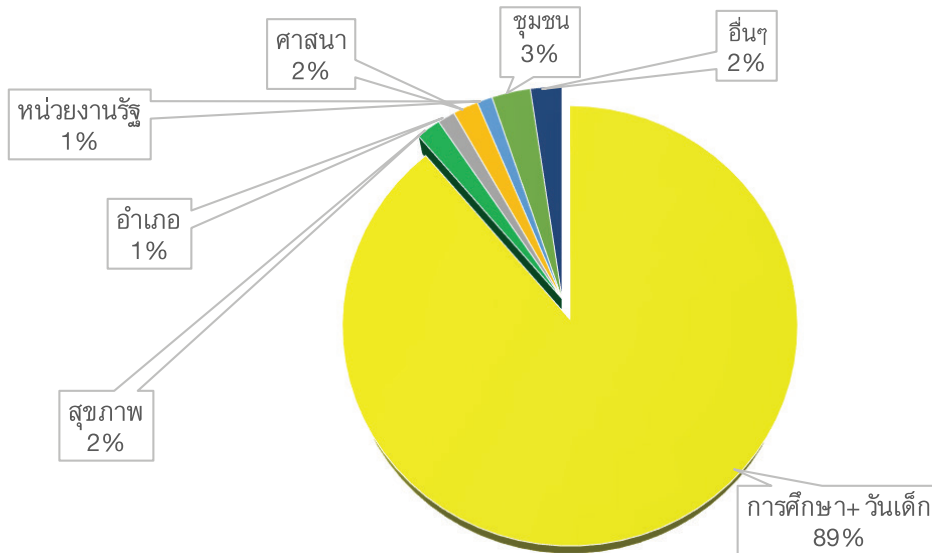

ส่วนที่ 1 - การประกอบธุรกิจและผลการดำเนินงาน

รายชื่อหน่วยงานต่าง ๆ ที่ยูนิวานิชได้ร่วมบริจาคและช่วยเหลือ ในปี 2566 มีดังนี้

กระบี่	จังหวัดภูเก็ต / พังงา	จังหวัดอื่น ๆ
1 เทศบาล ลำทับ	1 กาชาดพังงา	1 สมาคมโรงงานสกัดน้ำมันปาล์ม
2 รพ.กระบี่	2 ต.บางวัน	2 อ.ท่าประจักษ์ จ.นครศรีฯ
3 อ.หนองทะเล	3 อ.คุระบุรี จ.พังงา	3 กาชาด จ. ระนอง
4 ต.ลำทับ และ อ.ลำทับ	4 ผู้ว่าราชการ จ.พังงา	4 วัดดอนมะพร้าว อ.ชะอวด
5 กระทรวงมหาดไทย	5 วัดบ้านเตรียม	5 โรงเรียนบ้านตุล อ.ชะอวด
6 ผู้ว่าราชการ จ.กระบี่	6 นิคมสร้างตนเอง ท้าเหมือง	
7 โรงเรียนลำทับ		
8 แรงงาน จ.กระบี่		
9 อ.อ่าวลึก		
10 โรงเรียนวัดไพรสนธ์		
11 โรงเรียนวัดปากน้ำ		
12 สหกรณ์อ่าวลึก		
13 กระทรวงทรัพยากรและสิ่งแวดล้อม		
14 กาชาดจ.กระบี่		
15 โรงเรียนเทศบาลอ่าวลึกใต้		
16 โรงเรียนลำทับประชานุเคราะห์		
17 โรงเรียนบ้านไร่พัฒนา		
18 หน่วยกู้ภัย อ่าวลึก		
19 สาธารณสุข จังหวัด		
20 อุตสาหกรรม กระบี่		
21 สนง.ประกันสังคม กระบี่		
22 สถานตำรวจ ปลายพระยา		
23 วัดบางใหญ่		
24 สนง.คุ้มครองแรงงานและสวัสดิการสังคม		
25 พาณิชย์จังหวัด		
26 กระทรวงแรงงาน		
27 อ.ปลายพระยา		
28 พลังงาน จ.กระบี่		
29 โรงเรียนอนุบาลอ่าวลึก		

ยูนิวานิช แบบ 56-1 One Report ปี 2566



ส่วนที่ 1 - การประกอบธุรกิจและผลการดำเนินงาน



4. การวิเคราะห์และคำอธิบายของฝ่ายจัดการ (MD&A)

สถานะอากาศ

ตารางที่ 1: ปริมาณการขาดน้ำในดินของยูนิวานิช (ในระหว่างปี พ.ศ. 2562 - 2566)

(มิลลิเมตร)

ปี	ม.ค.	ก.พ.	มี.ค.	เม.ย.	พ.ค.	มิ.ย.	ก.ค.	ส.ค.	ก.ย.	ต.ค.	พ.ย.	ธ.ค.	รวม
2562	0	14	52	6	3	0	0	1	0	0	0	0	76
2563	50	114	72	3	1	0	0	0	0	0	0	0	240
2564	0	64	79	1	0	1	1	0	1	0	0	0	147
2565	71	3	0	1	0	8	0	1	1	0	0	0	85
2566	0	78	114	51	6	10	1	3	0	0	0	0	263

ในปี 2566 มีสภาพอากาศแล้งเป็นเวลานานซึ่งทำให้เกิดการขาดความชื้นอย่างมาก ส่งผลให้ไม่มีช่วงให้ผลผลิตสูงสุดรอบที่สองในปีนี้ และทำให้ผลผลิตจากสวนของบริษัททั้งปีลดลงเล็กน้อย

ผลผลิต

ผลปาล์มเข้าปีบในโรงงานของยูนิวานิช ปี 2534 – 2566

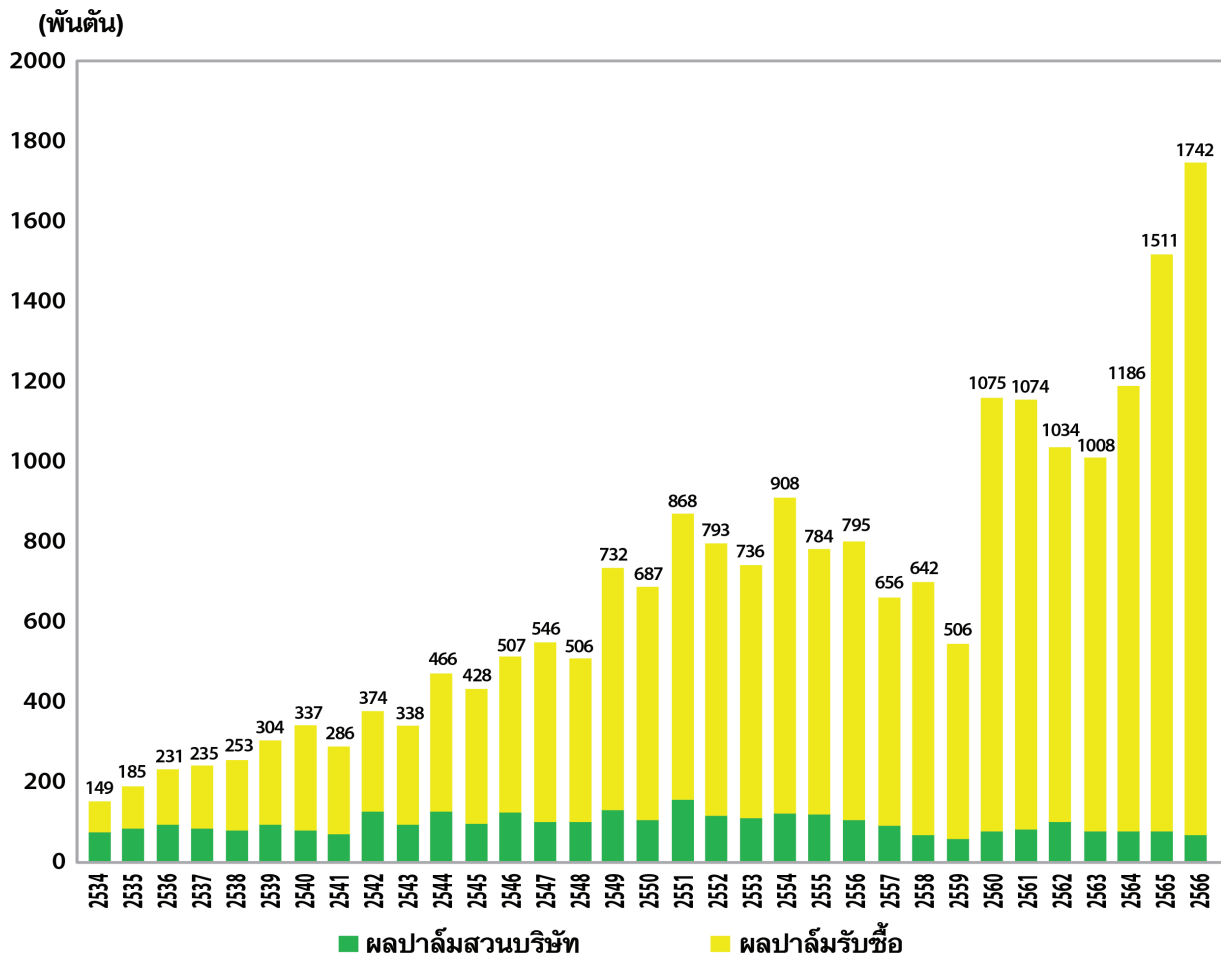

ในปี 2566 ปริมาณผลปาล์มสดรับซื้อจากบุคคลภายนอกอยู่ที่ 1,675,156 ตัน เพิ่มขึ้นร้อยละ 16.3 จากปีที่แล้ว โดยมีสาเหตุหลักมาจากการฟื้นตัวของปาล์มอายุมากในไตรมาสที่หนึ่งและไตรมาสที่สองปี 2566 หลังจากที่ผลผลิตในปี 2565 ไม่เป็นที่น่าพอใจและพื้นที่เพาะปลูกใหม่เริ่มให้ผลผลิตในจังหวัดนครศรีธรรมราช และพัทลุง การเพิ่มกำลังการผลิตทำให้บริษัทสามารถเพิ่มส่วนแบ่งตลาดในการรับซื้อผลปาล์มสดจากลานเทแบบทำสัญญาและเพิ่มการรับซื้อผลผลิตจากเกษตรกร

ส่วนที่ 1 - การประกอบธุรกิจและผลการดำเนินงาน

ผลผลิตน้ำมันปาล์มทั้งหมดของยูนิวานิชปี 2533 - 2566

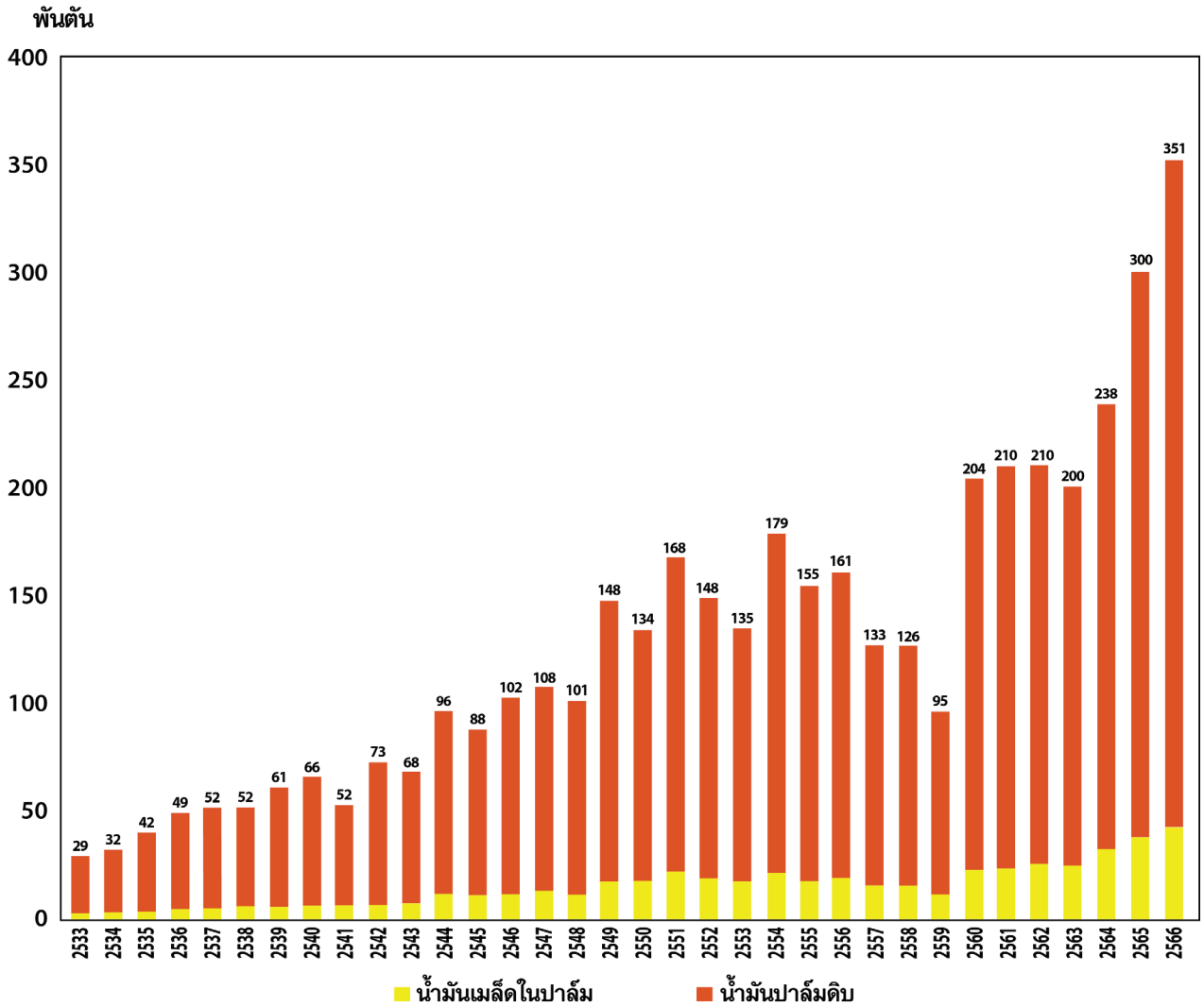

รายได้จากการขาย

รายได้จากการขายรวมเป็นจำนวนเงินทั้งสิ้น 14,174 ล้านบาทลดลงจากปีที่แล้วร้อยละ 23.7 เนื่องจากสาเหตุดังต่อไปนี้

ราคาเฉลี่ยน้ำมันปาล์มดิบและน้ำมันเมล็ดในปาล์มลดลงจากปีที่แล้วร้อยละ 29.9 และ 44.7 ตามลำดับ ราคาน้ำมันปาล์มในปีนี้ยังคงอยู่ในระดับต่ำกว่าปี 2565 ตลอดทั้งปี อย่างไรก็ตามราคามีความผันผวนโดยมีปัจจัยมาจากการคาดการณ์ปรากฏการณ์เอลนีโญที่เกิดขึ้นในช่วงครึ่งปีหลังของปี 2566 ตามมาด้วยระดับผลผลิตที่เพิ่มขึ้นของประเทศอินโดนีเซียและมาเลเซีย และอุปทานน้ำมันพืชทางเลือกเพิ่มขึ้น ปัจจัยเหล่านี้จำกัดการเพิ่มขึ้นของราคาน้ำมัน อุปทานผลปาล์มสดในประเทศไทยยังคงอยู่ในระดับทรงตัว แม้ว่าจะมีความกังวลเรื่องการขาดแคลนผลปาล์มสดในไตรมาสที่สามและไตรมาสที่สี่เนื่องจากขาดความชื้นในดินช่วงครึ่งแรกของปี ความกังวลเรื่องผลผลิตขาดแคลนบวกกับผลกระทบจากปรากฏการณ์เอลนีโญที่อาจเกิดขึ้น ทำให้มีการคาดการณ์ว่าอุปสงค์จะเพิ่มขึ้นและราคาน้ำมันจะสูงขึ้น ส่งผลให้ราคาผลปาล์มสดสูงขึ้น อย่างไรก็ตามสต็อกน้ำมันปาล์มดิบในประเทศไทยคงที่ตลอดปี ซึ่งอุปทานอยู่ในระดับเดียวกับอุปสงค์ ปริมาณการส่งออกในปี 2566 ลดลงโดยราคาน้ำมันปาล์มในประเทศยังคงสูงกว่าราคาต่างประเทศเป็นส่วนใหญ่ของทั้งปี ทำให้ปริมาณสต็อกน้ำมันยังคงสูงกว่าปีก่อนหน้า

ปริมาณขายน้ำมันปาล์มเพิ่มขึ้นร้อยละ 8.0 จากปีที่แล้ว เนื่องจากน้ำมันที่ผลิตได้เพิ่มขึ้น ซึ่งชดเชยกับปริมาณน้ำมันรับซื้อจากบุคคลภายนอกเพื่อการส่งออกลดลง

ส่วนที่ 1 - การประกอบธุรกิจและผลการดำเนินงาน



ราคาผลปาล์มสดที่สูงในปีที่แล้วจึงทำให้มีการปลูกปาล์มใหม่และล้มต้นปาล์มเก่าเพื่อปลูกใหม่ ความต้องการปลูกปาล์มยังคงมีต่อเนื่องมาในปี 2566 ทำให้ความต้องการเมล็ดพันธุ์ปาล์มลูกผสมของยูนิวานิชเพิ่มขึ้นมาก ทั้งจากลูกค้าภายในประเทศและต่างประเทศ ปริมาณขายเมล็ดพันธุ์ปาล์มเพิ่มขึ้นร้อยละ 40 เมื่อเทียบกับปีที่แล้ว ต้นกล้าปาล์มของบริษัทยังเป็นที่ต้องการสูง ปริมาณขายลดลงจากปีที่แล้วเล็กน้อยเนื่องจากเกษตรกรชะลอการปลูกปาล์มเพราะสภาพอากาศแล้งมากในช่วงครึ่งปีแรก อย่างไรก็ตามการสั่งจองต้นกล้าปาล์มยังคงมีต่อเนื่องไปจนถึงปี 2567

ราคาน้ำมันปาล์มดิบในประเทศไทย ปี 2565-2566

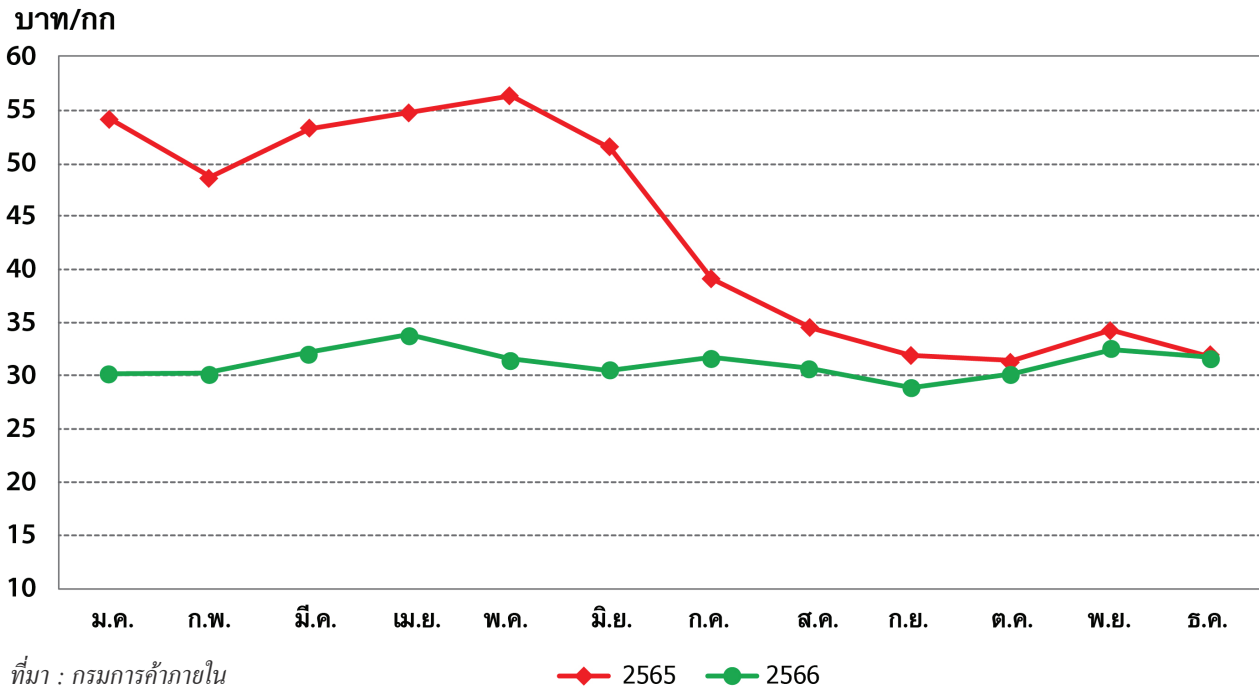

ต้นทุนขาย

ต้นทุนขายเป็นเงินจำนวน 12,443 ล้านบาท ลดลงจากปีที่แล้วร้อยละ 23.3 สาเหตุหลักเนื่องจากราคาซื้อผลปาล์มจากบุคคลภายนอกที่ลดลงเนื่องจากราคาน้ำมันปาล์มลดลง

ผลกำไรขั้นต้นโดยรวมของปีนี้เท่ากับร้อยละ 12.2 ใกล้เคียงกับปีที่แล้วซึ่งมีผลกำไรขั้นต้นเท่ากับร้อยละ 12.7

ธุรกิจในประเทศ

ในปี 2566 บริษัท ยูนิวานิช คาร์เมน ปาล์มออย คอร์ปอเรชั่น จำหน่ายน้ำมันปาล์มดิบลดลงจากปีที่แล้วร้อยละ 11.0 แม้ว่าปริมาณผลผลิตน้ำมันปาล์มดิบเพิ่มขึ้นร้อยละ 3.1 ปริมาณขายน้ำมันปาล์มดิบลดลงมีสาเหตุหลักเนื่องจากน้ำมันรับซื้อจากบุคคลภายนอกเพื่อการส่งออกลดลง และปริมาณสต็อก ณ สิ้นปีเพิ่มขึ้น

กำไรหลังจากหักภาษีเป็นจำนวนเงิน 187.83 ล้านบาท ลดลงร้อยละ 21.8 จากปีที่แล้ว สาเหตุหลักเนื่องจากราคาน้ำมันปาล์มดิบลดลง ผลกำไรส่วนที่เป็นของผู้ถือหุ้นในบริษัทใหญ่ได้รับการปันส่วนกำไรจำนวน 59.85 ล้านบาทรวมในงบการเงินรวมของยูนิวานิช

ผลประกอบการ

ผลกำไรสุทธิหลังจากหักภาษีส่วนที่เป็นของบริษัทใหญ่ ณ วันที่ 31 ธันวาคม 2566 เป็นเงินจำนวน 936.0 ล้านบาท (หุ้นละ 1.00 บาท) ลดลงร้อยละ 34.5 จากปีที่แล้วที่ได้ 1,429.76 ล้านบาท ปัจจัยสำคัญที่ทำให้ผลประกอบการลดลงมาจากราคาน้ำมันปาล์มดิบและราคาน้ำมันเมล็ดในปาล์มลดลงส่งผลให้กำไรจากการสกัดน้ำมันปาล์มดิบลดลง กำไรจากปาล์มสวนของบริษัทลดลงเนื่องจากราคาผลปาล์มที่ลดลง และกำไรจากการซื้อน้ำมันเพื่อส่งออกลดลง

ส่วนที่ 1 - การประกอบธุรกิจและผลการดำเนินงาน

โครงการลงทุน

ค่าใช้จ่ายสำหรับโครงการลงทุนในปี 2566 เป็นเงินจำนวน 478.90 ล้านบาท

โครงการลงทุนหลักของฝ่ายสวนได้รวมถึง การปลูกปาล์มทดแทนประจำปีบนพื้นที่ 180.30 เฮกตาร์ (1,126.88 ไร่) บริษัทได้ปลูกปาล์มทดแทนอย่างต่อเนื่องด้วยต้นปาล์มสายพันธุ์ใหม่ ทำให้อายุของต้นปาล์มในสวนของบริษัทมีความสมดุลมากขึ้น

ในระหว่างปี 2566 บริษัทได้ซื้อที่ดินจำนวน 820 ไร่บริเวณตำบลเพขลา อำเภอลองท่อม จังหวัดกระบี่ เพื่อเพิ่มพื้นที่ปลูกปาล์มของบริษัท

โครงการขยายกำลังการผลิตที่โรงงานปราบอนเพื่อเพิ่มกำลังการผลิตจาก 45 ตันผลปาล์มต่อชั่วโมง เป็น 60 ตันปาล์มต่อชั่วโมง คาดว่าโครงการดังกล่าวจะดำเนินการเสร็จในไตรมาสที่สองปี 2567

โครงการขยายความจุของถังน้ำมันที่ทำเรือจาก 9,000 ตัน เป็น 12,000 ตัน ได้เริ่มดำเนินการในปี 2566 และคาดว่าจะแล้วเสร็จในไตรมาสที่หนึ่งปี 2567 โครงการนี้จะทำให้บริษัทสามารถเพิ่มปริมาณการขายส่งออกได้มากขึ้น

โครงการลงทุนอื่นๆ รวมถึงการปรับปรุงประสิทธิภาพด้านพลังงาน เพื่อให้โรงงานสามารถผลิตไฟฟ้าได้เพียงพอกับความต้องการใช้ไฟในโรงงาน

ในระหว่างปี 2566 บริษัทได้ทำการศึกษาการลงทุนทั้งในประเทศและต่างประเทศอย่างต่อเนื่อง เพื่อหาโอกาสที่ดีในการลงทุนที่เกี่ยวข้องกับธุรกิจปาล์มน้ำมันของบริษัท

กระแสเงินสดและโครงสร้างเงินทุน

เงินสดและรายการเทียบเท่าเงินสด ณ วันที่ 31 ธันวาคม 2566 มีจำนวนเงิน 1,191.61 ล้านบาท เปรียบเทียบกับสิ้นปี 2565 มีจำนวนเงิน 1,389.43 ล้านบาท

- เงินสดเพิ่มขึ้นจากการดำเนินงาน 1,180.37 ล้านบาท มาจากผลกำไรก่อนหักภาษี 1,210.75 ล้านบาท ค่าเสื่อมราคา ค่าตัดจำหน่ายและค่าใช้จ่ายอื่นๆ ที่ไม่ใช่เงินสด รวมกันเป็นเงินจำนวน 235.10 ล้านบาท จ่ายภาษีเงินได้ 256.21 ล้านบาท และการเพิ่มขึ้นในส่วนของเงินทุนหมุนเวียนจำนวน 9.27 ล้านบาท
- เงินสดลดลงจำนวน 372.61 ล้านบาท สำหรับใช้ในกิจกรรมการลงทุน ซึ่งรวมเงินสดรับจากการไถ่ถอนเงินลงทุนระยะสั้นจำนวน 80 ล้านบาท เงินสดจ่ายในการลงทุนสุทธิจำนวน 464.87 ล้านบาท เงินสดรับจากการชำระหนี้เงินให้กู้ยืมแก่ผู้รับเหมา 0.94 ล้านบาท และเงินสดรับจากรายได้ดอกเบี้ยรับจำนวน 11.32 ล้านบาท
- เงินสดลดลงจากกิจกรรมจัดหาเงินจำนวน 1,013.84 ล้านบาท เนื่องมาจากการจ่ายเงินปันผลในอัตราหุ้นละ 1.00 บาท ในปี 2566 เป็นเงินรวมจำนวน 940 ล้านบาท เงินสดจ่ายคืนเงินกู้ยืมและดอกเบี้ยจ่ายสถาบันการเงินของบริษัทย่อยในประเทศฟิลิปปินส์จำนวน 39.24 ล้านบาท และบริษัทย่อยจ่ายเงินปันผลให้แก่ส่วนได้เสียที่ไม่มีอำนาจควบคุมจำนวน 36.40 ล้านบาท
- ผลกระทบจากการปรับปรุงอัตราแลกเปลี่ยน 8.25 ล้านบาท

โครงสร้างเงินทุนของบริษัท ณ วันที่ 31 ธันวาคม 2566 ยังคงมีความแข็งแกร่ง อัตราส่วนหนี้สินต่อส่วนของผู้ถือหุ้นเท่ากับ 0.11 เท่า

ส่วนที่ 1 - การประกอบธุรกิจและผลการดำเนินงาน



5. ข้อมูลทั่วไปและข้อมูลสำคัญอื่น

5.1 ข้อมูลทั่วไป

ชื่อ	บริษัท ยูนิวานิชน้ำมันปาล์ม จำกัด (มหาชน)
สำนักงานจดทะเบียน	258 ถนนอ่าวลึก-แหลมสัก อำเภออ่าวลึก จังหวัดกระบี่ 81110 ประเทศไทย
สำนักงานกระบี่และโรงงาน	สำนักงานใหญ่และโรงงานสยาม: 258 ถนนอ่าวลึก-แหลมสัก อำเภออ่าวลึก กระบี่ 81110 โทรศัพท์ 075-681-126 , 075-681-127 โทรสาร 075-681-124
	สาขาปลายพระยา โรงงานไทยอุตสาหกรรม: 592 ถนนอ่าวลึก-พระแสง อำเภอปลายพระยา กระบี่ 81160 โทรศัพท์ 075-652-066-8 โทรสาร 075-652-067
	สาขาลำทับ โรงงานลำทับ: 142 หมู่ 1 ตำบลทุ่งไทรทอง อำเภอลำทับ กระบี่ 81120 โทรศัพท์ 086-470-2729 โทรสาร 086-470-2730
	สาขาคูระบุรี โรงงานโซควิลภา: 1/4 หมู่ 3 ตำบลคูระ อำเภอกูระบุรี พังงา 82150 โทรศัพท์ 076-410-957 แปลงเพาะบางวัน: 355 หมู่ 3 ต.บางวัน อำเภอกูระบุรี พังงา 82150 โทรศัพท์: 076-670-271
	สาขาป่าบอน โรงงานป่าบอน: 659 หมู่ 8 ตำบลป่าบอน อำเภอป่าบอน พัทลุง 93170 โทรศัพท์ 074-820-371
	สาขาชะอวด แปลงเพาะกล้าปาล์ม: 173/2 หมู่ 6 ตำบลท่าประจะ อำเภอชะอวด นครศรีธรรมราช 80180 โทรศัพท์ : 075-380-754, โทรสาร : 075-380-754 Ext.100

บริษัทย่อยที่ทางบริษัทถือหุ้นทางตรงและทางอ้อม

ชื่อกิจการ	ประเทศที่ตั้ง	ลักษณะธุรกิจ	ถือหุ้นร้อยละ	ทุนชำระแล้ว
บริษัท ยูนิวานิช อะกรี บิซิเนส คอร์ปอเรชั่น	ฟิลิปปินส์	ลงทุนในบริษัทอื่น	99.99	9,000,000 เปโซ
บริษัท ยูนิวานิช คาร์เนน ปาล์มออย คอร์ปอเรชั่น	ฟิลิปปินส์	โรงงานสกัดน้ำมันปาล์ม	51.00 (ทางอ้อม)	386,000,000 เปโซ

Web Site www.univanich.com

E-mail address info@univanich.com

เลขทะเบียนบริษัท 0107543000066

ลักษณะการประกอบธุรกิจ บริษัทเป็นผู้ผลิตและจำหน่ายน้ำมันปาล์มดิบ โดยมีสวนปาล์ม โรงงานสกัดน้ำมันปาล์มดิบและน้ำมันเมล็ดในปาล์มดิบ มีหน่วยงานพัฒนาพันธุ์ปาล์มเป็นของตนเอง โดยผลิตภัณฑ์หลักของบริษัทมีดังนี้ น้ำมันปาล์มดิบ (Crude Palm Oil), น้ำมันเมล็ดในปาล์มดิบ (Crude Palm Kernel Oil) กากเมล็ดในปาล์ม (Palm Kernel Cake), เมล็ดพันธุ์และต้นกล้าปาล์ม (Palm Seeds and Seedlings) และกระแสไฟฟ้า

ทุนจดทะเบียน หุ้นสามัญ 940,000,000 หุ้น

ทุนเรียกชำระแล้ว 470 ล้านบาท

มูลค่าที่ตราไว้ 0.50 บาท

ส่วนที่ 1 - การประกอบธุรกิจและผลการดำเนินงาน

5.2 ข้อมูลสำคัญอื่น

บุคคลอ้างอิงอื่นๆ

นายทะเบียนหลักทรัพย์ บริษัท ศูนย์รับฝากหลักทรัพย์ (ประเทศไทย) จำกัด ชั้น 7 อาคารตลาดหลักทรัพย์แห่งประเทศไทย 62 ถนนรัชดาภิเษก แขวงคลองเตย เขตคลองเตย กรุงเทพฯ 10110 โทรศัพท์ 0-2229-2800 โทรสาร 0-2359-1262-3

ผู้สอบบัญชี

นางสาวสุกุมภรณ์ วงศ์อริยาพร ผู้สอบบัญชีรับอนุญาต เลขที่ 4843
บริษัท ไพร์ชวอเตอร์เฮาส์คูเปอร์ส เอบีเอส จำกัด ชั้น 15 บางกอกซิดดี้ทาวเวอร์ 179/74-80 ถนนสาทรใต้ กรุงเทพฯ 10120 โทรศัพท์ 0-2844-1000 โทรสาร 0-2286-5050

กองทุนสำรองเลี้ยงชีพ

กองทุนสำรองเลี้ยงชีพเอไอเอ็มแนคก ซึ่งจดทะเบียนแล้ว

เจ้าหน้าที่นักลงทุนสัมพันธ์

ชื่อ	ตำแหน่ง	โทรศัพท์	E-mail
มร.แฮร์รี บร็อก	ประธานเจ้าหน้าที่บริหาร	075 681 126 ต่อ 111	harry.brock@univanich.com
นายณัฐพงศ์ ดัชฌาภิรมย์	ผู้จัดการบริหารฝ่ายการเงิน	075 681 126 ต่อ 224	nattapong.d@univanich.com

5.3 ข้อพิพาททางกฎหมาย

- คดีที่อาจมีผลกระทบต่อทรัพย์สินของบริษัทฯที่มีจำนวนสูงกว่าร้อยละ 5 ของส่วนของผู้ถือหุ้น ณ วันสิ้นปีบัญชี -ไม่มี-
- คดีที่อาจมีผลกระทบต่อการดำเนินธุรกิจของบริษัทฯ อย่างมีนัยสำคัญ

2.1) พื้นที่สัมปทานสวนเจียรวานิช

เนื้อที่จำนวน 20,000 ไร่ ตั้งอยู่ในท้องที่ตำบลปลายพระยา อำเภอปลายพระยา และตำบลคลองยา อำเภออ่าวลึก จังหวัดกระบี่ ได้รับอนุญาตให้ใช้พื้นที่ป่าสงวนแห่งชาติทำประโยชน์ปลูกปาล์มน้ำมัน ระยะเวลา 30 ปี เริ่มตั้งแต่วันที่ 22 เมษายน พ.ศ. 2526 จนถึงวันที่ 21 เมษายน พ.ศ. 2556 ซึ่งปัจจุบันพื้นที่ดังกล่าวได้หมดอายุการอนุญาตแล้ว

บริษัทได้พบเอกสารสำคัญของทางราชการ ที่ดินสัมปทานสวนเจียรวานิชนี้ บริษัทได้ซื้อที่ดินนี้มาจากเจ้าของที่ดินเดิมหลายรายเป็นทอดๆ โดยเจ้าของที่ดินดั้งเดิมได้ทำประโยชน์ในที่ดินนี้มาก่อนประมวลกฎหมายที่ดินประกาศใช้บังคับในปี พ.ศ. 2497 มีเนื้อที่รวมประมาณ 15,510 ไร่ พื้นที่ดินเหล่านี้บางส่วน เจ้าของที่ดินเดิมได้นำเจ้าหน้าที่ที่ดินเดินสำรวจจริงวัด สอดสวนสิทธิการถือครอง และการทำประโยชน์มาแล้วในปี พ.ศ. 2520 ก่อนที่ทางราชการจะมีการประกาศเป็นเขตป่าสงวนแห่งชาติ “ป่าปลายคลองพระยา” ในปี พ.ศ. 2526 ทับพื้นที่ดินของบริษัท ดังนั้นบริษัทจึงเป็นผู้มีสิทธิครอบครองที่ดินโดยชอบตามกฎหมายตามประมวลกฎหมายแพ่งและพาณิชย์มาตรา 1367 และมาตรา 1336 และอาศัยสิทธิตามประมวลกฎหมายที่ดิน พ.ศ. 2497 มาตรา 4 และมาตรา 27 ตรี ปัจจุบันบริษัทอยู่ในระหว่างการดำเนินการขออนุญาตออกเอกสารสิทธิ์ที่ดินจากส่วนราชการของกรมที่ดิน และได้ยื่นฟ้องต่อศาลปกครองสูงสุดเพื่อขอให้ศาลมีคำสั่งให้กรมที่ดินออกเอกสารสิทธิ์ให้แก่บริษัท ปัจจุบันคดีการออกเอกสารสิทธิ์ที่ดินอยู่ระหว่างการพิจารณาของศาลปกครองสูงสุด

ส่วนที่ 1 - การประกอบธุรกิจและผลการดำเนินงาน



2.2) พื้นที่สวนไทยอุตสาหกรรม

2.2.1) พื้นที่สัมปทานสวนไทยอุตสาหกรรม

เนื้อที่จำนวน 8,250 ไร่ ตั้งอยู่ในจังหวัดกระบี่ และจังหวัดสุราษฎร์ธานี ได้รับอนุญาตจากกรมป่าไม้ให้ใช้พื้นที่ปลูกปาล์มน้ำมัน ระยะเวลา 30 ปี เริ่มตั้งแต่วันที่ 19 พฤศจิกายน พ.ศ. 2536 จนถึงวันที่ 18 พฤศจิกายน พ.ศ. 2566 ซึ่งปัจจุบันพื้นที่ดังกล่าวได้หมดอายุการอนุญาตแล้ว

จากการที่สัมปทานสวนไทยอุตสาหกรรมหมดอายุการใช้ประโยชน์ ในวันที่ 18 พฤศจิกายน พ.ศ. 2566 บริษัทจึงได้ยื่นขออนุญาตเข้าทำประโยชน์ต่อไปบนพื้นที่สัมปทานดังกล่าวต่อสำนักงานทรัพยากรธรรมชาติและสิ่งแวดล้อมจังหวัดสุราษฎร์ธานีและจังหวัดกระบี่ ตั้งแต่วันที่ 4 มิถุนายน พ.ศ. 2564 และวันที่ 25 พฤศจิกายน พ.ศ. 2564 ตามลำดับ โดยเจ้าหน้าที่ป่าไม้ได้เข้าตรวจสอบพื้นที่พบว่ามีความเหมาะสมที่จะสามารถอนุญาตให้บริษัทขอต่ออายุการเช่าได้เมื่อหักพื้นที่ทับซ้อนแล้วลดลงจากพื้นที่ตามสัญญาจำนวน 8,250 ไร่ เหลือพื้นที่จำนวน 6,977 ไร่ แบ่งเป็นพื้นที่จำนวน 6,376 ไร่ ตั้งอยู่ในท้องที่ตำบลปลายพระยา อำเภอปลายพระยา จังหวัดกระบี่ และพื้นที่จำนวน 601 ไร่ ตั้งอยู่ในท้องที่ตำบลบางสวรรค์ อำเภอพระแสง จังหวัดสุราษฎร์ธานี ต่อมากำขอเกิดความล่าช้าและยังคงอยู่ที่กรมป่าไม้ บริษัทจึงได้ฟ้องต่อศาลปกครองภูเก็ตและศาลปกครองนครศรีธรรมราช เมื่อวันที่ 15 มิถุนายน พ.ศ. 2566 เพื่อให้กรมป่าไม้ นำเสนอคำขอต่อคณะกรรมการพิจารณาการใช้ประโยชน์ในเขตป่าสงวนแห่งชาติเพื่อพิจารณาให้ความเห็นชอบจนเสร็จสิ้นต่อไป รวมถึงขอบรรเทาทุกข์ชั่วคราวก่อนการพิพากษา และขออนุญาตให้บริษัทเข้าไปทำประโยชน์ในพื้นที่ที่ได้รับอนุญาตเดิมในระหว่างการพิจารณาคำขอของบริษัท ต่อมาเมื่อวันที่ 11 กรกฎาคม พ.ศ. 2566 ศาลปกครองภูเก็ตมีคำสั่งไม่รับคำฟ้องของบริษัท และบริษัทได้อุทธรณ์ต่อศาลปกครองสูงสุดเมื่อวันที่ 8 สิงหาคม พ.ศ. 2566 อย่างไรก็ตามบริษัทได้ขอสงวนสิทธิไม่ย้ายทรัพย์สินออกจากพื้นที่ที่หมดอายุการอนุญาตในพื้นที่เขตจังหวัดกระบี่ต่อผู้ว่าราชการจังหวัด เนื่องจากอยู่ระหว่างการขอต่อหนังสืออนุญาต ในขณะที่ศาลปกครองนครศรีธรรมราชมีคำสั่ง เมื่อวันที่ 20 ตุลาคม พ.ศ. 2566 เกี่ยวกับวิธีการชั่วคราวก่อนการพิพากษา ให้บริษัทเข้าไปทำประโยชน์บนพื้นที่ที่ได้รับอนุญาตเดิมนับจากวันที่ครบกำหนดระยะเวลาตามหนังสืออนุญาตเดิมจนกว่าศาลจะมีคำสั่งเป็นอย่างอื่นหรือจนกว่าคดีจะถึงที่สุด

2.2.2) พื้นที่เช่าสวนไทยอุตสาหกรรม

เนื้อที่จำนวน 2,500 ไร่ ตั้งอยู่ในท้องที่ตำบลปลายพระยา อำเภอปลายพระยา จังหวัดกระบี่ และตำบลบางสวรรค์ อำเภอพระแสง จังหวัดสุราษฎร์ธานี ซึ่งบริษัทเช่าจากกรมส่งเสริมสหกรณ์เพื่อใช้เป็นพื้นที่ปลูกปาล์มน้ำมัน ระยะเวลา 30 ปี เริ่มตั้งแต่วันที่ 27 เมษายน พ.ศ. 2537 จนถึงวันที่ 26 เมษายน พ.ศ. 2567

เมื่อวันที่ 17 มิถุนายน พ.ศ. 2565 กรมส่งเสริมสหกรณ์ได้อนุญาตให้ใช้พื้นที่เพิ่มเติมอีกจำนวน 610 ไร่ จากเนื้อที่เดิมจำนวน 2,500 ไร่ รวมเป็นจำนวนทั้งสิ้น 3,110 ไร่ เนื่องจากในอดีตการวัดพื้นที่ไม่ถูกต้องแม่นยำเหมือนในปัจจุบัน ทำให้พื้นที่คลาดเคลื่อนได้ อีกทั้งภายในพื้นที่อนุญาต(เดิม)มีภูเขาขนาดใหญ่ตั้งอยู่กลางพื้นที่

ต่อมาก่อนหมดอายุสัญญาเช่า เมื่อวันที่ 1 มิถุนายน พ.ศ. 2566 บริษัทได้ยื่นขอต่อสัญญาเช่าเพื่อเข้าทำประโยชน์ต่อไปในพื้นที่ ปัจจุบันคำขออนุญาตของบริษัทอยู่ระหว่างการพิจารณาของกรมส่งเสริมสหกรณ์

ทั้งนี้ บริษัทประเมินว่าข้อพิพาททางกฎหมายข้างต้น จะไม่มีผลกระทบต่อผลผลิตปาล์มน้ำมันของบริษัท เนื่องจากผลผลิตปาล์มน้ำมันทั้งหมดจากสวนปาล์มของบริษัทเอง ระหว่างปี 2564-2566 เฉลี่ยอยู่ที่ประมาณ ร้อยละ 5 ของผลปาล์มทั้งหมดที่บริษัทรับเข้าสู่กระบวนการผลิต

ส่วนที่ 2 - การกำกับดูแลกิจการ

6. นโยบายการกำกับดูแลกิจการ

6.1 ภาพรวมของนโยบายและแนวปฏิบัติการกำกับดูแลกิจการ

ก่อนที่บริษัทจะจดทะเบียนในตลาดหลักทรัพย์แห่งประเทศไทยในปี 2546 บริษัทได้ดำเนินการในเรื่องการกำกับดูแลกิจการที่ดีตามอย่างชูนิตีเวอร์อย่างครบถ้วน หลังเข้าจดทะเบียนในตลาดหลักทรัพย์แห่งประเทศไทยบริษัทได้นำหลักการกำกับดูแลกิจการที่ดี 16 ข้อ (Principles of Good Corporate Governance) ของตลาดหลักทรัพย์แห่งประเทศไทยเป็นแนวทางปฏิบัติ โดยบริษัทมีหลักการของการกำกับดูแลกิจการที่ดี 16 ข้อที่บริษัทใช้เป็นแนวทางปฏิบัติ มีดังนี้

1. นโยบายเกี่ยวกับการกำกับดูแลกิจการ

- ปฏิบัติต่อผู้ถือหุ้นและผู้มีส่วนได้เสียทุกฝ่ายอย่างเท่าเทียมกัน
- คณะกรรมการต้องบริหารงานด้วยความรอบคอบและระมัดระวัง รับผิดชอบต่อการปฏิบัติหน้าที่ด้วยความสามารถ
- สนับสนุนให้ผู้บริหารและพนักงานปฏิบัติงานอย่างมีจริยธรรม
- บริษัทได้จัดโครงสร้างองค์กรให้มีประสิทธิภาพ มีการกำหนดอำนาจการตัดสินใจในระดับต่างๆ ทำให้การวางแผนการสั่งการ และการควบคุมการปฏิบัติงานได้อย่างถูกต้อง รวดเร็ว และมีประสิทธิภาพ
- จัดให้มีการประเมินปัจจัยเสี่ยง ทั้งมาจากภายนอก และภายใน โดยมีการจัดประชุมอย่างสม่ำเสมอระหว่างฝ่ายบริหาร เพื่อพิจารณาปัจจัยเสี่ยงต่างๆ ที่มีผลกระทบต่อผลประกอบการของธุรกิจ และประมาณการที่จัดทำไว้ล่วงหน้า

2. สิทธิและความเท่าเทียมกันของผู้ถือหุ้น

การสร้างความเท่าเทียมกันให้เกิดขึ้นกับผู้ถือหุ้นทุกรายทุกกลุ่ม ไม่ว่าจะเป็นผู้ถือหุ้นรายใหญ่ ผู้ถือหุ้นรายย่อย นักลงทุนสถาบัน หรือผู้ถือหุ้นต่างชาติ บริษัทฯให้ความสำคัญต่อผู้ถือหุ้นทุกราย บริษัทฯ มีแนวทางในการกำกับดูแล เพื่อปกป้องสิทธิขั้นพื้นฐานของผู้ถือหุ้นอย่างเท่าเทียมกันและเป็นธรรมดังนี้

- บริษัทฯ กำหนดให้สิทธิออกเสียงในที่ประชุมฯ เป็นไปตามจำนวนหุ้นที่ผู้ถือหุ้นอยู่ โดยกำหนดให้หนึ่งหุ้นมีสิทธิเท่ากับหนึ่งเสียง
- บริษัทฯ ส่งเสริมให้ผู้ถือหุ้นใช้ประโยชน์ระบบสารสนเทศของบริษัทฯ ได้อย่างเต็มที่ โดยการเผยแพร่ข่าวสารไว้ในเว็บไซต์ของบริษัทฯ ซึ่งจะช่วยให้ผู้ถือหุ้นสามารถเข้าถึงข้อมูลได้อย่างทั่วถึง เพียงพอและทันเวลา ตลอดจนสนับสนุนให้ผู้ถือหุ้นส่วนน้อยใช้สิทธิในการเสนอระเบียบวาระการประชุมผู้ถือหุ้น และเสนอชื่อบุคคลเพื่อเข้ารับการคัดเลือกดำรงตำแหน่งกรรมการล่วงหน้า ซึ่งบริษัทฯ ได้เผยแพร่หลักเกณฑ์และวิธีการเสนอไว้ในเว็บไซต์ของบริษัทฯ รวมทั้งเปิดโอกาสให้ผู้ถือหุ้นสามารถสอบถามและเสนอแนะล่วงหน้าก่อนวันประชุมได้
- ในการประชุมสามัญผู้ถือหุ้นประจำปี ประชานฯ จะดำเนินการประชุมตามลำดับวาระการประชุม และไม่มีการเพิ่มวาระการประชุมโดยไม่แจ้งให้ผู้ถือหุ้นทราบล่วงหน้า
- การเลือกตั้งกรรมการบริษัทฯ กำหนดให้ผู้ถือหุ้นแต่ละรายใช้คะแนนเสียงที่มีอยู่ทั้งหมดเลือกตั้งบุคคลเดียวหรือหลายคนเป็นกรรมการได้ แต่จะแบ่งคะแนนเสียงให้แก่ผู้ใดมากที่สุดเพียงคนเดียวไม่ได้
- บริษัทฯ ได้จัดทำบัตรลงคะแนนเสียง สำหรับให้ผู้ถือหุ้นใช้ในการออกเสียงแต่ละวาระ โดยเฉพาะในกรณีที่ผู้ถือหุ้นต้องการออกเสียงไม่เห็นด้วย หรืองดออกเสียง เพื่อความโปร่งใสและตรวจสอบได้
- บริษัทฯ มีมาตรการป้องกันการรั่วข้อมูลภายในโดยมิชอบของบุคคลที่เกี่ยวข้อง โดยกำหนดให้คณะกรรมการและผู้บริหาร ซึ่งหมายรวมถึงคู่สมรสและบุตรที่ยังไม่บรรลุนิติภาวะ เมื่อมีการเปลี่ยนแปลงการถือหลักทรัพย์ของบริษัทฯ จะต้องแจ้งให้เลขานุการบริษัททราบทันที เพื่อจะได้รายงานการเปลี่ยนแปลงการถือหลักทรัพย์ดังกล่าวต่อสำนักงานคณะกรรมการกำกับหลักทรัพย์และตลาดหลักทรัพย์ ภายใน 3 วันทำการนับจากวันที่ซื้อ ขาย โอน หรือรับโอน รวมทั้งห้ามมิให้กรรมการ ผู้บริหาร หรือหน่วยงานที่ได้รับทราบข้อมูลภายใน นำข้อมูลไปใช้เพื่อแสวงหาผลประโยชน์แก่ตนเองญาติพี่น้องหรือพวกพ้อง และมีให้เปิดเผยข้อมูลภายในแก่บุคคลภายนอกหรือบุคคลที่ไม่มีหน้าที่เกี่ยวข้องก่อนที่จะมีการเผยแพร่ต่อสาธารณชนด้วย ทั้งนี้ เพื่อเป็นการป้องกันไม่ให้นำข้อมูลภายในของบริษัทฯ ไปใช้ในทางมิชอบ

ส่วนที่ 2 - การกำกับดูแลกิจการ



3. สิทธิของผู้มีส่วนได้เสียกลุ่มต่างๆ

บริษัทให้ความสำคัญของสิทธิของผู้มีส่วนได้เสียกลุ่มต่างๆ ดังนี้

- พนักงาน : บริษัทปฏิบัติต่อพนักงานทุกคนอย่างเท่าเทียมกัน
- คู่ค้า : บริษัทได้กำหนดนโยบายและการปฏิบัติงานต่างๆ กับคู่ค้าอย่างเป็นธรรม
- เจ้าหนี้ : บริษัทปฏิบัติตามเงื่อนไขการกู้ยืมเงิน
- ลูกค้า : บริษัทจำหน่ายสินค้าที่มีคุณภาพให้แก่ลูกค้าในราคาที่เหมาะสม
- คู่แข่งขัน : บริษัทไม่ดำเนินธุรกิจที่ทำร้ายคู่แข่ง
- สังคม : บริษัทดำเนินธุรกิจที่ไม่ก่อให้เกิดผลเสียต่อสังคมและสิ่งแวดล้อม

4. การประชุมผู้ถือหุ้น

• การกำหนดวัน เวลา สถานที่ในการประชุมผู้ถือหุ้น

บริษัทจัดให้มีการประชุมสามัญผู้ถือหุ้นประจำปี 2566 เมื่อวันศุกร์ที่ 28 เมษายน 2566 เวลา 09.00 น. ณ ห้องบอลรูม 1 ชั้น 5 โรงแรมไฮแอทรีเจนซี่ กรุงเทพมหานคร สุขุมวิท เลขที่ 1 ถนนสุขุมวิท ซอย 13 แขวงคลองเตยเหนือ เขตวัฒนา กรุงเทพฯ 10110

ทั้งนี้ การเลือกสถานที่สำหรับจัดประชุมนอกเหนือจากการคำนึงถึงความสะดวกในการเดินทางของผู้ถือหุ้นแล้ว บริษัทฯ ยังตระหนักถึงความปลอดภัยด้านชีวอนามัยของผู้ถือหุ้นเป็นสำคัญ โดยภายใต้สถานการณ์การแพร่ระบาดของเชื้อไวรัสโควิด 19 บริษัทฯ ได้จัดเตรียมห้องประชุมที่มีขนาดเหมาะสม มีการเว้นระยะห่าง และสามารถรองรับผู้เข้าร่วมประชุมได้อย่างเพียงพอ ตลอดจนการปฏิบัติตามนโยบายและมาตรการป้องกันการติดต่อของเชื้อไวรัสโควิด 19 อย่างเคร่งครัด

• การส่งหนังสือเชิญประชุม

คณะกรรมการบริษัทฯ มีนโยบายส่งเสริมให้ผู้ถือหุ้นได้มีส่วนร่วมในการตัดสินใจ โดยการได้รับข้อมูลและมีเวลาศึกษาก่อนวันประชุมอย่างเพียงพอและเหมาะสม บริษัทฯ ได้จัดส่งหนังสือเชิญประชุมผู้ถือหุ้นพร้อมทั้งข้อมูลประกอบการประชุมในแต่ละวาระซึ่งได้ระบุรายละเอียดความเป็นมาของเรื่องนั้น ๆ อย่างเพียงพอต่อการตัดสินใจ ทั้งนี้ ในแต่ละวาระมีการระบุอย่างชัดเจนว่าเป็นเรื่องที่จะเสนอเพื่อทราบ หรือเพื่อพิจารณา แล้วแต่กรณี โดยมีความเห็นชอบของคณะกรรมการบริษัทฯ ในแต่ละวาระประกอบด้วย ในปี 2566 บริษัทฯ ได้จัดส่งหนังสือเชิญประชุมให้แก่ผู้ถือหุ้น เพื่อทราบล่วงหน้าอย่างน้อย 14 วันก่อนการประชุม และได้นำรายละเอียดหนังสือเชิญประชุมผู้ถือหุ้น พร้อมทั้งข้อมูลประกอบการประชุมแต่ละวาระขึ้นเผยแพร่ในเว็บไซต์ของบริษัทฯ ล่วงหน้าก่อนการประชุม เพื่อให้ผู้ถือหุ้นมีเวลาศึกษาและทำความเข้าใจเกี่ยวกับเรื่องสำคัญอย่างเพียงพอ โดยประกาศผ่านไปยังตลาดหลักทรัพย์แห่งประเทศไทย เพื่อแจ้งให้ผู้ถือหุ้นทราบ

และเพื่อให้เป็นไปตามหลักการกำกับดูแลกิจการที่ดีเกี่ยวกับการดูแลสิทธิของผู้ถือหุ้น และแสดงถึงการปฏิบัติต่อผู้ถือหุ้นทุกรายอย่างเป็นธรรมและเท่าเทียมกัน ยูนิวานิชได้เปิดโอกาสให้ผู้ถือหุ้นเสนอระเบียบวาระการประชุมและเสนอชื่อบุคคลที่มีคุณสมบัติเหมาะสมเพื่อเข้ารับการเลือกตั้งเป็นกรรมการเป็นการล่วงหน้า สำหรับการประชุมผู้ถือหุ้นประจำปี 2566 ระหว่างวันที่ 1 ตุลาคม 2565 ถึงวันที่ 31 ธันวาคม 2565 โดยแจ้งผ่านระบบสารสนเทศของตลาดฯ และเผยแพร่บนเว็บไซต์ของบริษัทฯ ปรากฏว่าไม่มีผู้ถือหุ้นรายใดเสนอวาระการประชุมหรือเสนอชื่อบุคคลเพื่อเข้ารับการเลือกตั้งเป็นกรรมการแต่อย่างใด

ส่วนที่ 2 - การกำกับดูแลกิจการ

- **การมอบฉันทะให้กับบุคคลอื่นเข้าประชุมผู้ถือหุ้นและออกเสียงลงคะแนน**
ในกรณีที่ผู้ถือหุ้นไม่สามารถเข้าร่วมประชุมด้วยตนเองได้ บริษัทฯ เปิดโอกาสให้ผู้ถือหุ้นสามารถมอบฉันทะให้กับบุคคลอื่น เข้าร่วมประชุมและออกเสียงลงคะแนนแทนตนได้ หรือจะมอบให้กรรมการอิสระของบริษัทฯ โดยบริษัทฯ ได้ให้ข้อมูลของกรรมการอิสระทั้ง 3 ท่าน ในหนังสือเชิญประชุมอย่างครบถ้วน เพื่อให้ผู้ถือหุ้นได้พิจารณาให้เป็นผู้รับมอบฉันทะ โดยกรอกเอกสารหนังสือมอบฉันทะแบบ ข. ซึ่งผู้ถือหุ้นสามารถกำหนดทิศทางลงคะแนนได้ ตามรายละเอียดวิธีการมอบฉันทะที่บริษัทฯ จัดส่งให้พร้อมกับหนังสือเชิญประชุม หรือผู้ถือหุ้นสามารถดาวน์โหลด หนังสือมอบฉันทะผ่านทางเว็บไซต์ของบริษัทฯ เพื่อเป็นการอำนวยความสะดวกให้แก่ผู้ถือหุ้น
- **การเข้าประชุมและการลงทะเบียน**
ในวันประชุมฯ บริษัทฯ จัดให้มีระยะเวลาลงทะเบียนล่วงหน้าก่อนการประชุมอย่างน้อย 1 ชั่วโมง และจัดอาคารแสดมบีไว้บริการแก่ผู้ถือหุ้นโดยไม่มีค่าใช้จ่าย รวมทั้งได้นำระบบคอมพิวเตอร์มาใช้ในการลงทะเบียน และจัดเตรียมโถงคะแนน เพื่อเป็นการอำนวยความสะดวกให้แก่ผู้ถือหุ้น
- **การเข้าร่วมประชุมผู้ถือหุ้นของคณะกรรมการบริษัทฯ**
คณะกรรมการบริษัทฯ ให้ความสำคัญต่อการประชุมผู้ถือหุ้น โดยถือเป็นหน้าที่ที่จะต้องเข้าร่วมประชุมทุกครั้งหากไม่ติดภารกิจสำคัญ รวมทั้งคณะผู้บริหารบริษัทฯ เพื่อร่วมชี้แจงข้อเท็จจริงในกรณีที่มีข้อซักถามในการประชุม ประทานที่ประชุมจะเปิดโอกาสให้ผู้ถือหุ้นสอบถามและแสดงความคิดเห็นได้อย่างเต็มที่ในทุกวาระ โดยมีการจดบันทึกประเด็นที่สอบถามและข้อคิดเห็นที่สำคัญไว้ในรายงานการประชุม ในการประชุมสามัญผู้ถือหุ้นประจำปี 2566 มีคณะกรรมการบริษัทฯ เข้าร่วมประชุม 10 ท่าน จากจำนวน 10 ท่าน ผู้บริหารและผู้สอบบัญชีจากภายนอก เพื่อร่วมรับฟังความคิดเห็นและตอบข้อซักถามของผู้ถือหุ้น และจัดทำรายงานการประชุมผู้ถือหุ้นให้แล้วเสร็จภายใน 14 วันหลังการประชุมและเผยแพร่รายงานการประชุมผู้ถือหุ้นประจำปี 2566 ไว้ในเว็บไซต์ของบริษัทฯ www.univanich.com

5. ภาวะผู้นำและวิสัยทัศน์

คณะกรรมการบริษัทมีส่วนร่วมในการกำหนดและเห็นชอบนโยบายการดำเนินธุรกิจของบริษัท รวมถึงแผนงานทางธุรกิจและงบประมาณ คณะกรรมการบริษัทจะคอยติดตามดูแลการดำเนินธุรกิจให้เป็นไปตามแผนงานทางธุรกิจและงบประมาณ บริษัทอย่างสม่ำเสมอ รวมถึงมอบหมายให้ฝ่ายจัดการดำเนินการตามนโยบายที่ได้รับมอบหมายอย่างมีประสิทธิภาพ เพื่อเพิ่มมูลค่ากิจการและสร้างผลตอบแทนที่ดีให้แก่ผู้ถือหุ้น รวมถึงการเปิดเผยข้อมูลให้แก่ผู้ถือหุ้นอย่างมีมาตรฐาน โปร่งใส ตามกำหนดเวลา

คณะกรรมการได้มีการมอบหมายอำนาจหน้าที่บางเรื่องให้แก่ประธานเจ้าหน้าที่บริหารโดยที่อำนาจการอนุมัติสูงสุดยังคง เป็นของกรรมการทั้งนี้ตามที่ระบุไว้ในข้อบังคับของบริษัท

6. ความขัดแย้งทางผลประโยชน์ และการใช้ข้อมูลภายใน

บริษัทจัดให้มีมาตรการป้องกันความขัดแย้งทางผลประโยชน์ โดยบริษัทจะปฏิบัติตามกฎหมายว่าด้วยหลักทรัพย์และตลาดหลักทรัพย์ของสำนักงานคณะกรรมการกำกับหลักทรัพย์และตลาดหลักทรัพย์ และข้อบังคับ ประกาศ คำสั่ง หรือข้อกำหนดของตลาดหลักทรัพย์แห่งประเทศไทยอย่างเคร่งครัด โดยที่รายการที่กรรมการ ผู้บริหาร ผู้ถือหุ้น หรือบุคคลที่อาจมีความขัดแย้งมีส่วนได้เสีย บุคคลดังกล่าวจะไม่มีสิทธิออกเสียงอนุมัติการทำรายการนั้นๆ ทั้งนี้รายการดังกล่าวเป็นไปเพื่อการดำเนินธุรกิจหลักของบริษัท โดยมีนโยบายการกำหนดราคาและเงื่อนไขต่างๆ ในราคาตลาด ซึ่งสามารถเปรียบเทียบได้กับราคาที่เกิดขึ้นกับบุคคลที่สาม

นอกจากนี้ บริษัทจะจัดให้มีมาตรการคุ้มครองผู้ลงทุนที่สามารถตรวจสอบได้ภายหลังกล่าวคือ บริษัทจะเปิดเผยรายการระหว่างกันไว้ในหมายเหตุประกอบงบการเงินของบริษัทที่ผ่านการตรวจสอบจากผู้สอบบัญชี และบริษัทจะจัดให้มีการรับรอง โดยให้กรรมการตรวจสอบให้ความเห็นเกี่ยวกับความจำเป็นและสมเหตุสมผลของรายการระหว่างกันในงบการเงินที่ผ่านการตรวจสอบจากผู้สอบบัญชี

ส่วนที่ 2 - การกำกับดูแลกิจการ



บริษัทได้จัดการให้มีการดูแลเรื่องการใช้ข้อมูลภายใน กล่าวคือ บริษัทห้ามมิให้กรรมการ ผู้บริหาร ผู้จัดการและพนักงานของบริษัทใช้ข้อมูลภายในของบริษัทที่ยังไม่ได้เปิดเผยต่อประชาชนอันเป็นสาระสำคัญต่อการเปลี่ยนแปลงราคาหลักทรัพย์ของบริษัทไปใช้เพื่อประโยชน์ส่วนตนซึ่งรวมถึงเพื่อการซื้อขายหลักทรัพย์ของบริษัทฯ ในช่วง 1 เดือนก่อนการเปิดเผยงบการเงินต่อสาธารณะ บริษัทฯ ได้กำหนดให้กรรมการและผู้บริหาร รับผิดชอบต่อประกาศที่เกี่ยวข้องของสำนักงานคณะกรรมการ ก.ล.ด. ที่กำหนดให้กรรมการและผู้บริหาร มีหน้าที่รายงานการเปลี่ยนแปลงการถือครองหลักทรัพย์ต่อสำนักงานคณะกรรมการ ก.ล.ด. ตามมาตรา 59 แห่งพระราชบัญญัติหลักทรัพย์และตลาดหลักทรัพย์ พ.ศ. 2535 ภายใน 3 วันนับจากวันที่มีการเปลี่ยนแปลงการถือหลักทรัพย์และให้แจ้งให้เลขานุการบริษัทรับทราบเพื่อจัดทำบันทึกการเปลี่ยนแปลงหากบริษัทพบว่าผู้ถือหุ้น กรรมการ ผู้บริหาร ผู้จัดการและพนักงานของบริษัทกระทำผิดข้อห้ามตามประกาศฉบับนี้ บริษัทจะดำเนินการตามกฎหมายและลงโทษแก่ผู้กระทำความผิดโดยเด็ดขาด

7. จริยธรรมธุรกิจ

บริษัทแจ้งให้กรรมการบริษัทปฏิบัติตามข้อพึงปฏิบัติที่ดีสำหรับกรรมการบริษัทจดทะเบียน (Code of Best Practices) ตามแนวทางของตลาดหลักทรัพย์แห่งประเทศไทย

8. การล่วงดุลของกรรมการที่ไม่เป็นผู้บริหาร

ณ สิ้นปี 2566 บริษัทมีกรรมการที่ใช้ผู้บริหารจำนวน 7 ท่านจากจำนวนกรรมการทั้งสิ้น 9 ท่าน และในกรรมการทั้ง 7 ท่าน มีกรรมการอิสระจำนวน 3 ท่านเป็นกรรมการตรวจสอบ

9. การรวมหรือแยกตำแหน่ง

ประธานกรรมการเป็นอิสระและไม่มีความสัมพันธ์ใดๆ กับฝ่ายบริหาร โดยประธานกรรมการคือนายอภิรักษ์ วานิช เป็นตัวแทนของกลุ่มวานิช ซึ่งเป็นผู้ถือหุ้นรายใหญ่ของบริษัท และประธานกรรมการมิใช่เป็นบุคคลเดียวกับหัวหน้าคณะผู้บริหาร ทั้งนี้เพื่อเป็นการแบ่งอำนาจหน้าที่ในการกำหนดนโยบายการบริหารงานประจำให้ได้อย่างมีประสิทธิภาพ

10. ค่าตอบแทนกรรมการและผู้บริหาร

บริษัทจัดให้มีค่าตอบแทนที่จูงใจให้แก่กรรมการและผู้บริหารในระดับที่เหมาะสม ไม่มีการจ่ายค่าตอบแทนที่เกินควร ตลอดจนพิจารณาเปรียบเทียบอัตราค่าตอบแทนของบริษัทอื่นที่อยู่ในอุตสาหกรรมเดียวกันหรือใกล้เคียงกับบริษัท และเหมาะสมกับหน้าที่และความรับผิดชอบของกรรมการและผู้บริหารแต่ละท่าน

บริษัทกำหนดให้มีการเปิดเผยค่าตอบแทนที่จ่ายให้แก่กรรมการและผู้บริหารตามแบบที่สำนักงานคณะกรรมการกำกับหลักทรัพย์และตลาดหลักทรัพย์กำหนด

11. การประชุมคณะกรรมการบริษัท

บริษัทจัดให้มีการประชุมคณะกรรมการบริษัทอย่างน้อย 3 เดือนต่อครั้ง โดยกำหนดวันประชุมไว้เป็นการล่วงหน้าตลอดทั้งปี เพื่อให้กรรมการทุกท่านทราบและสามารถจัดเวลาเข้าร่วมประชุมได้ทุกครั้ง และในกรณีที่มีความจำเป็นเร่งด่วน สามารถจัดให้มีการเรียกประชุมคณะกรรมการเป็นการเพิ่มเติมได้ ในการประชุมคณะกรรมการบริษัทฯ ในแต่ละครั้ง มีการกำหนดวาระการประชุมที่ชัดเจน ทั้งวาระเพื่อทราบและวาระเพื่อพิจารณา มีเอกสารประกอบการประชุมที่ครบถ้วน เพียงพอ โดยมีการนำส่งหนังสือนัดประชุมพร้อมข้อมูลประกอบการประชุมวาระต่างๆ ให้คณะกรรมการล่วงหน้าไม่น้อยกว่า 7 วันก่อนวันประชุมตามที่กำหนดในข้อบังคับของบริษัท เพื่อให้กรรมการบริษัทฯ มีเวลาศึกษาและพิจารณาล่วงหน้าก่อนการประชุมรวมทั้งให้ฝ่ายบริหารที่เกี่ยวข้องเข้าร่วมประชุมเพื่อนำเสนอข้อมูลและข้อคิดเห็นที่เป็นประโยชน์ต่อที่ประชุม

ในการประชุม กรรมการทุกท่านสามารถแสดงความเห็นได้อย่างอิสระ โดยกรรมการต้องคำนึงถึงผลประโยชน์ของผู้ถือหุ้นและผู้มีส่วนเกี่ยวข้องอย่างเป็นธรรม ในกรณีที่มีการตัดสินใจหรือพิจารณาในเรื่องที่กรรมการบางท่านเป็นผู้มีส่วนได้เสียอย่างมีนัยสำคัญ กรรมการท่านนั้นต้องออกจากการประชุมในวาระนั้น ๆ จนกว่าจะขึ้นวาระถัดไป เลขานุการคณะกรรมการบริษัทจะทำหน้าที่จัดบันทึกและจัดทำรายงานการประชุม และนำเสนอคณะกรรมการบริษัทเพื่อพิจารณา

ส่วนที่ 2 - การกำกับดูแลกิจการ

12. คณะกรรมการชุดย่อย

ในปี 2566 คณะกรรมการชุดย่อยของบริษัทมี 3 คณะ ดังต่อไปนี้

คณะกรรมการตรวจสอบ

บริษัทได้แต่งตั้งคณะกรรมการตรวจสอบเมื่อวันที่ 29 กรกฎาคม 2546 โดยมีวาระการดำรงตำแหน่งคณะ 3 ปี ในปี 2566 คณะกรรมการตรวจสอบมีการจัดประชุมขึ้นทั้งหมด 5 ครั้งเพื่อทำหน้าที่สอบทานรายการทางการเงิน โดยประชุมร่วมกับผู้จัดการบริหารฝ่ายการเงินและผู้สอบบัญชีทุกไตรมาส รวมทั้งพิจารณาเกี่ยวกับระบบควบคุมภายในของบริษัท

คณะกรรมการกำกับกลยุทธ์

บริษัทจัดให้มีคณะกรรมการกำกับกลยุทธ์ เมื่อวันที่ 13 พฤศจิกายน 2547 เพื่อทำหน้าที่พิจารณาทบทวนกลยุทธ์ของบริษัท เพื่อรองรับการเติบโตของธุรกิจในอนาคต แผนธุรกิจในระยะยาวของบริษัท และกลยุทธ์อื่น ๆ ที่เกี่ยวกับโครงการระยะยาว

คณะกรรมการการสรรหาและพิจารณาผลตอบแทน

บริษัทได้จัดให้มีคณะกรรมการการสรรหาและพิจารณาผลตอบแทน เมื่อวันที่ 11 สิงหาคม 2548 เพื่อพิจารณาทบทวนและให้คำปรึกษาต่อคณะกรรมการบริษัทในการแต่งตั้งและกำหนดกรอบค่าตอบแทนให้แก่ผู้บริหารระดับสูงของบริษัท รวมทั้งมั่นใจว่ามีแผนการสืบทอดตำแหน่งผู้บริหารระดับสูง

13. การประเมินผลของคณะกรรมการบริษัท

คณะกรรมการบริษัทกำหนดให้มีการประเมินผลการปฏิบัติงานอย่างน้อยปีละ 1 ครั้ง ทั้งในรูปแบบประเมินตนเอง รายบุคคลด้วยตนเอง (Self-evaluation) รวมถึงการประเมินตนเองรายคณะ เพื่อให้คณะกรรมการบริษัทพิจารณาผลงานและปัญหาสำหรับการพัฒนาการปฏิบัติหน้าที่ต่อไป โดยคณะกรรมการบริษัทได้จัดให้มีบรรทัดฐานที่จะใช้เปรียบเทียบกับผลปฏิบัติงานอย่างมีหลักเกณฑ์และมีการทบทวนปรับปรุงอย่างต่อเนื่อง

14. ระบบการควบคุมและการตรวจสอบภายใน

บริษัทได้จัดตั้งหน่วยงานตรวจสอบภายในเมื่อวันที่ 29 กรกฎาคม 2546 ขึ้นตรงต่อคณะกรรมการตรวจสอบ โดยหน่วยงานตรวจสอบภายในรวมถึงบริษัทผู้ตรวจสอบภายในที่บริษัทจ้างมา เพื่อช่วยในการจัดตั้งและติดตามดูแลการควบคุมภายในของบริษัท

15. รายงานของคณะกรรมการ

คณะกรรมการจัดให้มีคณะกรรมการตรวจสอบซึ่งจะเป็นผู้ให้ความเห็นในรายการระหว่างกัน ที่เปิดเผยในหมายเหตุประกอบงบการเงินของบริษัทที่ผ่านการตรวจสอบจากผู้สอบบัญชี โดยจะจัดให้มีการรับรองโดยให้กรรมการตรวจสอบให้ความเห็นเกี่ยวกับความจำเป็นและความสมเหตุสมผลของรายการระหว่างกัน และหากเกิดกรณีที่กรรมการตรวจสอบไม่มีความชำนาญในการพิจารณารายการระหว่างกันที่อาจเกิดขึ้น จะให้บริษัทจัดหาผู้เชี่ยวชาญที่เป็นอิสระจากบริษัท เป็นผู้ให้ความเห็นเกี่ยวกับรายการระหว่างกันดังกล่าว เพื่อประกอบการตัดสินใจของคณะกรรมการหรือผู้ถือหุ้น



16. ความสัมพันธ์กับผู้ลงทุน

เพื่อปฏิบัติตามเกณฑ์ที่สำนักงานคณะกรรมการกำกับหลักทรัพย์และตลาดหลักทรัพย์กำหนด บริษัทได้เปิดเผยข้อมูลต่างๆ ในแบบแสดงรายการข้อมูลการเสนอขายหลักทรัพย์และร่างหนังสือชี้ชวนอย่างถูกต้องครบถ้วน ทั้งนี้บริษัทมีนโยบายที่จะเปิดเผยสารสนเทศที่สำคัญของบริษัทอย่างถูกต้อง ครบถ้วน ทันเวลา คณะกรรมการบริษัทตระหนักดีว่าข้อมูลของบริษัทฯ ทั้งที่เกี่ยวกับการเงินและไม่ใช่การเงิน ล้วนมีผลต่อกระบวนการตัดสินใจของผู้ลงทุนและผู้ที่มีส่วนได้เสียของบริษัทฯ จึงได้กำชับให้ฝ่ายบริหารดำเนินการในเรื่องที่เกี่ยวกับการเปิดเผยข้อมูลที่ครบถ้วน ตรงต่อความเป็นจริง เชื่อถือได้ สม่าเสมอ และทันเวลา ซึ่งฝ่ายบริหารของบริษัทฯ ได้ให้ความสำคัญและยึดถือปฏิบัติมาโดยตลอด ในส่วนของงานด้านนักลงทุนสัมพันธ์นั้นบริษัทมอบหมายให้ประธานเจ้าหน้าที่บริหารและผู้จัดการบริหารฝ่ายการเงินเป็นผู้รับผิดชอบในการสื่อสารกับนักลงทุน นักวิเคราะห์ ผู้ลงทุนและผู้ที่เกี่ยวข้องทั่วไป ซึ่งสามารถติดต่อขอทราบข้อมูลบริษัทฯ ได้ที่หมายเลขโทรศัพท์ 075-681-126 หรือที่ website : www.univanich.com หรือที่ email : info@univanich.com

โดยในปี 2566 บริษัทฯ ไม่มีกรณีการส่งรายงานทางการเงินรายไตรมาสและรายงานทางการเงินรายปีล่าช้า และไม่มีกรณีถูกสั่งแก้ไขงบการเงินรายไตรมาสและงบการเงินรายปี

ส่วนที่ 2 - การกำกับดูแลกิจการ

6.2 จรรยาบรรณธุรกิจ

บทนำ จากคณะกรรมการบริษัท

หลักการทางธุรกิจ

ยูนิวานิชมีความภูมิใจที่มีชื่อเสียงว่าประกอบธุรกิจด้วยความเที่ยงธรรมและเคารพต่อผลประโยชน์ของทุกฝ่าย ซึ่งอาจได้รับการกระทบกระเทือนจากการประกอบธุรกิจต่างๆของบริษัทฯ ชื่อเสียงดังกล่าวนี้นับได้ว่าเป็นทรัพย์สินของบริษัทฯ อย่างแท้จริง เช่นเดียวกับบุคลากร โรงงาน และตราสินค้าต่างๆ ของบริษัทฯ

ความสำคัญอันดับแรกของยูนิวานิช ก็คือ การประกอบธุรกิจที่มีผลกำไร ซึ่งหมายความถึงการลงทุนเพื่อการเติบโตของธุรกิจ และสร้างความสมดุลย์ของผลประโยชน์ต่าง ๆ ทั้งในระยะสั้นและระยะยาว นอกจากนี้ยังรวมถึงการเอาใจใส่ต่อลูกค้า, พนักงาน, ผู้ถือหุ้น, บริษัทคู่ค้า ตลอดจนชุมชนต่างๆ ที่ยูนิวานิชดำเนินกิจการธุรกิจทั้งหลายอยู่

เพื่อบรรลุถึงจุดมุ่งหมายของธุรกิจที่วางไว้ ยูนิวานิชจึงพิจารณาว่าเป็นเรื่องสำคัญมากที่พนักงานของยูนิวานิชทุกท่าน มีความเข้าใจและปฏิบัติตามหลักการอันมีคุณค่าต่างๆ ข้างต้น รวมทั้งมีส่วนร่วมกับยูนิวานิชในการดำเนินการทาง ธุรกิจไปในทิศทางเดียวกัน

หลักการทั่วไป ที่ระบุอยู่ในประมวลหลักการทางธุรกิจฉบับนี้ จึงถือว่าเป็นรากฐานแห่งหลักการทางธุรกิจที่ยูนิวานิช จักยึดถือปฏิบัติอย่างแท้จริง ส่วนแนวทางรายละเอียดที่จัดทำขึ้น ให้สอดคล้องกับความต้องการทางธุรกิจของแต่ละประเทศ และบริษัทต่างๆ นั้นได้มีอยู่แล้ว และจะมีการพัฒนาสืบต่อไป

ประมวลหลักการทางธุรกิจฉบับนี้ เป็นแถลงการณ์หลักการสำคัญของยูนิวานิช ซึ่งบริษัทฯ ขอให้พนักงานทุกท่าน พึงยึดถือปฏิบัติตามหลักการนี้



อภิรักษ์ วานิช
ประธานกรรมการ

มาตรฐานการประกอบธุรกิจ

ยูนิวานิชประกอบธุรกิจด้วยความซื่อสัตย์สุจริตและให้ความเคารพต่อผลประโยชน์ของบุคคลอื่นที่ยูนิวานิช มีความสัมพันธ์ด้วย

การเคารพต่อกฎหมาย

บริษัทในเครือยูนิวานิช จะต้องปฏิบัติตามกฎหมาย และกฎข้อบังคับของประเทศต่างๆ ซึ่งบริษัทนั้นๆ ได้ดำเนินธุรกิจอยู่

พนักงาน

บริษัทในเครือยูนิวานิชจะต้องทำการคัดเลือก จ้างงาน และเลื่อนตำแหน่งงานพนักงาน โดยยึดถือคุณสมบัติและความสามารถซึ่งจำเป็นสำหรับการปฏิบัติงานนั้น

ยูนิวานิชมีข้อผูกพันที่จะจัดให้มีสภาพการทำงานที่ปลอดภัยและถูกสุขลักษณะสำหรับพนักงานของยูนิวานิชทุกที่ ยูนิวานิชมีความเชื่อมั่นว่าการคงไว้ซึ่งการสื่อสารที่ดีกับพนักงานเป็นสิ่งสำคัญ และโดยปกติจะดำเนินการผ่านระบบข้อมูลของบริษัทฯ และวิธีการปรึกษาหารือ

การขัดแย้งทางด้านผลประโยชน์

ยูนิวานิชคาดหวังให้พนักงานทุกคน หลีกเลี่ยงการมีกิจกรรมส่วนตัว และการมีผลประโยชน์ทางการเงิน ซึ่งอาจขัดแย้งกับหน้าที่การงานที่พนักงานผูกพันอยู่

ส่วนที่ 2 - การกำกับดูแลกิจการ



กิจการเพื่อสาธารณะ

ยูนิวานิชไม่สนับสนุนพรรคการเมืองใด และจะไม่ให้ความช่วยเหลือต่อเงินทุนของหมู่คณะใด ซึ่งมีกิจกรรมที่คาดไว้ว่าให้การสนับสนุนผลประโยชน์ของพรรคการเมือง

บริษัทในเครือยูนิวานิช ได้รับการสนับสนุนให้ดำเนินการส่งเสริม และปกป้องผลประโยชน์ทางธุรกิจที่ถูกต้องตามกฎหมาย ยูนิวานิชอาจดำเนินการด้วยตนเอง หรือดำเนินการผ่านทางหน่วยงานอื่น อาทิเช่น สมาคมการค้าก็ได้ โดยการหยิบยกปัญหาต่างๆ ขึ้นมารวมทั้งการตัดสินใจของรัฐบาลเป็นเฉพาะเรื่องเฉพาะกรณีไป

บริษัทในเครือยูนิวานิช สนับสนุนให้ตอบสนองต่อคำร้องขอต่างๆ จากทางรัฐบาล และหน่วยงานต่างๆ ในด้านข้อมูล ข้อสังเกต หรือข้อความคิดเห็นต่างๆ ในเรื่องที่เกี่ยวข้องกับธุรกิจและชุมชนที่ซึ่งบริษัทในเครือยูนิวานิชประกอบธุรกิจอยู่

การประกันผลิตภัณฑ์

ยูนิวานิชยึดมั่นในการนำเสนอผลิตภัณฑ์ที่มีคุณค่าสม่ำเสมอ ทั้งในด้านราคาและคุณภาพ

แนวปฏิบัติทางด้านสิ่งแวดล้อม

ยูนิวานิชยึดมั่นในการดำเนินธุรกิจโดยคำนึงถึงสภาพแวดล้อมอย่างต่อเนื่อง และเพื่อให้เป็นไปตามเป้าหมายนี้ ยูนิวานิชจึงดำเนินการเพื่อให้แน่ใจว่ากระบวนการผลิตและผลิตภัณฑ์ต่างๆ มีผลกระทบต่อสิ่งแวดล้อมน้อยที่สุด และมีความสอดคล้องกับความจำเป็นทางธุรกิจที่ถูกต้องตามกฎหมาย

การแข่งขัน

ยูนิวานิชเชื่อมั่นในการแข่งขันที่เข้มแข็งและยุติธรรม รวมทั้ง สนับสนุนการพัฒนากฎหมายเพื่อให้มีการแข่งขันอย่างเหมาะสม พนักงานจะได้รับแนวปฏิบัติที่แน่ใจได้ว่า พนักงานมีความเข้าใจกฎหมายและไม่ทำการฝ่าฝืนกฎหมายต่างๆ นั้น

ความน่าเชื่อถือของรายงานทางการเงิน

บรรดาข้อมูลทางบัญชีและเอกสารสนับสนุนต่างๆ ของยูนิวานิช จำต้องแสดงถึงความถูกต้องแท้จริง และสะท้อนถึงลักษณะของการทำธุรกิจหลักต่างๆ ห้ามจัดทำให้มีขึ้น หรือคงไว้ ซึ่งบัญชี กองทุน หรือทรัพย์สินใดๆ ที่ไม่ให้เปิดเผย หรือไม่มีการทำข้อมูลไว้

การให้สินบน

ยูนิวานิช ไม่ให้หรือไม่ยอมรับสินบนใดๆ เพื่อคงไว้ หรือสละไป ซึ่งความได้เปรียบทางธุรกิจ หรือทางการเงินต่างๆ พนักงาน ยูนิวานิชได้รับแนวปฏิบัติว่า ไม่ว่าจะเป็นการขอรับ หรือการเสนอ ให้สินบนใดๆ พนักงานจักต้องปฏิเสธโดยทันที

การใช้บังคับ

ประมวลฉบับนี้มีผลใช้บังคับกับบริษัทในเครือทั่วโลก กรณีที่บริษัทในเครือยูนิวานิชเข้าไปร่วมทุนกับบริษัทใดก็จะต้องส่งเสริมให้มีการปฏิบัติตามประมวลนี้ ในบริษัทนั้นเช่นกัน

การปฏิบัติตาม

ฝ่ายบริหารของยูนิวานิชมีหน้าที่รับผิดชอบในการดำเนินการสื่อสารให้พนักงานทุกคนได้รับทราบ เข้าใจ และปฏิบัติตามหลักการในประมวลฉบับนี้ ทั้งนี้หน่วยงานตรวจสอบภายใน ซึ่งมีความเป็นเอกเทศจะดำเนินการสนับสนุนฝ่ายบริหารของยูนิวานิช โดยทำการสอดส่องดูแลให้มีการปฏิบัติตามประมวล ฉบับนี้

คณะกรรมการบริษัทจะไม่ตำหนิฝ่ายบริหารของยูนิวานิชหากมีการสูญเสียทางธุรกิจใดๆ เกิดขึ้น อันเป็นผลมาจากการปฏิบัติตามหลักการทางธุรกิจเหล่านี้ และเพื่อความเสมอภาค คณะกรรมการบริษัทจักถือว่า จะไม่มีพนักงานคนใดได้รับความเดือดร้อนโดยผลของการนำเสนอเรื่องการละเมิด หรือ สงสัยว่าจะมีการละเมิดหลักการทางธุรกิจเหล่านี้ ให้คณะกรรมการบริษัททราบ หรือฝ่ายจัดการอาวุโสทราบ

คำว่า “ยูนิวานิช” และ “บริษัทในเครือยูนิวานิช” ที่ใช้ในประมวล หลักการทางธุรกิจฉบับนี้ หมายความว่า บริษัทยูนิวานิชน้ำมัน ปาล์มจำกัด (มหาชน) และกลุ่มบริษัทในเครือยูนิวานิช ทั้งหมด ส่วนคณะกรรมการบริษัท หมายถึง กรรมการของบริษัทยูนิวานิช น้ำมันปาล์มจำกัด (มหาชน)

ส่วนที่ 2 - การกำกับดูแลกิจการ

7. โครงสร้างการกำกับดูแลกิจการ และข้อมูลสำคัญเกี่ยวกับคณะกรรมการ คณะกรรมการชุดย่อย ผู้บริหาร พนักงานและอื่น ๆ

7.1 โครงสร้างการกำกับดูแลกิจการ

คณะกรรมการบริษัทและผู้บริหารปฏิบัติหน้าที่เพื่อประโยชน์ของบริษัทฯ และผู้ถือหุ้น ซึ่งมีโครงสร้างการจัดการที่ชัดเจน ถ่วงดุล และสามารถตรวจสอบได้ คณะกรรมการได้มีการติดตามและดูแลให้ฝ่ายจัดการดำเนินงานตามนโยบาย แผนงาน และกลยุทธ์ของบริษัทฯ รวมถึงจัดให้มีการแบ่งแยกบทบาทหน้าที่รับผิดชอบระหว่างคณะกรรมการและฝ่ายจัดการอย่างชัดเจน โดยคณะกรรมการบริษัทแต่งตั้งคณะอนุกรรมการจำนวน 3 คณะ เพื่อช่วยถ่วงถ่วงงานที่สำคัญ ได้แก่ คณะกรรมการตรวจสอบ คณะอนุกรรมการการสรรหาและพิจารณาผลตอบแทน และคณะอนุกรรมการกำกับกลยุทธ์ โดยมีประธานเจ้าหน้าที่บริหาร เป็นผู้บริหารสูงสุด

โครงสร้างคณะกรรมการและฝ่ายบริหาร

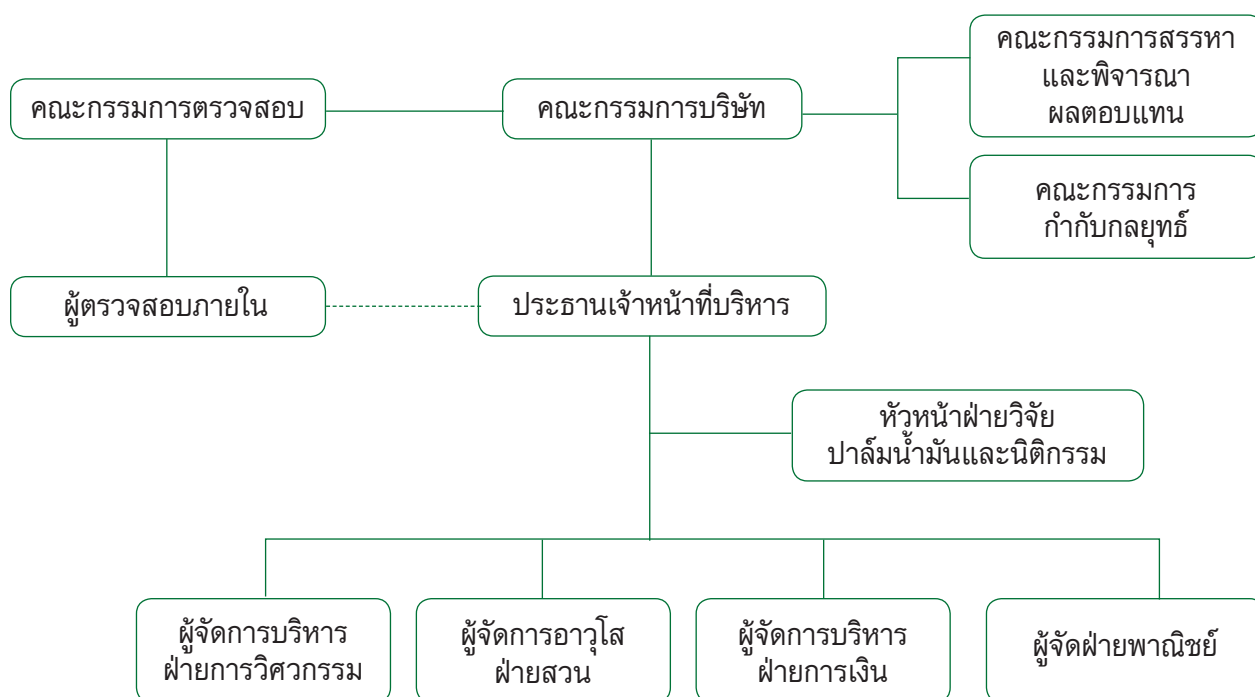

ส่วนที่ 2 - การกำกับดูแลกิจการ



7.2 คณะกรรมการบริษัท

คณะกรรมการบริษัท

ณ วันที่ 31 ธันวาคม 2566 โครงสร้างกรรมการบริษัท ประกอบด้วยกรรมการ 9 ท่านซึ่งได้รวมคณะกรรมการตรวจสอบที่ประกอบด้วยกรรมการอิสระจำนวน 3 ท่าน

คณะกรรมการบริษัท ณ วันที่ 31 ธันวาคม 2566

รายชื่อ	ตำแหน่ง	ความรู้ความชำนาญ				
		บัญชีการเงิน เศรษฐศาสตร์	บริหารธุรกิจ	ธุรกิจการเกษตร	กลยุทธ์/การบริหารความเสี่ยง	การวิเคราะห์ข้อมูล / การตลาด / เทคโนโลยีสารสนเทศ
นายอภิรักษ์ วานิช	ประธานกรรมการ	●	●	●	●	●
ดร.วีรไท สันติประภพ	กรรมการอิสระ	●	●		●	●
ดร.พจนา มาโนช	กรรมการ	●	●		●	●
นางสาวกาญจนา วานิช	กรรมการ	●	●			●
ดร. พรต ซอโสติกุล	กรรมการ	●	●		●	●
นายปราโมทย์ พรประภา	กรรมการอิสระ	●	●		●	●
นายเอนก พนาอภิชน	กรรมการอิสระ	●	●		●	●
นายแฮร์รี โทมัส บร็อก	ประธานเจ้าหน้าที่บริหาร	●	●	●	●	●
ดร. พลัฏฐ์ จิตดิษฐ์ชนน	กรรมการบริหาร	●	●	●	●	

หมายเหตุ : ทักษะความชำนาญในแต่ละด้านอ้างอิงจากประวัติการศึกษา ประสบการณ์การทำงาน และการประเมินความรู้ความชำนาญเฉพาะด้านของกรรมการ

ขอบเขตอำนาจหน้าที่ของคณะกรรมการ

1. คณะกรรมการมีอำนาจหน้าที่จัดการบริหารมหาชนให้เป็นไปตามพระราชบัญญัติบริษัทมหาชนจำกัดที่กำหนดไว้ในหนังสือบริคณห์สนธิ
2. คณะกรรมการมีอำนาจหน้าที่จัดการบริษัทให้เป็นไปตามวัตถุประสงค์ และมติที่ประชุมผู้ถือหุ้น
3. รายการที่กรรมการที่มีส่วนได้เสียหรืออาจมีความขัดแย้งทางผลประโยชน์อื่นใดกับบริษัท กรรมการท่านนั้นไม่มีสิทธิออกเสียงลงคะแนนในเรื่องนั้น
4. กรรมการผู้มีส่วนในการลงนามจะต้องประกอบด้วยกรรมการสองคนลงนามร่วมกัน และประทับตราสำคัญของบริษัท จึงจะกระทำการผูกพันบริษัทได้

ส่วนที่ 2 - การกำกับดูแลกิจการ

5. คณะกรรมการจะมอบอำนาจให้บุคคลใดหรือหลายคน หรือนิติบุคคลให้กระทำการร่วมกันหรือแยกกัน เพื่อกระทำการแทนบริษัทตามหนังสือบริคณห์สนธิและข้อบังคับของบริษัทก็ได้ รวมทั้งการแต่งตั้งถอดถอนพนักงานของบริษัท และคณะกรรมการมีสิทธิที่จะเปลี่ยนแปลงหรือถอดถอนอำนาจที่ได้มอบแก่บุคคลใดๆ นั้นแล้วก็ได้ ทั้งนี้ การมอบอำนาจนั้นต้องไม่มีลักษณะเป็นการมอบอำนาจที่ทำให้หัวหน้าคณะกรรมการ ผู้บริหารสามารถพิจารณาและอนุมัติรายการที่หัวหน้าคณะกรรมการ ผู้บริหารหรือบุคคลที่อาจมีความขัดแย้งมีส่วนได้เสียหรือมีความขัดแย้งทางผลประโยชน์กับบริษัท ยกเว้นเป็นการอนุมัติรายการที่เป็นลักษณะการดำเนินธุรกิจการค้าปกติโดยทั่วไปของบริษัทที่คณะกรรมการได้กำหนดกรอบการพิจารณาไว้ชัดเจนแล้ว
6. ประธานกรรมการบริษัทฯ ไม่เป็นบุคคลเดียวกับประธานเจ้าหน้าที่บริหาร โดยในปี 2566 ผู้ดำรงตำแหน่งประธานกรรมการบริษัทฯ คือ นายอภิรักษ์ วาณิช และผู้ดำรงตำแหน่งประธานเจ้าหน้าที่บริหาร คือ นายเสรี โทมัส บรีอค
7. กิจการต่อไปนี้จะกระทำได้เมื่อได้รับความเห็นชอบจากคณะกรรมการโดยเสียงข้างมากของจำนวนกรรมการทั้งหมด โดยที่กรรมการหนึ่งคนมีสิทธิลงคะแนนเสียงได้หนึ่งเสียง
 - 7.1 การอนุมัติงบประมาณ และแผนการดำเนินการประจำปีของบริษัท
 - 7.2 การกู้ยืมเงินหรือให้กู้ยืมเงินเป็นจำนวนเกินกว่า 70 ล้านบาท ไม่ว่าจะเป็นการกู้ยืมเพียงครั้งคราวเดียวหรือหลายคราว รวมกันในการกู้ยืมรายเดียวกัน
 - 7.3 การค้ำประกันในวงเงินเกินกว่า 70 ล้านบาท ไม่ว่าจะเป็นการค้ำประกันเพียงครั้งคราวเดียวหรือหลายคราวรวมกันในการค้ำประกันรายเดียวกัน
8. กรรมการต้องแจ้งให้บริษัททราบโดยไม่ชักช้า
 - 8.1 หากมีส่วนได้เสียในสัญญาใด ๆ ที่บริษัททำขึ้นไม่ว่าโดยตรงหรือโดยอ้อม
 - 8.2 ถือหุ้น หรือหุ้นกู้ เพิ่มขึ้นหรือลดลงในบริษัท หรือบริษัทในเครือ
9. คณะกรรมการบริษัทมีหน้าที่ติดตามให้บริษัทปฏิบัติตามหลักเกณฑ์ และวิธีการที่กำหนดในเรื่องที่บริษัทตกลงเข้าทำรายการที่เกี่ยวข้องกัน หรือรายการเกี่ยวกับการได้มาหรือจำหน่ายไปของบริษัทตามความหมายที่กำหนดตามประกาศตลาดหลักทรัพย์แห่งประเทศไทย หรือสำนักงานคณะกรรมการกำกับหลักทรัพย์และตลาดหลักทรัพย์ ที่ใช้บังคับกับรายการที่เกี่ยวข้องกันของบริษัทจดทะเบียนหรือการได้มาหรือจำหน่ายไปซึ่งหลักทรัพย์ของบริษัทจดทะเบียนแล้วแต่กรณี
10. กรรมการบริษัทฯ มีวาระการดำรงตำแหน่งที่แน่นอน ซึ่งตามข้อบังคับของบริษัทฯ กำหนดไว้ว่าในการประชุมสามัญผู้ถือหุ้นประจำปี กรรมการจะต้องออกจากตำแหน่งอย่างน้อยจำนวนหนึ่งในสามโดยอัตรา ถ้าจำนวนกรรมการจะแบ่งออกให้เป็นสามส่วนไม่ได้ก็ให้ออกโดยจำนวนใกล้เคียงที่สุดกับส่วนหนึ่งในสาม

กรรมการที่จะต้องออกจากตำแหน่งในปีแรกและปีที่สองภายหลังจดทะเบียนบริษัทนั้น ให้จับสลากว่าผู้ใดจะออก ส่วนปีหลัง ๆ ต่อไปให้กรรมการที่อยู่ในตำแหน่งนานที่สุดเป็นผู้ออกจากตำแหน่ง กรรมการผู้ออกจากตำแหน่งไปนั้นอาจจะเลือกเข้ารับตำแหน่งอีกก็ได้
11. คณะกรรมการบริษัทฯ มีภาวะผู้นำ มีวิสัยทัศน์ และมีความเป็นอิสระในการตัดสินใจ เพื่อประโยชน์สูงสุดของบริษัทฯ และผู้ถือหุ้นโดยรวม คณะกรรมการได้มีส่วนร่วมในการกำหนดและให้ความเห็นชอบในเรื่องวิสัยทัศน์ พันธกิจ กลยุทธ์ เป้าหมาย โดยผู้บริหารจะนำเสนอเพื่อให้คณะกรรมการบริษัทฯ ทบทวนทุกๆ 1-3 ปี หรือเมื่อมีการเปลี่ยนแปลงแนวทางธุรกิจ หรือสถานการณ์เศรษฐกิจ

ส่วนที่ 2 - การกำกับดูแลกิจการ



12. การฝึกอบรมสำหรับกรรมการและผู้บริหาร

กรรมการบริษัทฯ เป็นผู้ที่มีความรู้ ความสามารถ มีศักยภาพและได้ผ่านหลักสูตรการอบรมการเป็นกรรมการตามหลักสูตรของสมาคมส่งเสริมสถาบันกรรมการบริษัทไทย (IOD) โดยกรรมการบริษัทฯ เข้าร่วมในการฝึกอบรมหลักสูตรที่จัดขึ้นดังนี้ :

รายชื่อกรรมการ	หลักสูตรที่อบรม
นายอภิรักษ์ วานิช	<ul style="list-style-type: none"> - หลักสูตร Director Accreditation Program (DAP) #37/2548 - หลักสูตร Director Certification Program (DCP) #60/2548 - หลักสูตร Finance for Non-Finance Director (FND) #19/2548 - หลักสูตร The Role of Chairman (RCP) #13/2549
ดร. วิรไท สันติประภพ	<ul style="list-style-type: none"> - หลักสูตร Director Accreditation Program (DAP 2550) - หลักสูตร Director Certification Program (DCP 2557) - หลักสูตร Advance Audit Committee Program (AACP)#41/2564
ดร. พงณา มาโนช	<ul style="list-style-type: none"> - หลักสูตร Director Certification Program (DCP) #25/2548 - หลักสูตร Financial Statement for Directors (FSD) #13/2554 - หลักสูตร Anti-Corruption for Executive Program (ACEP) #13/2557 - หลักสูตร Corporate Governance for Executive (CGE) #14/2562 - หลักสูตร Director Accreditation Program (DAP) #175/2563
นางสาวกาญจนา วานิช	<ul style="list-style-type: none"> - หลักสูตร Director Accreditation Program (DAP) #36/2548
ดร. พรต ซอโสติกุล	<ul style="list-style-type: none"> - หลักสูตร Director Certification Program (DCP) #40/2547
นายปราโมทย์ พรประภา	<ul style="list-style-type: none"> - หลักสูตร Director Certification Program (DCP) #55/2548 - หลักสูตร Advance Audit Committee Program (AACP) # 41/2564
นายเอนก พนาภิชน	<ul style="list-style-type: none"> - หลักสูตร Directors Certification Program (DCP) รุ่น 111/2551 - หลักสูตร Risk Management Program for Corporate Leaders (RCL) #30/2566 - หลักสูตร Advance Audit Committee Program (AACP) #48/2566 - หลักสูตร Role of the Chairman Program (RCP) #53/2566
นายแฮร์รี โทมัส บร็อก	<ul style="list-style-type: none"> - หลักสูตร Director Accreditation Program (DAP) #173/2563
ดร.พัลลภ ฐิติณัฐชนน	<ul style="list-style-type: none"> - หลักสูตร Director Accreditation Program (DAP) #176/2563

ส่วนที่ 2 - การกำกับดูแลกิจการ

7.3 คณะกรรมการชุดย่อย

คณะกรรมการตรวจสอบ

ณ วันที่ 31 ธันวาคม 2566 คณะกรรมการตรวจสอบประกอบด้วยกรรมการอิสระสามท่าน ดังต่อไปนี้

ชื่อ	ตำแหน่ง
1. ดร. วิรไท สันติประภพ	ประธานกรรมการตรวจสอบ
2. นายปราโมทย์ พรประภา	กรรมการตรวจสอบ
3. นายเอนก พนาอภิชน	กรรมการตรวจสอบ

ขอบเขตอำนาจหน้าที่ของคณะกรรมการตรวจสอบ

- (1) สอบทานให้บริษัทมีการรายงานทางการเงินอย่างถูกต้องและเพียงพอ
- (2) สอบทานให้บริษัทมีระบบการควบคุมภายใน (Internal Control) และระบบการตรวจสอบภายใน (Internal Audit) ที่เหมาะสมและมีประสิทธิภาพ และพิจารณาความเป็นอิสระของหน่วยงานตรวจสอบภายใน ตลอดจนให้ความเห็นชอบในการพิจารณาแต่งตั้งโยกย้าย เลิกจ้างหัวหน้าหน่วยงานตรวจสอบภายใน หรือหน่วยงานอื่นใดที่รับผิดชอบเกี่ยวกับการตรวจสอบภายใน
- (3) สอบทานให้บริษัทปฏิบัติตามกฎหมายว่าด้วยหลักทรัพย์และตลาดหลักทรัพย์ ข้อกำหนดของตลาดหลักทรัพย์ และกฎหมายที่เกี่ยวข้องกับธุรกิจของบริษัท
- (4) พิจารณา คัดเลือก เสนอแต่งตั้งบุคคลซึ่งมีความเป็นอิสระเพื่อทำหน้าที่เป็นผู้สอบบัญชีของบริษัท และเสนอค่าตอบแทนของบุคคลดังกล่าว รวมทั้งเข้าร่วมประชุมกับผู้สอบบัญชีโดยไม่มีฝ่ายจัดการเข้าร่วมประชุมด้วยอย่างน้อยปีละ 1 ครั้ง
- (5) พิจารณารายการที่เกี่ยวข้องกันหรือรายการอื่นที่อาจมีความขัดแย้งทางผลประโยชน์ ให้เป็นไปตามกฎหมายและข้อกำหนดของตลาดหลักทรัพย์ ทั้งนี้ เพื่อให้มั่นใจว่ารายการดังกล่าวสมเหตุสมผลและเป็นประโยชน์สูงสุดต่อบริษัท
- (6) จัดทำรายงานของคณะกรรมการตรวจสอบ โดยเปิดเผยไว้ในรายงานประจำปีของบริษัท ซึ่งรายงานดังกล่าวต้องลงนามโดยประธานคณะกรรมการตรวจสอบและต้องประกอบด้วยข้อมูลอย่างน้อยดังต่อไปนี้
 - (ก) ความเห็นเกี่ยวกับความถูกต้อง ครบถ้วน เป็นที่เชื่อถือได้ของรายงานทางการเงินของบริษัท
 - (ข) ความเห็นเกี่ยวกับความเพียงพอของระบบควบคุมภายในของบริษัท
 - (ค) ความเห็นเกี่ยวกับการปฏิบัติตามกฎหมายว่าด้วยหลักทรัพย์และตลาดหลักทรัพย์ ข้อกำหนดของตลาดหลักทรัพย์ หรือกฎหมายที่เกี่ยวข้องกับธุรกิจของบริษัท
 - (ง) ความเห็นเกี่ยวกับความเหมาะสมของผู้สอบบัญชี
 - (จ) ความเห็นเกี่ยวกับรายการที่อาจมีความขัดแย้งทางผลประโยชน์
 - (ฉ) จำนวนการประชุมคณะกรรมการตรวจสอบ และการเข้าร่วมประชุมของกรรมการตรวจสอบแต่ละท่าน
 - (ช) ความเห็นหรือข้อสังเกตโดยรวมที่คณะกรรมการตรวจสอบได้รับจากการปฏิบัติหน้าที่ตามกฎหมาย (charter)
 - (ซ) รายการอื่นที่เห็นว่าผู้ถือหุ้นและผู้ลงทุนทั่วไปควรทราบภายใต้ขอบเขตหน้าที่และความรับผิดชอบที่ได้รับมอบหมายจากคณะกรรมการบริษัท
- (7) ปฏิบัติการอื่นใดตามที่คณะกรรมการของบริษัทมอบหมายด้วยความเห็นชอบจากคณะกรรมการตรวจสอบ

ส่วนที่ 2 - การกำกับดูแลกิจการ



คณะกรรมการกำกับกลยุทธ์

คณะกรรมการกำกับกลยุทธ์ได้รับการแต่งตั้งโดยมติคณะกรรมการบริษัท ในปี 2566 ปัจจุบันประกอบด้วยกรรมการ 8 ท่าน ดังนี้

ชื่อ	ตำแหน่ง
1. นายอภิรักษ์ วานิช	ประธาน
2. ดร.วิโรฒ สันติประภาพ	กรรมการ
3. ดร.พจนมา มาโนช	กรรมการ
4. ดร.พรต ซอไสตติกุล	กรรมการ
5. นายปราโมทย์ พรประภา	กรรมการ
6. นายเอนก พนาอภิชน	กรรมการ
7. นายแฮร์รี่ บร็อค	กรรมการ
8. ดร.พลภัฏฐ์ จูติณัฐชนน	กรรมการ

คณะกรรมการข้างต้นจะมีการจัดประชุมขึ้นเป็นครั้งคราวและอย่างน้อยปีละหนึ่งครั้ง มีหน้าที่หลักในการพิจารณาทบทวนกลยุทธ์ของบริษัทเพื่อรองรับการเติบโตของธุรกิจในอนาคต แผนธุรกิจในระยะยาวของบริษัท และกลยุทธ์อื่นๆ ที่เกี่ยวข้องกับโครงการระยะยาว

คณะกรรมการการสรรหาและพิจารณาผลตอบแทน

คณะกรรมการการสรรหาและพิจารณาผลตอบแทนได้รับการแต่งตั้งโดยมติคณะกรรมการของบริษัท ปัจจุบันประกอบด้วยสมาชิกที่ไม่ได้เป็นกรรมการบริหาร จำนวน 3 ท่าน ดังนี้

ชื่อ	ตำแหน่ง
1. นายอภิรักษ์ วานิช	ประธาน
2. ดร. พรต ซอไสตติกุล	กรรมการ
3. นายเอนก พนาอภิชน	กรรมการ

คณะกรรมการการสรรหาและพิจารณาผลตอบแทนจะมีการจัดประชุมขึ้นเป็นครั้งคราวและอย่างน้อยปีละหนึ่งครั้ง เพื่อพิจารณาทบทวนและให้คำปรึกษาต่อคณะกรรมการบริษัทในการแต่งตั้งและกำหนดกรอบค่าตอบแทนให้แก่ผู้บริหารระดับสูงของบริษัท รวมทั้งมั่นใจว่ามีแผนการสืบทอดตำแหน่งผู้บริหารระดับสูง เนื่องจากกรรมการบริหารไม่ได้เป็นสมาชิกในคณะกรรมการชุดนี้ ดังนั้นกรรมการบริหารจึงไม่มีบทบาทในการพิจารณาผลตอบแทนให้กับตนเอง

ส่วนที่ 2 - การกำกับดูแลกิจการ

7.4 ผู้บริหาร



ณ วันที่ 31 ธันวาคม 2566 คณะผู้บริหารของบริษัทจำนวน 6 ท่าน ประกอบด้วย

ชื่อ	ตำแหน่ง
1. มร. แฮร์รี บร็อค	ประธานเจ้าหน้าที่บริหาร
2. ดร. พลภัฏฐ์ จิตดิษฐ์ชนน	กรรมการบริหารและหัวหน้าฝ่ายวิจัยปาล์มน้ำมัน
3. นายณัฐพงศ์ ดัชฌาภิรมย์	ผู้จัดการบริหารฝ่ายการเงิน
4. นายพิพิช คล้ายสมบัติ	ผู้จัดการบริหารฝ่ายวิศวกรรม
5. นายสันติ สวนยศ	ผู้จัดการอาวุโสฝ่ายสวน
6. นายอดุลย์คำ ขวัญแก้ว	ผู้จัดการฝ่ายพาณิชย์

อำนาจหน้าที่ของประธานเจ้าหน้าที่บริหาร

ประธานเจ้าหน้าที่บริหารมีอำนาจดำเนินการเป็นผู้บริหารจัดการการดำเนินธุรกิจตามปกติของบริษัท รวมถึงการจัดซื้อจัดหาวัตถุดิบ เครื่องจักรอุปกรณ์ และการขายผลิตภัณฑ์ของบริษัท การแต่งตั้งพนักงานและการพัฒนาธุรกิจของบริษัท ตามขอบเขตและอำนาจหน้าที่ในการดำเนินงานที่ได้รับอนุมัติจากคณะกรรมการ

แต่ทั้งนี้ การอนุมัติรายการของประธานเจ้าหน้าที่บริหารข้างต้น จะไม่รวมถึงการอนุมัติรายการที่ทำให้ประธานเจ้าหน้าที่บริหารหรือบุคคลที่มีส่วนได้เสียอาจมีความขัดแย้งทางผลประโยชน์ในลักษณะอื่นใดกับบริษัท รวมทั้งรายการที่กำหนดให้ต้องขอความเห็นชอบจากผู้ถือหุ้นในการทำรายการที่เกี่ยวข้องกัน และการได้มาหรือจำหน่ายไปซึ่งสินทรัพย์ของบริษัท เพื่อให้สอดคล้องกับข้อกำหนดของตลาดหลักทรัพย์ในเรื่องดังกล่าว ยกเว้นรายการที่เป็นลักษณะเงื่อนไขทางการค้าปกติ ซึ่งคณะกรรมการได้กำหนดกรอบการพิจารณาไว้อย่างชัดเจนแล้ว

ส่วนที่ 2 - การกำกับดูแลกิจการ



อำนาจหน้าที่ของผู้บริหาร

- 1) ร่วมกันตัดสินใจในเรื่องที่สำคัญของบริษัท กำหนดภารกิจ วัตถุประสงค์ แนวทาง นโยบายของบริษัท รวมถึงการกำกับดูแลการดำเนินงานโดยรวม ผลผลิต ชุมชน ความสัมพันธ์กับลูกค้า และต้องรับผิดชอบต่อคณะกรรมการบริษัท
- 2) มีอำนาจอนุมัติค่าใช้จ่าย หรือการจ่ายเงินตามโครงการ หรือการลงทุนตามขอบเขตและอำนาจหน้าที่ในการดำเนินงานที่ได้รับอนุมัติจากคณะกรรมการบริษัท
- 3) มีอำนาจจ้าง แต่งตั้ง ปลดออก ให้ออก ไล่ออก กำหนดอัตราค่าจ้าง ให้บำเหน็จรางวัล ปรับขึ้นเงินเดือน ค่าตอบแทน เงินโบนัส สำหรับพนักงานในสายงาน ตามที่ได้รับมอบหมายจากคณะกรรมการบริษัท
- 4) มีอำนาจกระทำการ และแสดงตนเป็นตัวแทนบริษัท ต่อบุคคลภายนอกในกิจการที่เกี่ยวข้องและเป็นประโยชน์ต่อบริษัท
- 5) ดำเนินกิจการที่เกี่ยวข้องกับการบริหารงานทั่วไปของบริษัท

แต่ทั้งนี้ การอนุมัติรายการของผู้บริหารจะไม่รวมถึงการอนุมัติรายการที่ทำให้ผู้บริหารหรือบุคคลที่อาจมีความขัดแย้ง มีส่วนได้เสียหรืออาจมีความขัดแย้งทางผลประโยชน์ในลักษณะอื่นใดกับบริษัท รวมทั้งรายการที่กำหนดให้ต้องขอความเห็นชอบจากผู้ถือหุ้นในการทำรายการที่เกี่ยวข้องกันและการได้มาหรือจำหน่ายไปซึ่งสินทรัพย์ของบริษัท เพื่อให้สอดคล้องกับข้อกำหนดของตลาดหลักทรัพย์ในเรื่องดังกล่าว ยกเว้นรายการที่เป็นลักษณะเงื่อนไขทางการค้าปกติซึ่งคณะกรรมการได้กำหนดกรอบการพิจารณาไว้อย่างชัดเจนแล้ว

ค่าตอบแทนผู้บริหาร

ค่าตอบแทนที่เป็นตัวเงิน

ค่าตอบแทนผู้บริหารจำนวน 6 ท่าน

ประเภทค่าตอบแทน	ปี 2565	ปี 2566
เงินเดือน และค่าตอบแทนอื่น	34.80 ล้านบาท	41.82 * ล้านบาท

เกณฑ์เงินสด

* รวมนายอศุทธ์คำ ขวัญแก้ว เริ่มงานวันที่ 1 มิถุนายน 2565

7.5 ข้อมูลเกี่ยวกับพนักงาน

	ปี 2565	ปี 2566
จำนวนพนักงาน	1,279	1,275

ผลประโยชน์พนักงาน

บริษัทมีการตั้งกองทุนเพื่อการเกษียณอายุให้แก่พนักงาน โดยพนักงานประจำที่เกษียณอายุจะได้ค่าชดเชยตามที่กฎหมายกำหนด และผลประโยชน์อีกจำนวนหนึ่งเมื่อตอนเกษียณอายุ ซึ่งเป็นไปตามระเบียบของบริษัท

7.6 ข้อมูลสำคัญอื่น

ค่าตอบแทนผู้สอบบัญชี

ประเภทค่าตอบแทน	ปี 2565	ปี 2566
ค่าสอบบัญชี	1,870,140 บาท	1,963,000 บาท
ค่าตรวจสอบบัตรส่งเสริมการลงทุน	65,000 บาท/ฉบับ	65,000 บาท/ฉบับ

ส่วนที่ 2 - การกำกับดูแลกิจการ

8. รายงานผลการดำเนินงานสำคัญด้านการกำกับดูแลกิจการ

8.1 การปฏิบัติหน้าที่ของคณะกรรมการ

8.1.1 การสรรหากรรมการและผู้บริหาร

1 การสรรหากรรมการบริษัท

- คณะกรรมการประกอบด้วยกรรมการอย่างน้อยห้าคน โดยให้ที่ประชุมใหญ่ผู้ถือหุ้นเป็นผู้พิจารณาเลือกตั้ง
- ให้คณะกรรมการเลือกตั้งกรรมการด้วยกันเป็นประธานกรรมการ ประธานเจ้าหน้าที่บริหาร และตำแหน่งอื่นตามที่เห็นเหมาะสมด้วยก็ได้
- ในการประชุมสามัญประจำปีทุกครั้ง กรรมการจะต้องออกจากตำแหน่งอย่างน้อยจำนวนหนึ่งในสามโดยอัตรา ถ้าจำนวนกรรมการแบ่งออกเป็นสามส่วนไม่ได้ก็ให้ออกโดยจำนวนใกล้เคียงที่สุดกับส่วนหนึ่งในสาม
- ทั้งนี้ในข้อบังคับของบริษัทไม่ได้กำหนดวิธีการเลือกตั้งคณะกรรมการของบริษัทไว้ ดังนั้นการเลือกตั้งคณะกรรมการของบริษัทจะเป็นไปตามพระราชบัญญัติบริษัทมหาชนจำกัด ซึ่งในบริษัทมหาชนนั้นได้กำหนดวิธีการไว้เป็นพิเศษเรียกว่าการลงคะแนนเสียงสะสม (cumulative voting) โดยมีหลักเกณฑ์ว่า
 1. ผู้ถือหุ้นคนหนึ่ง มีคะแนนเสียงเท่ากับจำนวนหุ้นที่ตนถือคูณด้วยจำนวนกรรมการที่จะเลือกตั้ง
 2. ผู้ถือหุ้นแต่ละคน จะใช้คะแนนเสียงที่มีอยู่ทั้งหมดตามข้อ 1. เลือกตั้งบุคคลเดียวหรือหลายคนเป็นกรรมการก็ได้ ในกรณีที่เลือกตั้งหลายคนเป็นกรรมการจะแบ่งคะแนนเสียงให้แก่ผู้ใดอย่างน้อยเพียงใดก็ได้
 3. บุคคลซึ่งได้รับคะแนนเสียงสูงสุดตามลำดับลงมาเป็นผู้ได้รับการเลือกตั้งเป็นกรรมการเท่าจำนวนกรรมการที่พึงจะมี ถ้าผู้ได้รับการเลือกตั้งในลำดับถัดมามีคะแนนเสียงเท่ากันก็จะใช้วิธีจับฉลากเพื่อให้ได้กรรมการที่บริษัทพึงจะมี

2 กรรมการอิสระ

บริษัทมีกรรมการอิสระ 3 ท่านซึ่งประวัติของแต่ละท่านรวมอยู่ในประวัติกรรมการบริษัทในรายงานประจำปีเล่มนี้ คุณสมบัติกรรมการอิสระของบริษัท มีดังนี้

- ไม่ได้ถือหุ้นของบริษัท บริษัทในเครือ บริษัทร่วม หรือบริษัทที่เกี่ยวข้อง ทั้งทางตรงและทางอ้อม
- ไม่มีส่วนร่วมในการบริหารงานในบริษัท บริษัทในเครือ บริษัทร่วม หรือบริษัทที่เกี่ยวข้อง และไม่ได้รับเงินเดือนประจำจากบริษัท บริษัทในเครือ บริษัทร่วม หรือบริษัทที่เกี่ยวข้อง
- ไม่มีผลประโยชน์หรือส่วนได้เสียไม่ว่าทางตรงหรือทางอ้อมทั้งในด้านการเงินและบริหารงานของบริษัท บริษัทในเครือ บริษัทร่วม หรือบริษัทที่เกี่ยวข้อง
- ไม่ใช่เป็นผู้ที่เกี่ยวข้องหรือญาติสนิทของผู้บริหารหรือผู้ถือหุ้นรายใหญ่ของบริษัท บริษัทในเครือ บริษัทร่วม หรือบริษัทที่เกี่ยวข้อง
- ไม่ได้รับการแต่งตั้งขึ้นเป็นตัวแทนเพื่อรักษาผลประโยชน์ของกรรมการของบริษัท ผู้ถือหุ้นรายใหญ่ หรือผู้ถือหุ้นซึ่งเป็นผู้ที่เกี่ยวข้องกับผู้ถือหุ้นรายใหญ่ของบริษัท
- มีความรู้ ความสามารถปฏิบัติหน้าที่ในฐานะกรรมการอิสระ สามารถปฏิบัติหน้าที่และแสดงความเห็นหรือรายงานผลการปฏิบัติงานตามหน้าที่ที่ได้รับมอบหมายจากคณะกรรมการของบริษัทได้โดยอิสระ โดยไม่อยู่ภายใต้การควบคุมของผู้บริหารหรือผู้ถือหุ้นรายใหญ่ของบริษัท รวมทั้งผู้ที่เกี่ยวข้องหรือญาติสนิทของบุคคลดังกล่าว



ส่วนที่ 2 - การกำกับดูแลกิจการ



3 การแต่งตั้งประธานเจ้าหน้าที่บริหารและผู้บริหารระดับสูง

คณะกรรมการสรรหาและพิจารณาผลตอบแทน เป็นผู้ทำหน้าที่พิจารณาทบทวน และให้คำแนะนำในการแต่งตั้งผู้บริหารระดับสูงและวางแผนการสืบทอดตำแหน่ง

8.1.2 การเข้าร่วมประชุมคณะกรรมการ

ในปี 2566 ที่ผ่านมามีการประชุมคณะกรรมการบริษัทและกรรมการชุดย่อย และมีกรรมการเข้าร่วมประชุมสรุปได้ดังนี้

รายชื่อ	จำนวนครั้งที่เข้าประชุม / จำนวนครั้งที่ประชุม ปี 2566				
	คณะกรรมการบริษัท	คณะกรรมการตรวจสอบ	คณะกรรมการกำกับกลยุทธ์	คณะกรรมการสรรหาและพิจารณาผลตอบแทน	การประชุมสามัญผู้ถือหุ้น
นายอภิรักษ์ วานิช	4/4	-	1/1	1/1	1/1
ดร.วิโรท สันติประภพ	4/4	5/5	1/1	-	1/1
ดร.พจนา มาโนช	2/4	-	1/1	-	1/1
นางสาวกาญจนา วานิช	3/4	-	-	-	1/1
ดร.พรต ซอไสตติกุล	4/4	-	1/1	1/1	1/1
นายปราโมทย์ พรประภา	4/4	5/5	1/1	-	1/1
นายเอนก พนาอภิชน	4/4	5/5	0/1	1/1	1/1
นายจอห์น ฮาร์วีย์ เคลนดอน*	1/4	-	-	1/1	1/1
นายแสร์รี โทมัส บร็อก	4/4	-	1/1	-	1/1
ดร. พลภัฏฐ์ วิฑิตินัฐชนน	4/4	-	1/1	-	1/1

* นายจอห์น ฮาร์วีย์ เคลนดอน ได้เกษียณอายุจากตำแหน่งกรรมการ เมื่อวันที่ 28 เมษายน 2566

8.1.3 การจ่ายค่าตอบแทนกรรมการ

ค่าตอบแทนกรรมการบริษัท ยูนิวานิชน้ำมันปาล์ม จำกัด (มหาชน) บริษัทฯ กำหนดนโยบายในการจ่ายค่าตอบแทนกรรมการโดยคำนึงถึงความเป็นธรรมและเหมาะสม สะท้อนถึงหน้าที่ความรับผิดชอบ ความสำเร็จในการปฏิบัติงานที่เชื่อมโยงกับผลประกอบการ ปัจจัยแวดล้อมอื่นที่เกี่ยวข้อง ตลอดจนพิจารณาเปรียบเทียบกับอัตราค่าตอบแทนของบริษัทอื่นที่อยู่ในอุตสาหกรรมเดียวกันหรือใกล้เคียงกับบริษัท คณะกรรมการบริษัทผ่านคณะกรรมการสรรหาและพิจารณาผลตอบแทนพิจารณาแล้วเห็นว่า ค่าตอบแทนกรรมการบริษัทอยู่ในอัตราที่เหมาะสม รวมทั้งเพียงพอที่จะจูงใจและรักษากรรมการที่มีคุณภาพไว้กับบริษัทฯ และในการประชุมผู้ถือหุ้นสามัญครั้งที่ 54 ประจำปี 2566 วันที่ 28 เมษายน 2566 ได้มีมติให้ค่าตอบแทนของคณะกรรมการแต่ละท่านเท่าเดิม

รายละเอียดค่าตอบแทน	อัตราค่าตอบแทนประจำปี (บาท)	
	ปี 2565	ปี 2566
ค่าตอบแทนกรรมการบริษัท	406,000.00	406,000.00
ค่าตอบแทนประธานกรรมการ	609,000.00	609,000.00
ค่าใช้จ่ายประธานกรรมการ	2,196,150.00	2,196,150.00

รายละเอียดค่าตอบแทน	อัตราค่าตอบแทน (ต่อครั้ง)	
	ปี 2565	ปี 2566
ประธานกรรมการตรวจสอบ	37,500.00	37,500.00
กรรมการตรวจสอบ	30,000.00	30,000.00

ส่วนที่ 2 - การกำกับดูแลกิจการ

ค่าตอบแทนคณะกรรมการ

ประเภทค่าตอบแทน	ปี 2565	ปี 2566
เบี้ยประชุมและเงินพิเศษ	6.72 ล้านบาท	6.68 ล้านบาท

สิทธิประโยชน์อื่นใด --ไม่มี--

8.1.4 การกำกับดูแลบริษัทย่อยและบริษัทร่วม

คณะกรรมการบริษัทมีการกำกับดูแลที่ทำให้สามารถควบคุมดูแลการจัดการและรับผิดชอบการดำเนินงานของบริษัทย่อยและบริษัทร่วม เพื่อดูแลผลประโยชน์ในเงินลงทุนของบริษัท ซึ่งรวมถึง

- การส่งบุคคลเพื่อเป็นตัวแทนของบริษัทฯ ไปดำรงตำแหน่งกรรมการและผู้บริหารตามสัดส่วนการถือหุ้นโดยคณะกรรมการบริษัทเป็นผู้พิจารณาแต่งตั้งบุคคลเป็นกรรมการผู้แทน
- การกำหนดแนวทางการกำกับดูแลบริษัทร่วมทุนให้กรรมการผู้แทนถือปฏิบัติเพื่อให้การดำเนินธุรกิจของบริษัทย่อย บริษัทร่วม และ บริษัทร่วมทุนเป็นไปในแนวทางเดียวกัน สอดคล้องกับแนวนโยบายของบริษัทฯ และกฎหมายที่เกี่ยวข้อง
- การจัดให้มีนโยบายการกำกับดูแลกิจการที่ดี และระบบการควบคุมภายในที่ครอบคลุมเหมาะสมและเพียงพอในบริษัทย่อยของบริษัทฯ
- การกำกับดูแลการเปิดเผยข้อมูลฐานะการเงินและผลการดำเนินงาน รวมถึงการทำรายการสำคัญให้ถูกต้องสอดคล้องกับหลักเกณฑ์ของบริษัทฯ

เพื่อให้สามารถควบคุมดูแลการจัดการดำเนินงานของบริษัทย่อย คณะกรรมการบริษัทได้ส่งบุคคลเพื่อเป็นตัวแทนบริษัทไปเป็นกรรมการในบริษัทย่อยโดยตัวแทนดังกล่าว ณ วันที่ 31 ธันวาคม 2566 มีรายชื่อดังต่อไปนี้

ชื่อ - นามสกุล	ตำแหน่ง		
	บมจ. ยูนิวานิชน้ำมันปาล์ม (ประเทศไทย)	บริษัท ยูนิวานิช อะกรี บิซิเนส คอร์ปอเรชั่น (ประเทศฟิลิปปินส์)	บริษัท ยูนิวานิช คาร์เมน ปาล์ม ออย คอร์ปอเรชั่น (ประเทศฟิลิปปินส์)
1. นายอภิรักษ์ วานิช	ประธานกรรมการ	ประธานกรรมการ	กรรมการ
2. ดร.วิโรฒ สันติประภพ	ประธานกรรมการตรวจสอบ		
3. ดร.พจนมา มาโนช	กรรมการ		
4. นางสาวกาญจนา วานิช	กรรมการ		
5. ดร. พรต ซอโสตถิกุล	กรรมการ		
6. นายปราโมทย์ พรประภา	กรรมการตรวจสอบ		
7. นายเอนก พนาอภิชน	กรรมการตรวจสอบ		
8. มร.แฮร์รี บร็อค	ประธานเจ้าหน้าที่บริหาร	ประธานเจ้าหน้าที่บริหาร	ประธานเจ้าหน้าที่บริหาร
9. ดร.พลภัฏฐ์ จิตติฉัฐน	กรรมการบริหาร		



8.2 การประเมินผลการปฏิบัติงานที่ของคณะกรรมการบริษัท คณะกรรมการชุดย่อย

บริษัทฯ จัดให้มีการประเมินผลการปฏิบัติงานของคณะกรรมการบริษัทและคณะกรรมการชุดย่อยแบบทั้งคณะและรายบุคคลด้วยตนเองอย่างน้อยปีละ 1 ครั้ง เพื่อให้เป็นกรอบในการตรวจสอบการปฏิบัติงานว่าในระหว่างปีที่ผ่านมาคณะกรรมการมีการปฏิบัติงานครบถ้วนเหมาะสมตามขอบเขตอำนาจหน้าที่และเป็นไปตามหลักเกณฑ์การกำกับดูแลกิจการที่ดีหรือไม่อย่างไร

การประเมินผลการปฏิบัติงานของคณะกรรมการบริษัท

หลักเกณฑ์

การประเมินผลการปฏิบัติงานของคณะกรรมการบริษัทใช้แนวทางการประเมินจากตลาดหลักทรัพย์แห่งประเทศไทย และสมาคมส่งเสริมสถาบันกรรมการบริษัทไทย โดยนำมาปรับใช้ให้เหมาะสมกับลักษณะและโครงสร้างของคณะกรรมการ ซึ่งผลการประเมินจะเป็นส่วนสำคัญในการพัฒนาการปฏิบัติงานที่ดีและการดำเนินงานเกี่ยวกับคณะกรรมการให้มีประสิทธิภาพและประสิทธิผลยิ่งขึ้นต่อไป

การประเมินตนเองของคณะกรรมการบริษัททั้งคณะ ประกอบด้วย 6 หัวข้อได้แก่ :

- 1) โครงสร้างและคุณสมบัติของคณะกรรมการ
- 2) บทบาท หน้าที่ และความรับผิดชอบของคณะกรรมการ
- 3) การประชุมคณะกรรมการ
- 4) การทำหน้าที่กรรมการ
- 5) ความสัมพันธ์ของฝ่ายจัดการ
- 6) การพัฒนาตนเองของกรรมการและการพัฒนาผู้บริหาร

การประเมินตนเองของคณะกรรมการรายบุคคล ประกอบด้วย 3 หัวข้อได้แก่ :

- 1) โครงสร้างและคุณสมบัติของกรรมการ
- 2) การประชุมคณะกรรมการ
- 3) บทบาท หน้าที่ และความรับผิดชอบของคณะกรรมการ

การให้คะแนนใช้วิธีระบุความเห็นของกรรมการแต่ละคนโดยกาเครื่องหมาย (✓) ในช่องคะแนนตั้งแต่ 0 - 4 เพียง 1 ช่อง ในแบบประเมินโดยให้ความหมาย ดังนี้

- 0 = ไม่เห็นด้วยอย่างยิ่ง หรือไม่มีการดำเนินการในเรื่องนั้น
- 1 = ไม่เห็นด้วย หรือมีการดำเนินการในเรื่องนั้นเล็กน้อย
- 2 = เห็นด้วย หรือมีการดำเนินการในเรื่องนั้นพอสมควร
- 3 = เห็นด้วยค่อนข้างมาก หรือมีการดำเนินการในเรื่องนั้นดี
- 4 = เห็นด้วยอย่างมาก หรือมีการดำเนินการในเรื่องนั้นดีเยี่ยม

จากนั้นนำคะแนนที่ได้ทั้งหมดมาประมวลผล โดยคิดเป็นร้อยละจากคะแนนเต็ม ซึ่งกำหนดเป็นเกณฑ์ดังนี้

เท่ากับหรือมากกว่าร้อยละ	90	=	ดีเยี่ยม
เท่ากับหรือมากกว่าร้อยละ	80	=	ดีมาก
เท่ากับหรือมากกว่าร้อยละ	70	=	ดี
เท่ากับหรือมากกว่าร้อยละ	60	=	พอใช้
ต่ำกว่าร้อยละ	60	=	ควรปรับปรุง

ส่วนที่ 2 - การกำกับดูแลกิจการ

ขั้นตอน

เลขานุการบริษัทจะจัดส่งแบบประเมินผลการปฏิบัติงานให้กรรมการบริษัททุกท่านประเมินตนเองทุกสิ้นปี ภายหลังจากกรรมการแต่ละคนประเมินผลงานเสร็จเรียบร้อยแล้ว จะนำส่งแบบประเมินผลการปฏิบัติงานกลับมายังเลขานุการบริษัท เพื่อรวบรวมผลคะแนนการประเมิน และรายงานสรุปผลต่อที่ประชุมคณะกรรมการบริษัทเพื่อกำหนดมาตรการในการปรับปรุงประสิทธิภาพการทำงานของคณะกรรมการต่อไป

การประเมินผลการปฏิบัติงานของคณะกรรมการชุดย่อย

คณะกรรมการชุดย่อยประกอบด้วย 1) คณะกรรมการตรวจสอบ 2) คณะกรรมการกำกับกลยุทธ์ และ 3) คณะกรรมการสรรหาและพิจารณาผลตอบแทน มีการประเมินตนเองอย่างน้อยปีละ 1 ครั้ง เพื่อนำผลประเมินมาพัฒนาการปฏิบัติหน้าที่ในการสนับสนุนการทำงานของคณะกรรมการบริษัทและการดำเนินธุรกิจของบริษัทฯ

หลักเกณฑ์

บริษัทฯ ได้จัดทำแบบประเมินผลการปฏิบัติงานของคณะกรรมการชุดย่อยทั้งคณะ โดยใช้แนวทางการประเมินจากตลาดหลักทรัพย์แห่งประเทศไทยและสมาคมส่งเสริมสถาบันกรรมการบริษัทไทยมาปรับใช้ให้เหมาะสมกับลักษณะและโครงสร้างของคณะกรรมการชุดย่อย ซึ่งผลการประเมินจะเป็นส่วนสำคัญในการพัฒนาการปฏิบัติหน้าที่และการดำเนินงานเกี่ยวกับคณะกรรมการชุดย่อยให้มีประสิทธิภาพและประสิทธิผลยิ่งขึ้นต่อไป

การประเมินตนเองของคณะกรรมการชุดย่อยทั้งคณะ ประกอบด้วย 3 หัวข้อ ได้แก่ :

- 1) โครงสร้างและคุณสมบัติของคณะกรรมการ
- 2) การประชุมคณะกรรมการ
- 3) บทบาท หน้าที่ และความรับผิดชอบของคณะกรรมการ

วิธีการให้คะแนน การประมวลผล และขั้นตอนของแบบประเมินของคณะกรรมการชุดย่อย เป็นวิธีเดียวกันกับการประเมินคณะกรรมการบริษัทที่ปรากฏด้านบน

ทั้งนี้ในปี 2566 ผลการประเมินการปฏิบัติงานของคณะกรรมการบริษัท คณะกรรมการรายบุคคลและคณะกรรมการชุดย่อยสรุปได้ดังนี้

การประเมินการปฏิบัติงาน	ผลประเมิน (%)
คณะกรรมการบริษัท	
1. คณะกรรมการบริษัท (ทั้งคณะ)	91.67
2. คณะกรรมการบริษัท (รายบุคคล)	96.16
คณะกรรมการชุดย่อย	
3. คณะกรรมการตรวจสอบ	90.67
4. คณะกรรมการกำกับกลยุทธ์	93.13
5. คณะกรรมการสรรหาและพิจารณาผลตอบแทน	93.16

ส่วนที่ 2 - การกำกับดูแลกิจการ



รายงานคณะกรรมการตรวจสอบ

คณะกรรมการตรวจสอบของบริษัท ยูนิวานิชน้ำมันปาล์ม จำกัด (มหาชน) ได้รับการแต่งตั้งโดยมติคณะกรรมการของบริษัท เมื่อวันที่ 29 กรกฎาคม พ.ศ. 2546 ในปี 2566 คณะกรรมการตรวจสอบของบริษัทมี 3 ท่าน ดังนี้

ดร. วิรไท สันติประภพ	ประธานกรรมการตรวจสอบ
นายปราโมทย์ พรประภา	กรรมการตรวจสอบ
นายเอนก พนาอภิชน	กรรมการตรวจสอบ

ขอบเขตอำนาจหน้าที่ของคณะกรรมการตรวจสอบ ซึ่งกำหนดโดยคณะกรรมการบริษัท มีรายละเอียดอยู่ในรายงานประจำปีเล่มนี้

ในปี 2566 คณะกรรมการตรวจสอบประชุม 5 ครั้ง โดยได้สอบทานงบการเงินประจำไตรมาสที่จัดทำโดยผู้สอบบัญชีรับอนุญาตก่อนนำเสนองบการเงินดังกล่าวต่อที่ประชุมคณะกรรมการบริษัท

คณะกรรมการตรวจสอบได้สอบทานและให้คำแนะนำเกี่ยวกับงบการเงินรวมประจำปีพ.ศ. 2566 ร่วมกับผู้บริหารของบริษัทและผู้สอบบัญชีของบริษัท คณะกรรมการตรวจสอบเห็นว่างบการเงินรวมแสดงสถานะทางการเงินของบริษัท ณ วันที่ 31 ธันวาคม พ.ศ. 2566 และ พ.ศ. 2565 รวมทั้งผลการดำเนินงานและกระแสเงินสดของบริษัทในปีดังกล่าวถูกต้องตามที่ควรในสาระสำคัญตามมาตรฐานการรายงานทางการเงิน

มาตรฐานการบัญชีฉบับที่ 41 เรื่องเกษตรกรรม ถูกนำมาใช้ครั้งแรกในปี 2559 และยังคงใช้ต่อเนื่องในงบการเงินประจำปี พ.ศ. 2566 มาตรฐานการบัญชีฉบับนี้กำหนดให้บันทึกสินทรัพย์ชีวภาพ เช่น ผลปาล์มบนต้น เมล็ดพันธุ์และต้นกล้าในแปลงเพาะ ซึ่งการบันทึกรายการสินทรัพย์ตามมาตรฐานดังกล่าวไม่ส่งผลกระทบต่ออย่างมีสาระสำคัญต่องบการเงินประจำปี พ.ศ. 2566

ตามคำแนะนำของคณะกรรมการตรวจสอบ ในปี 2566 ฝ่ายบริหารได้มอบหมายให้บริษัท กัลย์ดิษฐ์ แอดไวซอรี เซอร์วิส จำกัด เป็นผู้ตรวจสอบภายในของบริษัท การตรวจสอบภายในครอบคลุมกระบวนการฝ่ายบุคคล กระบวนการจัดซื้อ และการจัดการวัสดุอุปกรณ์ เพื่อให้มั่นใจว่าบริษัทฯ มีระบบการควบคุมภายในที่เพียงพอและเหมาะสม

คณะกรรมการตรวจสอบเห็นว่าผู้บริหารของบริษัทได้ปฏิบัติตามหน้าที่ตามกฎหมายและข้อกำหนดต่างๆ ที่เกี่ยวข้องกับ การดำเนินธุรกิจของบริษัท รวมทั้งเห็นว่าในกรณีรายการเกี่ยวโยงกัน บริษัทได้ปฏิบัติตามข้อกำหนดของสำนักงานคณะกรรมการกำกับหลักทรัพย์ และตลาดหลักทรัพย์แห่งประเทศไทย ซึ่งไม่ก่อให้เกิดความขัดแย้งทางผลประโยชน์และเป็นไปตามหลักการการกำกับดูแลกิจการที่ดี

คณะกรรมการตรวจสอบได้เสนอต่อคณะกรรมการบริษัท ให้พิจารณาแต่งตั้งผู้สอบบัญชีจากบริษัท ไพร์ซวอเตอร์เฮาส์ คูเปอร์ส เอบีเอส จำกัด เป็นผู้สอบบัญชีของบริษัท ในปี พ.ศ. 2567 โดยจะนำเสนอต่อที่ประชุมสามัญผู้ถือหุ้น เพื่อขอมติอนุมัติแต่งตั้งต่อไป

ดร.วิรไท สันติประภพ
ประธานกรรมการตรวจสอบ

ส่วนที่ 2 - การกำกับดูแลกิจการ

9. การควบคุมภายในและรายการระหว่างกัน

9.1 การควบคุมภายใน

ในระหว่างปี พ.ศ. 2526 - พ.ศ. 2541 ภายใต้การบริหารของบริษัทยูนิลีเวอร์ บริษัทมีระบบการควบคุมภายในซึ่งจะถูกรตรวจสอบเป็นระยะจากฝ่ายตรวจสอบภายในของยูนิลีเวอร์ ในปีพ.ศ. 2546 บริษัทได้จัดตั้งหน่วยงานตรวจสอบภายในของบริษัท รายงานตรงต่อคณะกรรมการตรวจสอบซึ่งประกอบด้วยกรรมการอิสระของบริษัทสามท่าน

ในช่วงปี 2547-2548 คณะกรรมการตรวจสอบได้แต่งตั้งบริษัท บีดีโอ ริชฟิลด์ จำกัด ในกรุงเทพฯ ให้ดำเนินการประเมินความเสี่ยงและงานตรวจสอบในหน่วยงานที่สำคัญ ๆ เพื่อพัฒนางานด้านการตรวจสอบภายในของบริษัท

ในช่วงปี 2553-2561 คณะกรรมการตรวจสอบได้แต่งตั้ง บริษัท เคพีเอ็มจี ภูมิภาค ที่ปรึกษาธุรกิจ จำกัด เป็นผู้ตรวจสอบภายในของบริษัท เพื่อพัฒนาและปรับปรุงงานด้านการตรวจสอบภายในของบริษัท โดยมุ่งเน้นการประเมินความเสี่ยงและงานตรวจสอบภายในหน่วยงานที่สำคัญ

ในปี 2562 คณะกรรมการตรวจสอบได้แต่งตั้ง บริษัท แกรนท์ ธอร์นตัน จำกัด เป็นผู้ตรวจสอบขั้นตอนการปฏิบัติงานที่เกี่ยวข้องกับการควบคุมภายในของบริษัทฯ

ในปี 2563 - 2566 คณะกรรมการตรวจสอบได้แต่งตั้ง บริษัท กัลย์ดิษฐ์ แอดไวซอรี เซอร์วิสเชส จำกัด เป็นผู้ตรวจสอบขั้นตอนการปฏิบัติงาน ที่เกี่ยวข้องกับการควบคุมภายในของบริษัทฯ และได้จัดทำประเมินความเสี่ยงเพื่อวางแผนตรวจสอบ



ส่วนที่ 2 - การกำกับดูแลกิจการ



9.2 รายการระหว่างกัน

บริษัทที่เกี่ยวข้อง	ความสัมพันธ์กับ บมจ.ยูนิวานิชน้ำมันปาล์ม	ลักษณะรายการ	มูลค่ารายการสำหรับปี (ล้านบาท)	
			2565	2566
รายการระหว่างกันสำหรับปีสิ้นสุด 31 ธันวาคม				
บริษัท ภูเก็ตโรงงานยาง จำกัด	มีกรรมกรร่วมกันและ (หรือ) ผู้ถือหุ้นร่วมกันกับบริษัท	• บริษัทซื้อผลปาล์มสดในราคาตลาด	3.87	1.70
บริษัท เจียรวานิช จำกัด	มีกรรมกรร่วมกันและ (หรือ) ผู้ถือหุ้นร่วมกันกับบริษัท	• บริษัทซื้อผลปาล์มสดในราคาตลาด	8.03	5.01
บริษัท เจียรวานิชการขนส่ง จำกัด	มีกรรมกรร่วมกันและ (หรือ) ผู้ถือหุ้นร่วมกันกับบริษัท	• บริษัทใช้บริการทำเรือขนส่งสินค้าในราคาตลาด	16.14	14.32
Univanich Carmen Palm Oil Corporation (UCPOC)	เป็นบริษัทที่จัดตั้งที่ประเทศฟิลิปปินส์ ซึ่งเกิดจากการร่วมทุนระหว่าง UAC ที่เป็นบริษัทย่อยของ บมจ.ยูนิวานิช น้ำมันปาล์ม ถือหุ้นร้อยละ 51	• บริษัทคิดค่าบริการในการบริหารงาน จาก UCPOC ที่เป็นบริษัทย่อย	19.42	12.13
ลูกหนี้/เจ้าหนี้อีกกิจการที่เกี่ยวข้องกัน ณ วันที่ 31 ธันวาคม				
Univanich Agribusiness Corporation (UAC)	เป็นบริษัทที่จัดตั้งที่ประเทศฟิลิปปินส์ ที่ บมจ.ยูนิวานิชน้ำมันปาล์ม ถือหุ้นร้อยละ 99.99	• บริษัทให้กู้ยืมเงินจำนวน 3 ล้านดอลลาร์สหรัฐต่ออเมริกา มีกำหนดเริ่มชำระคืนวันที่ 1 มกราคม 2569 และให้กู้ยืมเงิน 71.4 ล้านเปโซ มีกำหนดชำระคืนเงินต้นภายใน 5 ปี นับจากวันที่กู้ โดยเงินกู้ดังกล่าวเป็นการให้กู้ยืมประเภทไม่มีหลักประกันและไม่คิดดอกเบี้ย	141.95	142.89
Univanich Carmen Palm Oil Corporation (UCPOC)	เป็นบริษัทที่จัดตั้งที่ประเทศฟิลิปปินส์ ซึ่งเกิดจากการร่วมทุนซึ่ง UAC ที่เป็นบริษัทย่อยของ บมจ.ยูนิวานิชน้ำมันปาล์ม ถือหุ้นร้อยละ 51	• บริษัทจ่ายล่วงหน้าเพื่อ UCPOC และค่าบริการในการบริหารงาน จาก UCPOC ที่เป็นบริษัทย่อย	13.42	26.38
บริษัท เจียรวานิชการขนส่ง จำกัด	มีกรรมกรร่วมกันและ (หรือ) ผู้ถือหุ้นร่วมกันกับบริษัท	• บริษัทใช้บริการทำเรือขนส่งสินค้าในราคาตลาด	1.67	0.97

ความจำเป็นและความสมเหตุสมผลของรายการ

บริษัทคำนึงถึงความจำเป็นและความเหมาะสมเพื่อประโยชน์สูงสุดของบริษัทและผู้ถือหุ้นของบริษัท โดยบริษัทได้รับและจ่ายค่าตอบแทนในราคาตลาดที่ยุติธรรมที่แสดงในตารางข้างต้น

มาตรการหรือขั้นตอนการอนุมัติการทำรายการระหว่างกัน

(ก) บริษัทมีการทำรายการระหว่างกันกับบุคคลที่อาจมีความขัดแย้ง โดยบุคคลที่อาจมีความขัดแย้งมิได้มีส่วนร่วมในการอนุมัติรายการดังกล่าว ทั้งนี้รายการดังกล่าวเป็นไปเพื่อการดำเนินธุรกิจหลักของบริษัท โดยมีนโยบายการกำหนดราคาและเงื่อนไขต่างๆ ในราคาตลาด ซึ่งสามารถเปรียบเทียบได้กับราคาที่เกิดขึ้นกับบุคคลที่สาม ตามที่ได้เปิดเผยไว้ในหมายเหตุประกอบงบการเงินของบริษัท และตามที่คณะกรรมการตรวจสอบได้แสดงความเห็นไว้

(ข) บริษัทมีมาตรการที่จะปฏิบัติตามกฎหมายว่าด้วยหลักทรัพย์และตลาดหลักทรัพย์และข้อบังคับ ประกาศ คำสั่งหรือข้อกำหนดของตลาดหลักทรัพย์แห่งประเทศไทยอย่างเคร่งครัด โดยที่รายการที่กรรมการ ผู้บริหาร ผู้ถือหุ้นหรือบุคคลที่อาจมีความขัดแย้งมีส่วนได้เสีย บุคคลดังกล่าวจะไม่มีสิทธิออกเสียงอนุมัติการทำรายการนั้นๆ

ส่วนที่ 3 - งบการเงิน

รายงานของผู้สอบบัญชีรับอนุญาต

เสนอ ผู้ถือหุ้นของบริษัท ยูนิวานิชน้ำมันปาล์ม จำกัด (มหาชน)

ความเห็น

ข้าพเจ้าเห็นว่า งบการเงินรวม และงบการเงินเฉพาะกิจการ แสดงฐานะการเงินรวมของบริษัท ยูนิวานิชน้ำมันปาล์ม จำกัด (มหาชน) (บริษัท) และบริษัทย่อย (กลุ่มกิจการ) และฐานะการเงินเฉพาะกิจการของบริษัท ณ วันที่ 31 ธันวาคม พ.ศ. 2566 และผลการดำเนินงานรวมและผลการดำเนินงานเฉพาะกิจการ รวมถึงกระแสเงินสดรวมและกระแสเงินสดเฉพาะกิจการสำหรับปีสิ้นสุดวันเดียวกัน โดยถูกต้องตามที่ควรในสาระสำคัญตามมาตรฐานการรายงานทางการเงิน

งบการเงินที่ตรวจสอบ

งบการเงินรวมและงบการเงินเฉพาะกิจการประกอบด้วย

- งบแสดงฐานะการเงินรวม และงบแสดงฐานะการเงินเฉพาะกิจการ ณ วันที่ 31 ธันวาคม พ.ศ. 2566
- งบกำไรขาดทุนเบ็ดเสร็จรวม และงบกำไรขาดทุนเบ็ดเสร็จเฉพาะกิจการสำหรับปีสิ้นสุดวันเดียวกัน
- งบแสดงการเปลี่ยนแปลงส่วนของผู้ถือหุ้นรวม และงบแสดงการเปลี่ยนแปลงส่วนของผู้ถือหุ้นเฉพาะกิจการสำหรับปีสิ้นสุดวันเดียวกัน
- งบกระแสเงินสดรวมและงบกระแสเงินสดเฉพาะกิจการสำหรับปีสิ้นสุดวันเดียวกัน และ
- หมายเหตุประกอบงบการเงินรวม และงบการเงินเฉพาะกิจการ ซึ่งประกอบด้วยนโยบายการบัญชีที่สำคัญ และหมายเหตุเรื่องอื่น ๆ

เกณฑ์ในการแสดงความเห็น

ข้าพเจ้าได้ปฏิบัติตามตรวจสอบตามมาตรฐานการสอบบัญชี ความรับผิดชอบของข้าพเจ้าได้กล่าวไว้ในส่วนของความรับผิดชอบของผู้สอบบัญชีต่อการตรวจสอบงบการเงินรวมและงบการเงินเฉพาะกิจการในรายงานของข้าพเจ้า ข้าพเจ้ามีความเป็นอิสระจากกลุ่มกิจการและบริษัทตามประมวลจริยบรรณของผู้ประกอบวิชาชีพบัญชี รวมถึงมาตรฐานเรื่องความเป็นอิสระที่กำหนดโดยสภาวิชาชีพบัญชีในส่วนที่เกี่ยวข้องกับการตรวจสอบงบการเงินรวมและงบการเงินเฉพาะกิจการ และข้าพเจ้าได้ปฏิบัติตามความรับผิดชอบด้านจริยบรรณอื่น ๆ ตามประมวลจริยบรรณดังกล่าว ข้าพเจ้าเชื่อว่าหลักฐานการสอบบัญชีที่ข้าพเจ้าได้รับเพียงพอและเหมาะสมเพื่อใช้เป็นเกณฑ์ในการแสดงความเห็นของข้าพเจ้า

เรื่องสำคัญในการตรวจสอบ

เรื่องสำคัญในการตรวจสอบคือเรื่องต่าง ๆ ที่มีนัยสำคัญที่สุดตามดุลยพินิจของผู้ประกอบวิชาชีพของข้าพเจ้าในการตรวจสอบงบการเงินรวมและงบการเงินเฉพาะกิจการสำหรับงวดปัจจุบัน ข้าพเจ้าได้ระบุเรื่อง การวัดมูลค่าสินทรัพย์ชีวภาพ - ต้นกล้าปาล์มที่อยู่ระหว่างการเพาะปลูกเพื่อขาย เป็นเรื่องสำคัญในการตรวจสอบ และได้นำเรื่องนี้มาพิจารณาในบริบทของการตรวจสอบงบการเงินรวมและงบการเงินเฉพาะกิจการโดยรวมและในการแสดงความเห็นของข้าพเจ้า ทั้งนี้ ข้าพเจ้าไม่ได้แสดงความเห็นแยกต่างหากสำหรับเรื่องนี้





เรื่องสำคัญในการตรวจสอบ	วิธีการตรวจสอบ
<p>การวัดมูลค่าสินทรัพย์ชีวภาพ - ต้นกล้าปาล์มที่อยู่ระหว่างการเพาะปลูกเพื่อขาย</p> <p>ตามที่ได้กล่าวไว้ในหมายเหตุประกอบงบการเงินรวมและงบการเงินเฉพาะกิจการข้อ 5.7 เรื่องนโยบายการบัญชีเกี่ยวกับสินทรัพย์ชีวภาพ และข้อ 15 เรื่องสินทรัพย์ชีวภาพ ซึ่งกำหนดให้สินทรัพย์ชีวภาพวัดด้วยมูลค่ายุติธรรม หักต้นทุนในการขาย</p> <p>ณ วันที่ 31 ธันวาคม พ.ศ. 2566 ผู้บริหารได้ประมาณการมูลค่ายุติธรรมของต้นกล้าปาล์มที่อยู่ระหว่างการเพาะปลูก เพื่อขายของบริษัท เป็นจำนวนเงิน 74 ล้านบาท ในงบการเงินรวมและงบการเงินเฉพาะกิจการ ในการประเมินมูลค่ายุติธรรมของต้นกล้าปาล์มที่อยู่ระหว่างการเพาะปลูกเพื่อขายนั้น ผู้บริหารต้องใช้การประมาณการและดุลยพินิจที่สำคัญในการกำหนดข้อสมมติฐานที่สำคัญต่างๆ โดยใช้วิธีการคิดลดกระแสเงินสด (Discounted Cash Flow Method) ข้อสมมติฐานที่สำคัญต่างๆ เช่น จำนวนต้นกล้าปาล์มที่คาดว่าจะขายได้ ราคาขายต้นกล้าปาล์ม ต้นทุนในการเพาะปลูกต้นกล้าปาล์มจนพร้อมขาย และอัตราการคิดลด</p> <p>ข้าพเจ้าให้ความสำคัญในเรื่องนี้ เนื่องจากมูลค่ายุติธรรมของต้นกล้าปาล์มที่อยู่ระหว่างการเพาะปลูกเพื่อขาย มีสาระสำคัญต่องบการเงินรวมและงบการเงินเฉพาะกิจการ และเป็นเรื่องที่เกี่ยวข้องกับการใช้ดุลยพินิจที่สำคัญของผู้บริหารในการกำหนดข้อสมมติฐานที่ใช้ในการประเมินความเป็นไปได้ของกระแสเงินสดในอนาคตของต้นกล้าปาล์มที่อยู่ระหว่างการเพาะปลูกเพื่อขาย เช่น การประมาณการจำนวนของต้นกล้าปาล์มที่คาดว่าจะขายได้ การประมาณการราคาขายของต้นกล้าปาล์ม การประมาณการต้นทุนในการเพาะปลูกต้นกล้าปาล์ม จนพร้อมขาย และความเหมาะสมของอัตราการคิดลดที่ใช้</p>	<p>ข้าพเจ้าได้ทำการประเมินความเหมาะสมของข้อสมมติฐานที่สำคัญที่ผู้บริหารใช้ในการประมาณการมูลค่ายุติธรรมของต้นกล้าปาล์มที่อยู่ระหว่างการเพาะปลูกเพื่อขาย โดยมีวิธีปฏิบัติดังนี้</p> <ul style="list-style-type: none"> • สอบถามผู้บริหารในเชิงทดสอบ ถึงความสมเหตุสมผลของข้อสมมติฐานที่สำคัญที่ผู้บริหารใช้เพื่อประเมินความเป็นไปได้ของกระแสเงินสดในอนาคตที่คาดการณ์ไว้ เช่น <ul style="list-style-type: none"> - การประมาณการราคาขายของต้นกล้าปาล์ม โดยพิจารณาจากราคาขายในอดีต และปัจจุบัน รวมถึงเปรียบเทียบกับราคาขายของผู้ค้ารายอื่น และราคาขายที่เกิดขึ้นจริงหลังวันสิ้นรอบบัญชี - การประมาณการจำนวนต้นกล้าปาล์มที่คาดว่าจะขายได้ โดยพิจารณาผลประกอบการในอดีตและปัจจุบัน และการคาดการณ์แนวโน้มความต้องการของตลาด รวมถึงการเปรียบเทียบกับจำนวนต้นกล้าที่ขายได้จริงหลังวันสิ้นรอบบัญชี • ทดสอบต้นทุนในการเพาะปลูกต้นกล้าปาล์มที่เกิดขึ้นจริงในระหว่างปี เพื่อประเมินความเหมาะสมของข้อมูลที่ใช้ในการประมาณการต้นทุนในการเพาะปลูกต้นกล้าปาล์มจนพร้อมขาย • เข้าร่วมสังเกตการณ์ตรวจนับต้นกล้าปาล์มที่อยู่ระหว่างการเพาะปลูกเพื่อขาย ณ วันสิ้นรอบบัญชี เพื่อนำมาใช้เป็นข้อมูลส่วนหนึ่งในการประเมินความสมเหตุสมผลของการประมาณการจำนวนต้นกล้าที่จะขายและความมีอยู่จริง • ประเมินความเหมาะสมของอัตราการคิดลดที่ใช้โดยเปรียบเทียบกับตัวชี้วัดทางเศรษฐกิจและอุตสาหกรรมที่เกี่ยวข้องที่ใช้อ้างอิง <p>จากการปฏิบัติงานตามวิธีการดังกล่าว ข้าพเจ้าพบว่าข้อสมมติฐานที่ใช้ในการคำนวณมูลค่ายุติธรรมของสินทรัพย์ชีวภาพในส่วนของต้นกล้าปาล์มที่อยู่ระหว่างการเพาะปลูกเพื่อขาย มีความสมเหตุสมผลตามหลักฐานการสนับสนุน</p>

ส่วนที่ 3 - งบการเงิน

ข้อมูลอื่น

กรรมการเป็นผู้รับผิดชอบต่อข้อมูลอื่น ข้อมูลอื่นประกอบด้วย ข้อมูลซึ่งรวมอยู่ในรายงานประจำปี แต่ไม่รวมถึงงบการเงินรวมและงบการเงินเฉพาะกิจการ และรายงานของผู้สอบบัญชีที่อยู่ในรายงานนั้น ข้าพเจ้าคาดว่าข้าพเจ้าจะได้รับรายงานประจำปีภายหลังจากที่ในรายงานของผู้สอบบัญชีนี้

ความเห็นของข้าพเจ้าต่องบการเงินรวมและงบการเงินเฉพาะกิจการไม่ครอบคลุมถึงข้อมูลอื่น และข้าพเจ้าไม่ได้ให้ความเชื่อมั่นต่อข้อมูลอื่น

ความรับผิดชอบของข้าพเจ้าที่เกี่ยวข้องกับการตรวจสอบงบการเงินรวมและงบการเงินเฉพาะกิจการ คือ การอ่านและพิจารณาว่าข้อมูลอื่นมีความขัดแย้งที่มีสาระสำคัญกับงบการเงินรวมและงบการเงินเฉพาะกิจการ หรือกับความรู้ที่ได้รับจากการตรวจสอบของข้าพเจ้า หรือปรากฏว่าข้อมูลอื่นมีการแสดงข้อมูลที่ขัดต่อข้อเท็จจริงอันเป็นสาระสำคัญหรือไม่

เมื่อข้าพเจ้าได้อ่านรายงานประจำปี หากข้าพเจ้าสรุปได้ว่าการแสดงข้อมูลที่ขัดต่อข้อเท็จจริงอันเป็นสาระสำคัญ ข้าพเจ้าต้องสื่อสารเรื่องดังกล่าวกับคณะกรรมการตรวจสอบ

ความรับผิดชอบของกรรมการต่องบการเงินรวมและงบการเงินเฉพาะกิจการ

กรรมการมีหน้าที่รับผิดชอบในการจัดทำและนำเสนองบการเงินรวมและงบการเงินเฉพาะกิจการเหล่านี้ โดยถูกต้องตามที่ควรตามมาตรฐานการรายงานทางการเงิน และรับผิดชอบเกี่ยวกับการควบคุมภายในที่กรรมการพิจารณาว่าจำเป็น เพื่อให้สามารถจัดทำงบการเงินรวมและงบการเงินเฉพาะกิจการที่ปราศจากการแสดงข้อมูลที่ขัดต่อข้อเท็จจริงอันเป็นสาระสำคัญ ไม่ว่าจะเกิดจากการทุจริตหรือข้อผิดพลาด

ในการจัดทำงบการเงินรวมและงบการเงินเฉพาะกิจการ กรรมการรับผิดชอบในการประเมินความสามารถของกลุ่มกิจการและบริษัทในการดำเนินงานต่อเนื่อง เปิดเผยเรื่องที่เกี่ยวข้องกับการดำเนินงานต่อเนื่อง (ตามความเหมาะสม) และการใช้เกณฑ์การบัญชีสำหรับการดำเนินงานต่อเนื่อง เว้นแต่กรรมการมีความตั้งใจที่จะเลิกกลุ่มกิจการและบริษัท หรือหยุดดำเนินงาน หรือไม่สามารถดำเนินงานต่อเนื่องต่อไปได้

คณะกรรมการตรวจสอบมีหน้าที่ช่วยกรรมการในการกำกับดูแลกระบวนการในการจัดทำรายงานทางการเงินของกลุ่มกิจการและบริษัท





ความรับผิดชอบของผู้สอบบัญชีต่อการตรวจสอบงบการเงินรวมและงบการเงินเฉพาะกิจการ

การตรวจสอบของข้าพเจ้ามีวัตถุประสงค์ เพื่อให้ได้ความเชื่อมั่นอย่างสมเหตุสมผลว่างบการเงินรวมและงบการเงินเฉพาะกิจการ โดยรวมปราศจากการแสดงข้อมูลที่ขัดต่อข้อเท็จจริงอันเป็นสาระสำคัญหรือไม่ ไม่ว่าจะเกิดจากการทุจริตหรือข้อผิดพลาด และเสนอรายงานของผู้สอบบัญชี ซึ่งรวมความเห็นของข้าพเจ้าอยู่ด้วย ความเชื่อมั่นอย่างสมเหตุสมผลคือความเชื่อมั่นในระดับสูง แต่ไม่ได้เป็นการรับประกันว่าการปฏิบัติงานตรวจสอบตามมาตรฐานการสอบบัญชีจะสามารถตรวจพบข้อมูลที่ขัดต่อข้อเท็จจริงอันเป็นสาระสำคัญที่มีอยู่ได้เสมอไป ข้อมูลที่ขัดต่อข้อเท็จจริงอาจเกิดจากการทุจริตหรือข้อผิดพลาด และถือว่ามีสาระสำคัญเมื่อคาดการณ์อย่างสมเหตุสมผลได้ว่ารายการที่ขัดต่อข้อเท็จจริงแต่ละรายการ หรือทุกรายการรวมกันจะมีผลต่อการตัดสินใจทางเศรษฐกิจของผู้ใช้งบการเงินรวมและงบการเงินเฉพาะกิจการเหล่านี้

ในการตรวจสอบของข้าพเจ้าตามมาตรฐานการสอบบัญชี ข้าพเจ้าได้ใช้ดุลยพินิจเกี่ยวผู้ประกอบวิชาชีพและการสังเกต และสงสัยเกี่ยวผู้ประกอบวิชาชีพตลอดการตรวจสอบ การปฏิบัติงานของข้าพเจ้ารวมถึง

- ระบุและประเมินความเสี่ยงจากการแสดงข้อมูลที่ขัดต่อข้อเท็จจริงอันเป็นสาระสำคัญในงบการเงินรวมและงบการเงินเฉพาะกิจการ ไม่ว่าจะเกิดจากการทุจริตหรือข้อผิดพลาด ออกแบบและปฏิบัติตามวิธีการตรวจสอบ เพื่อตอบสนองต่อความเสี่ยงเหล่านั้น และได้หลักฐานการสอบบัญชีที่เพียงพอและเหมาะสมเพื่อเป็นเกณฑ์ในการแสดงความเห็นของข้าพเจ้า ความเสี่ยงที่ไม่พบข้อมูลที่ขัดต่อข้อเท็จจริงอันเป็นสาระสำคัญซึ่งเป็นผลมาจากการทุจริตจะสูงกว่าความเสี่ยงที่เกิดจากข้อผิดพลาด เนื่องจากการทุจริตอาจเกี่ยวกับการสมรู้ร่วมคิด การปลอมแปลงเอกสารหลักฐาน การตั้งใจละเว้นการแสดงผล การแสดงผลที่ไม่ตรงตามข้อเท็จจริงหรือการแทรกแซงการควบคุมภายใน
- ทำความเข้าใจในระบบการควบคุมภายในที่เกี่ยวข้องกับการตรวจสอบ เพื่อออกแบบวิธีการตรวจสอบที่เหมาะสมกับสถานการณ์ แต่ไม่ใช่เพื่อวัตถุประสงค์ในการแสดงความเห็นต่อความมีประสิทธิภาพของการควบคุมภายในของกลุ่มกิจการและบริษัท
- ประเมินความเหมาะสมของนโยบายการบัญชีที่กรรมการใช้และความสมเหตุสมผลของประมาณการทางบัญชี และการเปิดเผยข้อมูลที่เกี่ยวข้องซึ่งจัดทำขึ้นโดยกรรมการ
- สรุปลักษณะความเหมาะสมของการใช้เกณฑ์การบัญชีสำหรับการดำเนินงานต่อเนื่องของกรรมการ และจากหลักฐานการสอบบัญชีที่ได้รับ และประเมินว่ามีความไม่แน่นอนที่มีสาระสำคัญเกี่ยวกับเหตุการณ์หรือสถานการณ์ที่อาจเป็นเหตุให้เกิดข้อสงสัยอย่างมีนัยสำคัญต่อความสามารถของกลุ่มกิจการและบริษัทในการดำเนินงานต่อเนื่องหรือไม่ ถ้าข้าพเจ้าได้ข้อสรุปว่ามีความไม่แน่นอนที่มีสาระสำคัญ ข้าพเจ้าต้องกล่าวไว้ในรายงานของผู้สอบบัญชีของข้าพเจ้า โดยให้ข้อสังเกตถึงการเปิดเผยข้อมูลในงบการเงินรวมและงบการเงินเฉพาะกิจการที่เกี่ยวข้อง หรือถ้าการเปิดเผยดังกล่าวไม่เพียงพอ ความเห็นของข้าพเจ้าจะเปลี่ยนแปลงไป ข้อสรุปของข้าพเจ้าขึ้นอยู่กับหลักฐานการสอบบัญชีที่ได้รับจนถึงวันที่ในรายงานของผู้สอบบัญชีของข้าพเจ้า อย่างไรก็ตาม เหตุการณ์หรือสถานการณ์ในอนาคตอาจเป็นเหตุให้กลุ่มกิจการและบริษัทต้องหยุดการดำเนินงานต่อเนื่อง
- ประเมินการนำเสนอ โครงสร้างและเนื้อหาของงบการเงินรวมและงบการเงินเฉพาะกิจการโดยรวม รวมถึงการเปิดเผยข้อมูลว่างบการเงินรวมและงบการเงินเฉพาะกิจการแสดงรายการ และเหตุการณ์ในรูปแบบที่ทำให้มีการนำเสนอข้อมูล โดยถูกต้องตามที่ควรหรือไม่
- ได้รับหลักฐานการสอบบัญชีที่เหมาะสมอย่างเพียงพอเกี่ยวกับข้อมูลทางการเงินของกิจการภายในกลุ่มหรือกิจกรรมทางธุรกิจภายในกลุ่มกิจการเพื่อแสดงความเห็นต่องบการเงินรวม ข้าพเจ้ารับผิดชอบต่อการกำหนดแนวทางการควบคุมดูแลและการปฏิบัติงานตรวจสอบกลุ่มกิจการ ข้าพเจ้าเป็นผู้รับผิดชอบแต่เพียงผู้เดียวต่อความเห็นของข้าพเจ้า

ส่วนที่ 3 - งบการเงิน

ข้าพเจ้าได้สื่อสารกับคณะกรรมการตรวจสอบในเรื่องต่าง ๆ ที่สำคัญ ซึ่งรวมถึงขอบเขตและช่วงเวลาของการตรวจสอบตามที่ได้วางแผนไว้ ประเด็นที่มีนัยสำคัญที่พบจากการตรวจสอบและข้อบกพร่องที่มีนัยสำคัญในระบบการควบคุมภายใน หากข้าพเจ้าได้พบในระหว่างการตรวจสอบของข้าพเจ้า

ข้าพเจ้าได้ให้คำรับรองแก่คณะกรรมการตรวจสอบว่า ข้าพเจ้าได้ปฏิบัติตามข้อกำหนดจรรยาบรรณที่เกี่ยวข้องกับความเป็นอิสระ และได้สื่อสารกับคณะกรรมการตรวจสอบเกี่ยวกับความสัมพันธ์ทั้งหมด ตลอดจนเรื่องอื่นซึ่งข้าพเจ้าเชื่อว่ามีเหตุผลที่บุคคลภายนอกอาจพิจารณาว่ากระทบต่อความเป็นอิสระของข้าพเจ้าและมาตรการที่ข้าพเจ้าใช้เพื่อป้องกันไม่ให้ข้าพเจ้าขาดความเป็นอิสระ

จากเรื่อง que สื่อสารกับคณะกรรมการตรวจสอบ ข้าพเจ้าได้พิจารณาเรื่องต่าง ๆ ที่มีนัยสำคัญที่สุดในการตรวจสอบงบการเงินรวมและงบการเงินเฉพาะกิจการในงวดปัจจุบันและกำหนดเป็นเรื่องสำคัญในการตรวจสอบ ข้าพเจ้าได้อธิบายเรื่องเหล่านี้ในรายงานของผู้สอบบัญชีเว้นแต่กฎหมายหรือข้อบังคับไม่ให้เปิดเผยต่อสาธารณะเกี่ยวกับเรื่องดังกล่าว หรือในสถานการณ์ที่ยากที่จะเกิดขึ้น ข้าพเจ้าพิจารณาว่าไม่ควรสื่อสารเรื่องดังกล่าวในรายงานของข้าพเจ้า เพราะการกระทำดังกล่าวสามารถคาดการณ์ได้อย่างสมเหตุสมผลว่าจะมีผลกระทบในทางลบมากกว่าผลประโยชน์ต่อส่วนได้เสียสาธารณะจากการสื่อสารดังกล่าว

บริษัท ไพร่ชวอเตอร์เฮาส์เปอร์ส เอบีเอส จำกัด

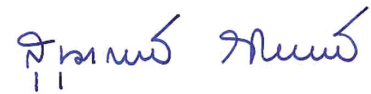

สุชมารณ์ วงศ์อริยาพร

ผู้สอบบัญชีรับอนุญาตเลขที่ 4843

กรุงเทพมหานคร

23 กุมภาพันธ์ พ.ศ. 2567



บริษัท ยูนิวานิชน้ำมันปาล์ม จำกัด (มหาชน)

งบแสดงฐานะการเงิน

ณ วันที่ 31 ธันวาคม พ.ศ. 2566

หมายเหตุ	งบการเงินรวม		งบการเงินเฉพาะกิจการ		
	พ.ศ. 2566 บาท	พ.ศ. 2565 บาท	พ.ศ. 2566 บาท	พ.ศ. 2565 บาท	
สินทรัพย์					
สินทรัพย์หมุนเวียน					
เงินสดและรายการเทียบเท่าเงินสด	10	1,191,606,390	1,389,431,181	1,081,385,252	1,287,732,319
เงินลงทุนระยะสั้น	11	-	80,000,000	-	80,000,000
ลูกหนี้การค้าและลูกหนี้อื่น - สุทธิ	12	636,957,697	736,953,757	488,506,459	546,385,000
สินค้าคงเหลือ - สุทธิ	14	480,131,393	460,910,094	385,063,685	420,403,752
สินทรัพย์ชีวภาพ	15	122,454,324	122,371,672	122,454,324	122,371,672
เงินให้กู้ยืมระยะเวลายาวแก่บริษัทย่อย					
ส่วนที่ถึงกำหนดชำระภายในหนึ่งปี	30 ง)	-	-	40,820,860	-
สินทรัพย์หมุนเวียนอื่น		57,323,234	51,208,597	40,993,204	39,026,517
รวมสินทรัพย์หมุนเวียน		2,488,473,038	2,840,875,301	2,159,223,784	2,495,919,260
สินทรัพย์ไม่หมุนเวียน					
เงินลงทุนในบริษัทย่อย	16	-	-	21,011,417	21,011,417
เงินให้กู้ยืมแก่ผู้รับเหมา		845,067	1,788,940	845,067	1,788,940
เงินให้กู้ยืมระยะยาวแก่บริษัทย่อย	30 ง)	-	-	102,066,722	141,947,580
ที่ดิน อาคาร และอุปกรณ์ - สุทธิ	17	2,607,193,296	2,365,362,561	2,310,040,029	2,049,646,062
สินทรัพย์ไม่มีตัวตน - สุทธิ	18	6,994,565	9,388,654	6,994,565	9,388,654
สินทรัพย์สิทธิการไร่ - สุทธิ	19	12,294,859	13,003,135	-	-
สินทรัพย์ภาษีเงินได้รอการตัดบัญชี - สุทธิ	20	16,038,532	26,449,546	22,930,869	28,141,654
สินทรัพย์ไม่หมุนเวียนอื่น		22,385,764	14,220,159	7,653,362	3,173,281
รวมสินทรัพย์ไม่หมุนเวียน		2,665,752,083	2,430,212,995	2,471,542,031	2,255,097,588
รวมสินทรัพย์		5,154,225,121	5,271,088,296	4,630,765,815	4,751,016,848

หมายเหตุประกอบงบการเงินรวมและงบการเงินเฉพาะกิจการเป็นส่วนหนึ่งของงบการเงินนี้

ส่วนที่ 3 - งบการเงิน

บริษัท ยูนิวานิชน้ำมันปาล์ม จำกัด (มหาชน)

งบแสดงฐานะการเงิน (ต่อ)

ณ วันที่ 31 ธันวาคม พ.ศ. 2566

หมายเหตุ	งบการเงินรวม		งบการเงินเฉพาะกิจการ		
	พ.ศ. 2566 บาท	พ.ศ. 2565 บาท	พ.ศ. 2566 บาท	พ.ศ. 2565 บาท	
หนี้สินและส่วนของผู้ถือหุ้น					
หนี้สินหมุนเวียน					
เจ้าหนี้การค้าและเจ้าหนี้อื่น	21	128,851,185	158,634,167	106,328,485	104,042,990
หนี้สินที่เกิดจากสัญญา		56,145,541	55,636,387	56,145,541	55,636,387
เงินกู้ยืมระยะยาวจากสถาบันการเงิน ที่ถึงกำหนดชำระภายใน 1 ปี	22	17,717,584	35,727,471	-	-
ภาษีเงินได้ค้างจ่าย		69,454,124	118,829,478	56,635,674	118,829,478
หนี้สินหมุนเวียนอื่น		8,747,459	9,838,678	7,797,661	7,012,863
รวมหนี้สินหมุนเวียน		280,915,893	378,666,181	226,907,361	285,521,718
หนี้สินไม่หมุนเวียน					
เงินกู้ยืมระยะยาวจากสถาบันการเงิน	22	61,957,681	82,258,702	-	-
ภาระผูกพันผลประโยชน์พนักงาน	23	183,407,268	188,442,607	181,884,067	188,442,607
รวมหนี้สินไม่หมุนเวียน		245,364,949	270,701,309	181,884,067	188,442,607
รวมหนี้สิน		526,280,842	649,367,490	408,791,428	473,964,325
ส่วนของผู้ถือหุ้น					
ทุนเรือนหุ้น					
ทุนจดทะเบียน					
หุ้นสามัญจำนวน 940,000,000 หุ้น					
มูลค่าที่ตราไว้หุ้นละ 0.50 บาท		470,000,000	470,000,000	470,000,000	470,000,000
ทุนที่ออกและชำระแล้ว					
หุ้นสามัญจำนวน 940,000,000 หุ้น					
มูลค่าที่ได้รับชำระแล้วหุ้นละ 0.50 บาท		470,000,000	470,000,000	470,000,000	470,000,000
ส่วนเกินมูลค่าหุ้น		267,503,419	267,503,419	267,503,419	267,503,419
กำไรสะสม					
จัดสรรแล้ว - ทุนสำรองตามกฎหมาย	24	47,000,000	47,000,000	47,000,000	47,000,000
- สำรองทั่วไป		20,000,000	20,000,000	20,000,000	20,000,000
ยังไม่ได้จัดสรร		3,568,683,391	3,572,280,757	3,417,470,968	3,472,549,104
องค์ประกอบอื่นของผู้ถือหุ้น		3,821,517	7,805,291	-	-
รวมส่วนของผู้ถือหุ้น		4,377,008,327	4,384,589,467	4,221,974,387	4,277,052,523
ส่วนได้เสียที่ไม่มีอำนาจควบคุม	26	250,935,952	237,131,339	-	-
รวมส่วนของผู้ถือหุ้น		4,627,944,279	4,621,720,806	4,221,974,387	4,277,052,523
รวมหนี้สินและส่วนของผู้ถือหุ้น		5,154,225,121	5,271,088,296	4,630,765,815	4,751,016,848

หมายเหตุประกอบงบการเงินรวมและงบการเงินเฉพาะกิจการเป็นส่วนหนึ่งของงบการเงินนี้



บริษัท ยูนิวานิชน้ำมันปาล์ม จำกัด (มหาชน)

งบกำไรขาดทุนเบ็ดเสร็จ
สำหรับปีสิ้นสุดวันที่ 31 ธันวาคม พ.ศ. 2566

หมายเหตุ	งบการเงินรวม		งบการเงินเฉพาะกิจการ		
	พ.ศ. 2566	พ.ศ. 2565	พ.ศ. 2566	พ.ศ. 2565	
	บาท	บาท	บาท	บาท	
รายได้จากการขายสินค้า	32	14,173,652,994	18,586,883,850	13,190,883,271	17,247,128,780
ต้นทุนขาย		(12,442,808,633)	(16,229,076,710)	(11,717,265,340)	(15,161,722,334)
กำไรขั้นต้น		1,730,844,361	2,357,807,140	1,473,617,931	2,085,406,446
รายได้อื่น		27,954,666	23,193,316	42,678,288	42,575,988
กำไร (ขาดทุน) ที่เกิดจากการเปลี่ยนแปลงของมูลค่ายุติธรรมของสินทรัพย์ชีวภาพ	15	(3,131,171)	22,848,211	(3,131,171)	22,848,211
ค่าใช้จ่ายในการขาย		(313,815,587)	(277,025,479)	(250,074,365)	(216,581,791)
ค่าใช้จ่ายในการบริหาร		(158,313,746)	(202,539,526)	(139,223,420)	(159,757,132)
ผลขาดทุนด้านเครดิตที่คาดว่าจะเกิดขึ้นของลูกหนี้การค้า		(4,189,613)	2,415,630	-	-
กำไร (ขาดทุน) จากอัตราแลกเปลี่ยน - สุทธิ		(56,037,474)	(114,429,077)	(50,211,899)	(127,933,190)
กำไร (ขาดทุน) จากมูลค่ายุติธรรมของอนุพันธ์ทางการเงิน		(9,509,071)	15,138,139	(9,509,071)	15,138,139
ต้นทุนทางการเงิน		(3,053,941)	(6,826,769)	-	-
กำไรก่อนภาษีเงินได้		1,210,748,424	1,820,581,585	1,064,146,293	1,661,696,671
ภาษีเงินได้	28	(217,243,751)	(315,103,403)	(179,224,429)	(305,138,822)
กำไรสำหรับปี		993,504,673	1,505,478,182	884,921,864	1,356,557,849
กำไรขาดทุนเบ็ดเสร็จอื่น					
รายการที่จะจัดประเภทรายการใหม่ไปยังกำไรหรือขาดทุนในภายหลัง					
- ผลต่างของอัตราแลกเปลี่ยนจากการแปลงค่าทางการเงิน		(11,660,433)	(3,247,782)	-	-
รายการที่จะไม่จัดประเภทรายการใหม่ไปยังกำไรหรือขาดทุนในภายหลัง					
- การวัดมูลค่าใหม่ของภาระผูกพัน					
ผลประโยชน์หลังออกจากงาน	23	1,041,070	-	-	-
- ภาษีเงินได้ของรายการที่จะไม่จัดประเภทรายการใหม่ไปยังกำไรหรือขาดทุนในภายหลัง	20	(260,268)	-	-	-
รวมรายการที่จะไม่จัดประเภทรายการใหม่ไปยังกำไรหรือขาดทุนในภายหลัง		780,802	-	-	-
กำไรขาดทุนเบ็ดเสร็จอื่นสำหรับปี - สุทธิจากภาษี		(10,879,631)	(3,247,782)	-	-
กำไรเบ็ดเสร็จรวมสำหรับปี		982,625,042	1,502,230,400	884,921,864	1,356,557,849

หมายเหตุประกอบงบการเงินรวมและงบการเงินเฉพาะกิจการเป็นส่วนหนึ่งของงบการเงินนี้

ส่วนที่ 3 - งบการเงิน

บริษัท ยูนิวานิชน้ำมันปาล์ม จำกัด (มหาชน)

งบกำไรขาดทุนเบ็ดเสร็จ (ต่อ)
สำหรับปีสิ้นสุดวันที่ 31 ธันวาคม พ.ศ. 2566

หมายเหตุ	งบการเงินรวม		งบการเงินเฉพาะกิจการ	
	พ.ศ. 2566 บาท	พ.ศ. 2565 บาท	พ.ศ. 2566 บาท	พ.ศ. 2565 บาท
การแบ่งปันกำไร				
ส่วนของผู้เป็นเจ้าของของบริษัท	936,004,425	1,429,764,687	884,921,864	1,356,557,849
ส่วนของส่วนได้เสียที่ไม่มีอำนาจควบคุม	57,500,248	75,713,495	-	-
	<u>993,504,673</u>	<u>1,505,478,182</u>	<u>884,921,864</u>	<u>1,356,557,849</u>
การแบ่งปันกำไรเบ็ดเสร็จรวม				
ส่วนของผู้เป็นเจ้าของของบริษัท	932,418,860	1,428,673,661	884,921,864	1,356,557,849
ส่วนของส่วนได้เสียที่ไม่มีอำนาจควบคุม	26 50,206,182	73,556,739	-	-
	<u>982,625,042</u>	<u>1,502,230,400</u>	<u>884,921,864</u>	<u>1,356,557,849</u>
กำไรต่อหุ้น				
กำไรต่อหุ้นขั้นพื้นฐาน (บาท)	29 1.00	1.52	0.94	1.44



บริษัท ยูนิวานิชน้ำมันปาล์ม จำกัด (มหาชน)

งบแสดงการเปลี่ยนแปลงส่วนของผู้ถือหุ้น
สำหรับปีสิ้นสุดวันที่ 31 ธันวาคม พ.ศ. 2566

หมายเหตุ	งบการเงินรวม																							
	ส่วนของผู้ถือหุ้นของบริษัท					รวมส่วนของผู้ถือหุ้น																		
	กำไรสะสม		องค์ประกอบอื่น			ผู้ถือหุ้นของบริษัท		ส่วนที่เสียภาษี																
	จัดสรรแล้ว	กำไรสะสม	ส่วนเกิน	ส่วนสำรอง	กำไรสะสม	ส่วนที่เสียภาษี	ส่วนที่เสียภาษี	ส่วนที่เสียภาษี	ส่วนที่เสียภาษี	ส่วนที่เสียภาษี														
ยอดยกมา ณ วันที่	บาท	บาท	บาท	บาท	บาท	บาท	บาท	บาท	บาท	บาท	บาท	บาท	บาท	บาท	บาท	บาท	บาท	บาท	บาท	บาท				
1 มกราคม พ.ศ. 2565	470,000,000	267,503,419	47,000,000	20,000,000	2,800,516,070	8,896,317	3,613,915,806	189,275,037	3,803,190,843	(683,700,437)	1,502,230,400	4,621,720,806	237,131,339	4,621,720,806	237,131,339	4,621,720,806	237,131,339	4,621,720,806	237,131,339	4,621,720,806	237,131,339	4,621,720,806		
เงินปันผลจ่ายระหว่างปี	-	-	-	-	(658,000,000)	-	(658,000,000)	-	(658,000,000)	-	-	(658,000,000)	(25,700,437)	(683,700,437)	(25,700,437)	(683,700,437)	(25,700,437)	(683,700,437)	(25,700,437)	(683,700,437)	(25,700,437)	(683,700,437)		
กำไรเบ็ดเสร็จรวมสำหรับปี	-	-	-	-	1,429,764,687	(1,091,026)	1,428,673,661	73,556,739	1,502,230,400	73,556,739	1,502,230,400	73,556,739	1,502,230,400	73,556,739	1,502,230,400	73,556,739	1,502,230,400	73,556,739	1,502,230,400	73,556,739	1,502,230,400	73,556,739	1,502,230,400	
ยอดคงเหลือ ณ วันที่	บาท	บาท	บาท	บาท	บาท	บาท	บาท	บาท	บาท	บาท	บาท	บาท	บาท	บาท	บาท	บาท	บาท	บาท	บาท	บาท	บาท	บาท	บาท	บาท
31 ธันวาคม พ.ศ. 2565	470,000,000	267,503,419	47,000,000	20,000,000	3,572,280,757	7,805,291	4,384,589,467	237,131,339	4,621,720,806	237,131,339	4,621,720,806	237,131,339	4,621,720,806	237,131,339	4,621,720,806	237,131,339	4,621,720,806	237,131,339	4,621,720,806	237,131,339	4,621,720,806	237,131,339	4,621,720,806	
ยอดยกมา ณ วันที่	บาท	บาท	บาท	บาท	บาท	บาท	บาท	บาท	บาท	บาท	บาท	บาท	บาท	บาท	บาท	บาท	บาท	บาท	บาท	บาท	บาท	บาท	บาท	บาท
1 มกราคม พ.ศ. 2566	470,000,000	267,503,419	47,000,000	20,000,000	3,572,280,757	7,805,291	4,384,589,467	237,131,339	4,621,720,806	237,131,339	4,621,720,806	237,131,339	4,621,720,806	237,131,339	4,621,720,806	237,131,339	4,621,720,806	237,131,339	4,621,720,806	237,131,339	4,621,720,806	237,131,339	4,621,720,806	
เงินปันผลจ่ายระหว่างปี	-	-	-	-	(940,000,000)	-	(940,000,000)	-	(940,000,000)	-	-	(940,000,000)	(36,401,569)	(976,401,569)	(36,401,569)	(976,401,569)	(36,401,569)	(976,401,569)	(36,401,569)	(976,401,569)	(36,401,569)	(976,401,569)	(36,401,569)	(976,401,569)
กำไรเบ็ดเสร็จรวมสำหรับปี	-	-	-	-	936,402,634	(3,983,774)	932,418,860	50,206,182	982,625,042	50,206,182	982,625,042	50,206,182	982,625,042	50,206,182	982,625,042	50,206,182	982,625,042	50,206,182	982,625,042	50,206,182	982,625,042	50,206,182	982,625,042	
ยอดคงเหลือ ณ วันที่	บาท	บาท	บาท	บาท	บาท	บาท	บาท	บาท	บาท	บาท	บาท	บาท	บาท	บาท	บาท	บาท	บาท	บาท	บาท	บาท	บาท	บาท	บาท	บาท
31 ธันวาคม พ.ศ. 2566	470,000,000	267,503,419	47,000,000	20,000,000	3,568,683,391	3,821,517	4,377,008,327	250,935,952	4,627,944,279	250,935,952	4,627,944,279	250,935,952	4,627,944,279	250,935,952	4,627,944,279	250,935,952	4,627,944,279	250,935,952	4,627,944,279	250,935,952	4,627,944,279	250,935,952	4,627,944,279	

หมายเหตุประกอบงบการเงินรวมและงบการเงินเฉพาะกิจการเป็นส่วนหนึ่งของงบการเงินนี้

ส่วนที่ 3 - งบการเงิน

บริษัท ยูนิวานิชน้ำมันปาล์ม จำกัด (มหาชน)

งบแสดงการเปลี่ยนแปลงส่วนของผู้ถือหุ้น (ต่อ)
สำหรับปีสิ้นสุดวันที่ 31 ธันวาคม พ.ศ. 2566

หมายเหตุ	งบการเงินเฉพาะกิจการ							
	กำไรสะสม							
	จัดสรรแล้ว				ยังไม่จัดสรร			
ยอดยกมา ณ วันที่	ทุนที่ออก และชำระแล้ว	ส่วนเกิน มูลค่าหุ้น	ทุนสำรอง ตามกฎหมาย	สำรองทั่วไป	ยังไม่ได้จัดสรร	รวมส่วนของผู้ ถือหุ้น	บาท	บาท
1 มกราคม พ.ศ. 2565	470,000,000	267,503,419	47,000,000	20,000,000	2,773,991,255	3,578,494,674		
เงินปันผลชำระระหว่างปี	-	-	-	-	(658,000,000)	(658,000,000)		
กำไรเบ็ดเสร็จรวมสำหรับปี	-	-	-	-	1,356,557,849	1,356,557,849		
ยอดคงเหลือ ณ วันที่ 31 ธันวาคม พ.ศ. 2565	470,000,000	267,503,419	47,000,000	20,000,000	3,472,549,104	4,277,052,523		
ยอดยกมา ณ วันที่	470,000,000	267,503,419	47,000,000	20,000,000	3,472,549,104	4,277,052,523		
1 มกราคม พ.ศ. 2566	-	-	-	-	(940,000,000)	(940,000,000)		
เงินปันผลชำระระหว่างปี	-	-	-	-	884,921,864	884,921,864		
กำไรเบ็ดเสร็จรวมสำหรับปี	-	-	-	-	884,921,864	884,921,864		
ยอดคงเหลือ ณ วันที่ 31 ธันวาคม พ.ศ. 2566	470,000,000	267,503,419	47,000,000	20,000,000	3,417,470,968	4,221,974,387		

หมายเหตุประกอบงบการเงินรวมและงบการเงินเฉพาะกิจการเป็นส่วนหนึ่งของงบการเงินนี้



บริษัท ยูนิวานิชน้ำมันปาล์ม จำกัด (มหาชน)

งบกระแสเงินสด
สำหรับปีสิ้นสุดวันที่ 31 ธันวาคม พ.ศ. 2566

หมายเหตุ	งบการเงินรวม		งบการเงินเฉพาะกิจการ	
	พ.ศ. 2566 บาท	พ.ศ. 2565 บาท	พ.ศ. 2566 บาท	พ.ศ. 2565 บาท
กระแสเงินสดจากกิจกรรมดำเนินงาน				
กำไรก่อนภาษีเงินได้	1,210,748,424	1,820,581,585	1,064,146,293	1,661,696,671
รายการปรับปรุง				
(กำไร) ขาดทุนที่เกิดจากการเปลี่ยนแปลง ของมูลค่ายุติธรรมของสินทรัพย์ชีวภาพ 15	3,131,171	(22,848,211)	3,131,171	(22,848,211)
(กำไร) ขาดทุน จากมูลค่ายุติธรรมของ อนุพันธ์ทางการเงิน	9,509,071	(15,138,139)	9,509,071	(15,138,139)
ผลขาดทุนด้านเครดิตที่คาดว่าจะเกิดขึ้น ของลูกหนี้การค้า (กัลป์รายการ) 12	4,189,613	(2,415,630)	-	-
ค่าเสื่อมราคาและค่าตัดจำหน่าย 17,18,19	227,969,725	233,481,509	182,222,427	188,630,224
(กำไร) ขาดทุนจากการจำหน่ายและตัดจำหน่าย ที่ดิน อาคาร และอุปกรณ์	(8,512,537)	(6,372,009)	(8,512,537)	(432,520)
(กำไร) ขาดทุนที่ยังไม่เกิดขึ้นจริง จากผลต่างของอัตราแลกเปลี่ยน	(14,008,390)	(6,163,073)	1,689,480	(763,240)
ภาระผูกพันผลประโยชน์พนักงาน 23	21,134,830	30,437,166	18,570,559	30,437,166
รายได้ดอกเบี้ยรับ	(11,363,278)	(3,339,803)	(13,957,473)	(5,831,075)
ดอกเบี้ยจ่าย	3,053,941	6,826,769	-	-
กระแสเงินสดก่อนการเปลี่ยนแปลง ของเงินทุนหมุนเวียน	1,445,852,570	2,035,050,164	1,256,798,991	1,835,750,876
การเปลี่ยนแปลงของเงินทุนหมุนเวียน				
- ลูกหนี้การค้าและลูกหนี้อื่น	96,238,544	(148,538,985)	57,925,190	(8,686,497)
- สินค้าคงเหลือ	(19,221,299)	64,908,515	35,340,067	55,124,671
- สินทรัพย์ชีวภาพ	(3,213,823)	(39,751)	(3,213,823)	(39,751)
- สินทรัพย์หมุนเวียนอื่น	(15,623,708)	(20,240,021)	(1,966,687)	(20,022,278)
- สินทรัพย์ไม่หมุนเวียนอื่น	(4,133,140)	338,403	(4,480,081)	336,702
- เจ้าหนี้การค้าและเจ้าหนี้อื่น	(37,607,160)	43,042,560	(6,428,475)	25,123,799
- หนี้สินที่เกิดจากสัญญา	509,154	16,654,850	509,154	16,654,851
- หนี้สินหมุนเวียนอื่น	(1,091,218)	11,234,935	(8,724,271)	9,953,120
- เงินสดจ่ายสำหรับภาระผูกพัน ผลประโยชน์พนักงาน 23	(25,129,099)	(81,309,467)	(25,129,099)	(81,309,467)
กระแสเงินสดได้จากการดำเนินงาน ภาษีเงินได้จ่าย	1,436,580,821 (256,208,092)	1,921,101,203 (250,871,694)	1,300,630,966 (236,207,450)	1,832,886,026 (230,003,111)
เงินสดสุทธิได้มาจากกิจกรรมดำเนินงาน	1,180,372,729	1,670,229,509	1,064,423,516	1,602,882,915

หมายเหตุประกอบงบการเงินรวมและงบการเงินเฉพาะกิจการเป็นส่วนหนึ่งของงบการเงินนี้

ส่วนที่ 3 - งบการเงิน

บริษัท ยูนิวานิชน้ำมันปาล์ม จำกัด (มหาชน)

งบกระแสเงินสด (ต่อ)

สำหรับปีสิ้นสุดวันที่ 31 ธันวาคม พ.ศ. 2566

หมายเหตุ	งบการเงินรวม		งบการเงินเฉพาะกิจการ	
	พ.ศ. 2566	พ.ศ. 2565	พ.ศ. 2566	พ.ศ. 2565
	บาท	บาท	บาท	บาท
กระแสเงินสดจากกิจกรรมลงทุน				
เงินสดจ่ายเพื่อซื้อเงินลงทุนระยะสั้น	(20,000,000)	(80,000,000)	(20,000,000)	(80,000,000)
เงินสดรับจากการไถ่ถอนเงินลงทุนระยะสั้น	100,000,000	-	100,000,000	-
เงินสดจ่ายเพื่อซื้อที่ดิน อาคาร และอุปกรณ์	(471,298,736)	(170,357,099)	(433,453,177)	(152,525,303)
เงินสดรับจากการจำหน่ายที่ดิน อาคาร และอุปกรณ์	10,457,378	15,953,892	10,457,378	7,289,640
เงินสดจ่ายล่วงหน้าค่าซื้อสินทรัพย์ถาวร	(4,032,466)	(10,840,822)	-	-
เงินสดรับจากการชำระหนี้เงินให้กู้ยืมแก่ผู้รับเหมา	943,873	1,582,407	943,873	1,582,407
เงินสดรับจากรายได้ดอกเบี้ย	11,316,629	3,330,126	11,281,343	3,292,655
เงินสดสุทธิใช้ไปในกิจกรรมลงทุน	(372,613,322)	(240,331,496)	(330,770,583)	(220,360,601)
กระแสเงินสดจากกิจกรรมจัดหาเงิน				
เงินสดจ่ายคืนเงินกู้ยืมระยะยาว				
จากสถาบันการเงิน	22 (34,603,827)	(34,280,196)	-	-
เงินปันผลจ่าย	25 (940,000,000)	(658,000,000)	(940,000,000)	(658,000,000)
เงินปันผลจ่ายให้แก่ส่วนได้เสีย				
ที่ไม่มีอำนาจควบคุม	16 (36,401,569)	(25,700,437)	-	-
ดอกเบี้ยจ่าย	(2,833,671)	(6,994,694)	-	-
เงินสดสุทธิใช้ไปในกิจกรรมจัดหาเงิน	(1,013,839,067)	(724,975,327)	(940,000,000)	(658,000,000)
เงินสดและรายการเทียบเท่าเงินสด				
เพิ่มขึ้น (ลดลง) สุทธิ	(206,079,660)	704,922,686	(206,347,067)	724,522,314
เงินสดและรายการเทียบเท่าเงินสดต้นปี	1,389,431,181	679,992,536	1,287,732,319	563,210,005
กำไรจากอัตราแลกเปลี่ยนของเงินสด				
และรายการเทียบเท่าเงินสด	8,254,869	4,515,959	-	-
เงินสดและรายการเทียบเท่าเงินสดสิ้นปี	10 1,191,606,390	1,389,431,181	1,081,385,252	1,287,732,319
รายการที่ไม่ใช่เงินสด				
ซื้อที่ดิน อาคารและอุปกรณ์				
โดยยังไม่ได้ชำระเงิน	21 12,689,507	5,085,599	12,689,507	3,975,538

หมายเหตุประกอบงบการเงินรวมและงบการเงินเฉพาะกิจการเป็นส่วนหนึ่งของงบการเงินนี้



บริษัท ยูนิวานิชน้ำมันปาล์ม จำกัด (มหาชน)

หมายเหตุประกอบงบการเงินรวมและงบการเงินเฉพาะกิจการ
สำหรับปีสิ้นสุดวันที่ 31 ธันวาคม พ.ศ. 2566

1 ข้อมูลทั่วไป

บริษัท ยูนิวานิชน้ำมันปาล์ม จำกัด (มหาชน) (บริษัท) เป็นบริษัทมหาชนจำกัด และเป็นบริษัทจดทะเบียนในตลาดหลักทรัพย์แห่งประเทศไทย ที่เกิดจากการควบกิจการระหว่างบริษัท เจียรวานิชน้ำมันปาล์ม จำกัด บริษัท สยามปาล์มน้ำมันและอุตสาหกรรม จำกัด และบริษัท ไทยอุตสาหกรรมน้ำมันและสวนปาล์ม จำกัด ซึ่งเป็นการควบกิจการตามกฎหมายแพ่งและพาณิชย์

สถานที่ตั้งสำนักงานใหญ่ของบริษัทตั้งอยู่ที่ 258 ถนนอ่าวลึก-แหลมสัก อำเภออ่าวลึก จังหวัดกระบี่

บริษัทมีสาขา 5 แห่งซึ่งมีสถานที่ตั้งดังต่อไปนี้

- 1) สาขาปลายพระยา ตั้งอยู่ที่ 592 ถนนอ่าวลึก-พระแสง อำเภอปลายพระยา จังหวัดกระบี่
- 2) สาขาลำทับ ตั้งอยู่ที่ 142 หมู่ 1 ตำบลทุ่งไทรทอง อำเภอลำทับ จังหวัดกระบี่
- 3) สาขาชะอวด ตั้งอยู่ที่ 173/2 หมู่ 6 ตำบลท่าประจะ อำเภอชะอวด จังหวัดนครศรีธรรมราช
- 4) สาขาไซควัดถา ตั้งอยู่ที่ 1/4 หมู่ 3 ตำบลคูระ อำเภอกูระบุรี จังหวัดพังงา
- 5) สาขาป่าบอน ตั้งอยู่ที่ 659 หมู่ 8 ตำบลป่าบอน อำเภอป่าบอน จังหวัดพัทลุง

เพื่อวัตถุประสงค์ในการรายงานข้อมูล จึงรวมเรียกรบริษัทและบริษัทย่อยว่า “กลุ่มกิจการ”

กลุ่มกิจการประกอบกิจการหลักโดยทำธุรกิจด้านสวนปาล์ม การผลิตน้ำมันปาล์มดิบ น้ำมันเมล็ดในปาล์มดิบ มีหน่วยงานวิจัยและพัฒนาพันธุ์ปาล์ม และเมล็ดพันธุ์ปาล์ม และธุรกิจโรงผลิตกระแสไฟฟ้าก๊าซชีวภาพ (ก๊าซมีเทน)

งบการเงินรวมและงบการเงินเฉพาะกิจการนี้ได้รับอนุมัติจากคณะกรรมการบริษัทเมื่อวันที่ 23 กุมภาพันธ์ พ.ศ. 2567

2 เหตุการณ์สำคัญระหว่างปีที่รายงาน

ในระหว่างปี พ.ศ. 2566 มีเหตุการณ์สำคัญเกี่ยวกับการขออนุญาตเข้าทำประโยชน์ในพื้นที่สัมปทาน ดังต่อไปนี้

1) พื้นที่สัมปทานสวนเจียรวานิช

เมื่อวันที่ 10 กุมภาพันธ์ พ.ศ. 2566 ศาลปกครองสูงสุดมีคำพิพากษาว่าคำขออนุญาตใช้ประโยชน์ในพื้นที่เขตป่าสงวนของบริษัทให้ถือเป็นคำขออนุญาตตาม พรบ. ป่าสงวนแห่งชาติฉบับใหม่ พ.ศ. 2559 ซึ่งคณะกรรมการพิจารณาใช้ประโยชน์ในเขตป่าสงวนแห่งชาติไม่เห็นชอบกรณีที่บริษัทขออนุญาตทำการปลูกสร้างสวนป่าหรือปลูกไม้ยืนต้นภายในเขตป่าสงวนแห่งชาติเพื่อปลูกปาล์มน้ำมัน จึงไม่จำเป็นต้องนำคำขออนุญาตของบริษัทเสนอต่อคณะรัฐมนตรีเพื่อพิจารณา ตามที่เปิดเผยรายละเอียดไว้ในหมายเหตุประกอบงบการเงินข้อ 17

2) พื้นที่สัมปทานสวนไทยอุตสาหกรรม

เมื่อวันที่ 18 พฤศจิกายน พ.ศ. 2566 พื้นที่สัมปทานสวนไทยอุตสาหกรรมระยะเวลาเช่า 30 ปี เริ่มตั้งแต่วันที่ 19 พฤศจิกายน พ.ศ. 2536 ได้หมดอายุลง ซึ่งบริษัทได้ยื่นขออนุญาตเข้าทำประโยชน์ต่อไปต่อสำนักงานทรัพยากรธรรมชาติและสิ่งแวดล้อม ตั้งแต่ปี พ.ศ. 2564 แต่คำขอเกิดความล่าช้าและยังค้างอยู่ที่กรมป่าไม้ บริษัทจึงได้ฟ้องต่อศาลปกครอง เมื่อวันที่ 15 มิถุนายน พ.ศ. 2566 ตามที่เปิดเผยรายละเอียดไว้ในหมายเหตุประกอบงบการเงินข้อ 17

ส่วนที่ 3 - งบการเงิน

3 เกณฑ์การจัดทำงบการเงิน

งบการเงินรวมและงบการเงินเฉพาะกิจการได้จัดทำขึ้นตามมาตรฐานการรายงานทางการเงินของไทย และข้อกำหนดภายใต้พระราชบัญญัติหลักทรัพย์และตลาดหลักทรัพย์

งบการเงินรวมและงบการเงินเฉพาะกิจการได้จัดทำขึ้นโดยใช้เกณฑ์ราคาทุนเดิมในการวัดมูลค่าขององค์ประกอบของงบการเงิน ยกเว้นเรื่องที่อยู่ขายในนโยบายการบัญชีในลำดับต่อไป

การจัดทำงบการเงินให้สอดคล้องกับหลักการบัญชีที่รับรองทั่วไปในประเทศไทยกำหนด ให้ใช้ประมาณการทางบัญชีที่สำคัญ และการใช้ดุลยพินิจของผู้บริหารตามกระบวนการในการนำนโยบายการบัญชีของกลุ่มกิจการไปถือปฏิบัติ กลุ่มกิจการเปิดเผยเรื่องการใช้ดุลยพินิจของผู้บริหาร หรือรายการที่มีความซับซ้อน และรายการเกี่ยวกับข้อสมมติฐานและประมาณการที่มีนัยสำคัญ ต่องบการเงินรวมและงบการเงินเฉพาะกิจการในหมายเหตุข้อ 8

งบการเงินรวมและงบการเงินเฉพาะกิจการฉบับภาษาอังกฤษจัดทำขึ้นจากงบการเงินตามกฎหมายที่เป็นภาษาไทย ในกรณีที่มีเนื้อความขัดแย้งกันหรือมีการตีความในสองภาษาแตกต่างกัน ให้ใช้งบการเงินตามกฎหมายฉบับภาษาไทยเป็นหลัก

4 มาตรฐานการรายงานทางการเงินฉบับใหม่และฉบับปรับปรุง

4.1 มาตรฐานการรายงานทางการเงินฉบับใหม่ที่มีผลบังคับใช้สำหรับรอบระยะเวลาบัญชี ที่เริ่มในหรือหลังวันที่ 1 มกราคม พ.ศ. 2566 ไม่มีผลกระทบต่อกลุ่มกิจการ

4.2 มาตรฐานการรายงานทางการเงินฉบับปรับปรุงที่มีผลบังคับใช้สำหรับรอบระยะเวลาบัญชีในหรือหลังวันที่ 1 มกราคม พ.ศ. 2567 ที่เกี่ยวข้องกับกลุ่มกิจการ ซึ่งกลุ่มกิจการไม่ได้นำมาถือปฏิบัติก่อนวันบังคับใช้

ก) การปรับปรุงมาตรฐานการบัญชีฉบับที่ 1 เรื่อง การนำเสนองบการเงิน ได้แก้ไขข้อกำหนดของการเปิดเผยจาก “การเปิดเผยนโยบายการบัญชีที่มีนัยสำคัญ” เป็น “การเปิดเผยข้อมูลนโยบายการบัญชีที่มีสาระสำคัญ” ทั้งนี้ การแก้ไขเพิ่มเติมได้มีการให้แนวทางการพิจารณาว่านโยบายบัญชีเป็นนโยบายบัญชีที่มีสาระสำคัญ ดังนั้นกลุ่มกิจการจึงไม่จำเป็นต้องเปิดเผยข้อมูลนโยบายการบัญชีที่ไม่มีสาระสำคัญ หากกลุ่มกิจการเปิดเผยข้อมูลดังกล่าวจะต้องไม่บดบังข้อมูลนโยบายการบัญชีที่มีสาระสำคัญ

ข) การปรับปรุงมาตรฐานการบัญชีฉบับที่ 8 เรื่อง นโยบายการบัญชี การเปลี่ยนแปลงประมาณการทางบัญชี และ ข้อผิดพลาด ได้แก้ไขคำนิยามของประมาณการทางบัญชีเพื่อช่วยให้กลุ่มกิจการจำแนกความแตกต่างของ “การเปลี่ยนแปลงประมาณการทางบัญชี” จาก “การเปลี่ยนแปลงนโยบายการบัญชี” การจำแนกความแตกต่างนั้นมีความสำคัญ เนื่องจากการเปลี่ยนแปลงประมาณการทางบัญชีรับรู้ผลกระทบโดยวิธีเปลี่ยนแปลงทันทีเป็นต้นไป ซึ่งถือปฏิบัติกับรายการเหตุการณ์อื่นและสถานการณ์ที่เกิดขึ้นนับตั้งแต่วันที่มีการเปลี่ยนแปลงเป็นต้นไป ในขณะที่การเปลี่ยนแปลงนโยบายการบัญชีรับรู้ผลกระทบโดยการนำนโยบายการบัญชีใหม่มาถือปฏิบัติย้อนหลังไปที่รายการและเหตุการณ์ในอดีตรวมถึงปัจจุบัน โดยถือเสมือนว่าได้มีการนำนโยบายการบัญชีใหม่มาถือปฏิบัติโดยตลอด

ค) การปรับปรุงมาตรฐานการบัญชีฉบับที่ 12 เรื่อง ภาษีเงินได้ ได้กำหนดให้กิจการรับรู้ภาษีเงินได้รอตัดบัญชีที่เกี่ยวข้องกับสินทรัพย์และหนี้สินที่เกิดขึ้นจากรายการเดียว ซึ่ง ณ การรับรู้เมื่อเริ่มแรกก่อให้เกิดของผลแตกต่างชั่วคราวที่ต้องเสียภาษีและผลแตกต่างชั่วคราวที่ใช้หักภาษีที่มูลค่าเท่ากัน ตัวอย่างของรายการ เช่น สัญญาเช่า และภาวะผูกพันจากการรื้อถอน





4 มาตรฐานการรายงานทางการเงินฉบับใหม่และฉบับปรับปรุง (ต่อ)

การปรับปรุงดังกล่าวถือปฏิบัติกับรายการที่เกิดขึ้นในหรือหลังวันเริ่มต้นของรอบระยะเวลาเปรียบเทียบแรกสุดที่นำเสนอ นอกจากนี้กลุ่มกิจการควรรับรู้สินทรัพย์ภาษีเงินได้รอการตัดบัญชี (โดยรับรู้เท่ากับจำนวนที่เป็นไปได้ก่อนข้างแนบที่จะได้ใช้ประโยชน์) และหนี้สินภาษีเงินได้รอการตัดบัญชี ณ วันเริ่มต้นของรอบระยะเวลาเปรียบเทียบแรกสุดที่นำเสนอสำหรับผลต่างชั่วคราวที่ใช้หักภาษีและที่ต้องเสียภาษีทั้งหมดที่เกี่ยวข้องกับ

- สินทรัพย์สิทธิการใช้ และหนี้สินตามสัญญาเช่า และ
- หนี้สินจากการรื้อถอน หนี้สินจากการบูรณะ และหนี้สินที่มีลักษณะคล้ายคลึงกัน และจำนวนเงินที่รับรู้เป็นส่วนหนึ่งของราคาทุนของสินทรัพย์ที่เกี่ยวข้อง

ผู้บริหารของกลุ่มกิจการประเมินว่าการปรับปรุงมาตรฐานการรายงานทางการเงินฉบับเหล่านี้จะไม่มีผลกระทบที่มีนัยสำคัญต่อกลุ่มกิจการ

4.3 มาตรฐานการรายงานทางการเงินฉบับปรับปรุงที่มีผลบังคับใช้สำหรับรอบระยะเวลาบัญชีที่เริ่มในหรือหลังวันที่ 1 มกราคม พ.ศ. 2568 ไม่มีผลกระทบที่มีนัยสำคัญต่อกลุ่มกิจการ และกลุ่มกิจการไม่ได้นำมาถือปฏิบัติก่อนวันบังคับใช้

5 นโยบายการบัญชี

5.1 การบัญชีสำหรับงบการเงินรวม

ก) บริษัทย่อย

บริษัทย่อยหมายถึงกิจการทั้งหมดที่กลุ่มกิจการมีอำนาจควบคุม กลุ่มกิจการมีอำนาจควบคุมเมื่อกกลุ่มกิจการรับ หรือมีสิทธิในผลตอบแทนผันแปรจากการเกี่ยวข้องกับผู้ที่ได้รับการลงทุน และสามารถใช้อำนาจเหนือผู้ได้รับการลงทุน เพื่อให้ได้ผลตอบแทนผันแปร กลุ่มกิจการรวมงบการเงินของบริษัทย่อยไว้ในงบการเงินรวมตั้งแต่วันที่กลุ่มกิจการมีอำนาจในการควบคุมบริษัทย่อยจนถึงวันที่กลุ่มกิจการสูญเสียอำนาจควบคุมในบริษัทย่อยนั้น

ในงบการเงินเฉพาะกิจการ เงินลงทุนในบริษัทย่อยบันทึกด้วยวิธีราคาทุน

ข) การเปลี่ยนแปลงสัดส่วนการถือครองกิจการ

ในกรณีที่กลุ่มกิจการยังคงมีอำนาจควบคุมบริษัทย่อย กลุ่มกิจการปฏิบัติต่อรายการกับส่วนได้เสียที่ไม่มีอำนาจควบคุม เช่นเดียวกันกับรายการกับผู้เป็นเจ้าของของกลุ่มกิจการ ผลต่างระหว่างราคาจ่ายซื้อหรือราคาขายจากการเปลี่ยนแปลงสัดส่วนในบริษัทย่อย กับราคาตามบัญชีของส่วนได้เสียที่ไม่มีอำนาจควบคุมที่ลดลง หรือเพิ่มขึ้นตามสัดส่วนที่เปลี่ยนแปลงไป จะถูกรับรู้ในส่วนของผู้เจ้าของ

ถ้าสัดส่วนการถือครองในบริษัทร่วมและการร่วมค้าลดลง แต่กลุ่มกิจการยังคงมีอิทธิพลอย่างมีนัยสำคัญ หรือยังคงมีการควบคุมร่วม กำไรหรือขาดทุนที่เคยบันทึกไว้ในกำไรขาดทุนเบ็ดเสร็จอื่นเฉพาะส่วนที่ลดลงจะถูกโอนไปยังกำไรหรือขาดทุน กำไรหรือขาดทุนจากการลดสัดส่วนการถือครองในบริษัทร่วมและการร่วมค้าจะถูกรับรู้ในกำไรหรือขาดทุน

เมื่อกกลุ่มกิจการสูญเสียอำนาจควบคุม การควบคุมร่วม หรือการมีอิทธิพลอย่างมีนัยสำคัญในเงินลงทุนนั้น เงินลงทุนที่เหลืออยู่จะถูกวัดมูลค่าใหม่ด้วยมูลค่ายุติธรรม ส่วนต่างที่เกิดขึ้นจะถูกรับรู้ในกำไรหรือขาดทุน มูลค่ายุติธรรมของเงินลงทุนจะกลายเป็นมูลค่าเริ่มแรกในการบันทึกบัญชีเงินลงทุน และจะจัดประเภทใหม่ตามสัดส่วนการถือครองที่เหลืออยู่เป็นเงินลงทุนในบริษัทร่วม การร่วมค้า หรือ สินทรัพย์ทางการเงิน

ส่วนที่ 3 - งบการเงิน

5 นโยบายการบัญชี (ต่อ)

ก) รายการระหว่างกันในงบการเงินรวม

รายการ ยอดคงเหลือ และกำไรที่ยังไม่เกิดขึ้นจริงระหว่างกันในกลุ่มกิจการจะถูกตัดออก ขาดทุนที่ยังไม่เกิดขึ้นจริงในรายการระหว่างกลุ่มกิจการจะถูกตัดออกเช่นเดียวกัน ยกเว้นรายการนั้นจะมีหลักฐานว่าเกิดจากการด้อยค่าของสินทรัพย์ที่โอน

5.2 การแปลงค่าเงินตราต่างประเทศ

ก) สกุลเงินที่ใช้ในการดำเนินงานและสกุลเงินที่ใช้นำเสนองบการเงิน

งบการเงินแสดงในสกุลเงินบาท ซึ่งเป็นสกุลเงินที่ใช้ในการดำเนินงาน และเป็นสกุลเงินที่ใช้นำเสนองบการเงินของกลุ่มกิจการและบริษัท

ข) รายการและยอดคงเหลือ

รายการที่เป็นสกุลเงินตราต่างประเทศแปลงค่าเป็นสกุลเงินที่ใช้ในการดำเนินงานโดยใช้อัตราแลกเปลี่ยน ณ วันที่เกิดรายการ

รายการกำไรและรายการขาดทุนที่เกิดจากการรับหรือจ่ายชำระที่เป็นเงินตราต่างประเทศ และที่เกิดจากการแปลงค่าสินทรัพย์และหนี้สินทางการเงินได้บันทึกไว้ในกำไรหรือขาดทุน

เมื่อมีการรับรู้รายการกำไรหรือขาดทุนของรายการที่ไม่เป็นตัวเงินไว้ในกำไรขาดทุนเบ็ดเสร็จอื่น องค์ประกอบของอัตราแลกเปลี่ยนทั้งหมดของกำไรหรือขาดทุนนั้นจะรับรู้ไว้ในกำไรขาดทุนเบ็ดเสร็จอื่นด้วย ในทางตรงข้ามการรับรู้กำไรหรือขาดทุนของรายการที่ไม่เป็นตัวเงินไว้ในกำไรหรือขาดทุน องค์ประกอบของอัตราแลกเปลี่ยนทั้งหมดของกำไรหรือขาดทุนนั้นจะรับรู้ไว้ในกำไรขาดทุนด้วย

ค) กลุ่มกิจการ

การแปลงค่าผลการดำเนินงานและฐานะการเงินของบริษัทในกลุ่มกิจการ (ที่มีใช้สกุลเงินของเศรษฐกิจที่มีภาวะเงินเฟ้อรุนแรง) ซึ่งมีสกุลเงินที่ใช้ในการดำเนินงานแตกต่างจากสกุลเงินที่ใช้นำเสนองบการเงินได้ถูกแปลงค่าเป็นสกุลเงินที่ใช้นำเสนองบการเงินดังนี้

- สินทรัพย์และหนี้สินที่แสดงอยู่ในงบแสดงฐานะการเงินแปลงค่าด้วยอัตราปิด ณ วันที่ในงบแสดงฐานะการเงิน
- รายได้และค่าใช้จ่ายในงบกำไรขาดทุนเบ็ดเสร็จแปลงค่าด้วยอัตราถัวเฉลี่ย และ
- ผลต่างของอัตราแลกเปลี่ยนทั้งหมดรับรู้ในกำไรขาดทุนเบ็ดเสร็จอื่น

5.3 เงินสดและรายการเทียบเท่าเงินสด

เงินสดและรายการเทียบเท่าเงินสดรวมถึงเงินสดในมือ เงินฝากธนาคารประเภทจ่ายคืนเมื่อทวงถาม เงินลงทุนระยะสั้นอื่นที่มีสภาพคล่องสูงซึ่งมีอายุไม่เกินสามเดือนนับจากวันที่ได้มา

5.4 ลูกหนี้การค้า

ลูกหนี้การค้าแสดงถึงจำนวนเงินที่ลูกค้าจะต้องชำระสำหรับการขายสินค้าและการให้บริการตามปกติธุรกิจ

กลุ่มกิจการรับรู้ลูกหนี้การค้าเมื่อเริ่มแรกด้วยจำนวนเงินของสิ่งตอบแทนที่ปราศจากเงื่อนไขในการได้รับชำระ ยกเว้นในกรณีที่เป็นรายการที่มีองค์ประกอบด้านการจัดหาเงินที่มีนัยสำคัญ กลุ่มกิจการจะรับรู้ลูกหนี้ด้วยมูลค่าปัจจุบันของสิ่งตอบแทน และจะวัดมูลค่าในภายหลังด้วยราคาทุนตัดจำหน่ายเนื่องจากกลุ่มกิจการตั้งใจที่จะรับชำระกระแสเงินสดตามสัญญา

ทั้งนี้ การพิจารณาการด้อยค่าของลูกหนี้การค้าได้เปิดเผยในหมายเหตุข้อ 5.6 (จ)



5 นโยบายการบัญชี (ต่อ)

5.5 สินค้าคงเหลือ

สินค้าคงเหลือแสดงด้วยราคาทุนหรือมูลค่าสุทธิที่จะได้รับแล้วแต่ราคาใดจะต่ำกว่า

ราคาทุนของสินค้าคำนวณโดยวิธีถัวเฉลี่ยถ่วงน้ำหนัก ต้นทุนของวัตถุดิบประกอบด้วยราคาซื้อและค่าใช้จ่ายที่เกี่ยวข้อง โดยตรงกับการซื้อ หักด้วยส่วนลดที่เกี่ยวข้องทั้งหมด ต้นทุนของสินค้าสำเร็จรูปและงานระหว่างทำประกอบด้วยค่าวัตถุดิบ ค่าแรงทางตรง ค่าใช้จ่ายทางตรงอื่น และค่าใช้จ่ายที่เกี่ยวข้องโดยตรงเพื่อให้สินค้านั้นอยู่ในสภาพและสถานที่ปัจจุบัน

มูลค่าสุทธิที่คาดว่าจะได้รับประมาณจากราคาขายปกติที่คาดว่าจะขายได้ตามปกติธุรกิจหักด้วยค่าใช้จ่ายที่จำเป็น เพื่อให้สินค้านั้นสำเร็จรวมถึงค่าใช้จ่ายในการขาย กลุ่มกิจการบันทึกบัญชีค่าเผื่อการลดมูลค่าของสินค้าเก่า ล้าสมัย หรือเสื่อมคุณภาพเท่าที่จำเป็น และแสดงเป็นส่วนหนึ่งของต้นทุนขาย

5.6 สินทรัพย์ทางการเงิน

ก) การจัดประเภท

กลุ่มกิจการจัดประเภทสินทรัพย์ทางการเงินประเภทตราสารหนี้ตามลักษณะการวัดมูลค่า โดยพิจารณาจาก ก) โมเดลธุรกิจในการบริหารสินทรัพย์ดังกล่าว และ ข) ลักษณะกระแสเงินสดตามสัญญาว่าเข้าเงื่อนไขของการเป็นเงินต้นและดอกเบี้ย (SPPI) หรือไม่ ดังนี้

- รายการที่วัดมูลค่าภายหลังด้วยมูลค่ายุติธรรม (ผ่านกำไรขาดทุนเบ็ดเสร็จอื่นหรือผ่านกำไรหรือขาดทุน) และ
- รายการที่วัดมูลค่าด้วยราคาทุนตัดจำหน่าย

กลุ่มกิจการจะสามารถจัดประเภทเงินลงทุนในตราสารหนี้ใหม่ก็ต่อเมื่อมีการเปลี่ยนแปลงในโมเดลธุรกิจในการบริหารสินทรัพย์เท่านั้น

ข) การรับรู้รายการและการตัดรายการ

ในการซื้อหรือได้มาหรือขายสินทรัพย์ทางการเงินโดยปกติ กลุ่มกิจการจะรับรู้รายการ ณ วันที่ทำรายการค้า ซึ่งเป็นวันที่กลุ่มกิจการเข้าทำรายการซื้อหรือขายสินทรัพย์นั้น โดยกลุ่มกิจการจะตัดรายการสินทรัพย์ทางการเงินออกเมื่อสิทธิในการได้รับกระแสเงินสดจากสินทรัพย์นั้นสิ้นสุดลงหรือได้ถูกโอนไปและกลุ่มกิจการได้โอนความเสี่ยง และผลประโยชน์ที่เกี่ยวข้องกับการเป็นเจ้าของสินทรัพย์ออกไป

ค) การวัดมูลค่า

ในการรับรู้รายการเมื่อเริ่มแรก กลุ่มกิจการวัดมูลค่าของสินทรัพย์ทางการเงินด้วยมูลค่ายุติธรรมบวกต้นทุนการทำรายการซึ่งเกี่ยวข้องโดยตรงกับการได้มาซึ่งสินทรัพย์นั้น สำหรับสินทรัพย์ทางการเงินที่วัดมูลค่าด้วย FVPL กลุ่มกิจการจะรับรู้ต้นทุนการทำรายการที่เกี่ยวข้องเป็นค่าใช้จ่ายในกำไรหรือขาดทุน

กลุ่มกิจการจะพิจารณาสินทรัพย์ทางการเงินซึ่งมีอนุพันธ์แฝงในภาพรวมว่าลักษณะกระแสเงินสดตามสัญญาว่าเข้าเงื่อนไขของการเป็นเงินต้นและดอกเบี้ย (SPPI) หรือไม่

5 นโยบายการบัญชี (ต่อ)

ง) ตราสารหนี้

การวัดมูลค่าในภายหลังของตราสารหนี้ขึ้นอยู่กับโมเดลธุรกิจของกลุ่มกิจการในการจัดการสินทรัพย์ทางการเงิน และลักษณะของกระแสเงินสดตามสัญญาของสินทรัพย์ทางการเงิน การวัดมูลค่าสินทรัพย์ทางการเงินประเภทตราสารหนี้สามารถแบ่งได้เป็น 3 ประเภทดังนี้

- ราคาทุนตัดจำหน่าย - สินทรัพย์ทางการเงินที่กลุ่มกิจการถือไว้เพื่อรับชำระกระแสเงินสดตามสัญญาซึ่งประกอบด้วยเงินต้นและดอกเบี้ยเท่านั้น จะวัดมูลค่าด้วยราคาทุนตัดจำหน่าย และรับรู้รายได้ดอกเบี้ยจากสินทรัพย์ทางการเงินดังกล่าวตามวิธีอัตราดอกเบี้ยที่แท้จริงและแสดงในรายการรายได้อื่น กำไรหรือขาดทุนที่เกิดขึ้นจากการตัดรายการจะรับรู้โดยตรงในกำไรหรือขาดทุน และแสดงรายการในกำไร/(ขาดทุน)อื่นพร้อมกับกำไร/ขาดทุนจากอัตราแลกเปลี่ยน รายการขาดทุนจากการด้อยค่าแสดงเป็นรายการแยกต่างหากในงบกำไรขาดทุนเบ็ดเสร็จ
- มูลค่ายุติธรรมผ่านกำไรขาดทุนเบ็ดเสร็จอื่น (FVOCI) - สินทรัพย์ทางการเงินที่กลุ่มกิจการถือไว้เพื่อ ก) รับชำระกระแสเงินสดตามสัญญาซึ่งประกอบด้วยเงินต้นและดอกเบี้ยเท่านั้น และ ข) เพื่อขาย จะวัดมูลค่าด้วย FVOCI และรับรู้การเปลี่ยนแปลงในมูลค่าของสินทรัพย์ทางการเงินผ่านกำไรขาดทุนเบ็ดเสร็จอื่น ยกเว้น 1) รายการขาดทุน/กำไรจากการด้อยค่า 2) รายได้ดอกเบี้ยที่คำนวณตามวิธีอัตราดอกเบี้ยที่แท้จริง และ 3) กำไรขาดทุนจากอัตราแลกเปลี่ยน จะรับรู้ในกำไรหรือขาดทุน เมื่อกลุ่มกิจการตัดรายการสินทรัพย์ทางการเงินดังกล่าว กำไรหรือขาดทุนที่รับรู้สะสมไว้ในกำไรขาดทุนเบ็ดเสร็จอื่นจะถูกโอนจัดประเภทใหม่เข้ากำไรหรือขาดทุนและแสดงในรายการกำไร/(ขาดทุน)อื่น รายได้ดอกเบี้ยจะแสดงในรายการรายได้อื่น รายการขาดทุนจากการด้อยค่าแสดงเป็นรายการแยกต่างหากในงบกำไรขาดทุนเบ็ดเสร็จ
- มูลค่ายุติธรรมผ่านกำไรหรือขาดทุน (FVPL) - กลุ่มกิจการจะวัดมูลค่าสินทรัพย์ทางการเงินอื่นที่ไม่เข้าเงื่อนไขการวัดมูลค่าด้วยราคาทุนตัดจำหน่ายหรือ FVOCI ข้างต้น ด้วย FVPL โดยกำไรหรือขาดทุนที่เกิดจากการวัดมูลค่ายุติธรรมจะรับรู้ในกำไรหรือขาดทุนและแสดงเป็นรายการสุทธิในกำไร/(ขาดทุน)อื่นในรอบระยะเวลาที่เกิดรายการ

จ) การด้อยค่า

กลุ่มกิจการใช้วิธีอย่างง่าย (Simplified approach) ตาม TFRS 9 ในการรับรู้การด้อยค่าของลูกหนี้การค้า ตามประมาณการผลขาดทุนด้านเครดิตตลอดอายุของสินทรัพย์ดังกล่าวตั้งแต่วันที่กลุ่มกิจการเริ่มรับรู้ลูกหนี้การค้า

ในการพิจารณาผลขาดทุนด้านเครดิตที่คาดว่าจะเกิดขึ้น ผู้บริหารได้จัดกลุ่มลูกหนี้ตามความเสี่ยงด้านเครดิตที่มีลักษณะร่วมกันและตามกลุ่มระยะเวลาที่เกินกำหนดชำระ ผู้บริหารจึงได้ใช้อัตราผลขาดทุนด้านเครดิตของลูกหนี้ด้วยอัตราขาดทุนด้านเครดิตที่คาดว่าจะเกิดขึ้นพิจารณาจากลักษณะการจ่ายชำระในอดีต ข้อมูลผลขาดทุนด้านเครดิตจากประสบการณ์ในอดีต รวมทั้งข้อมูลและปัจจัยในอนาคตที่อาจมีผลกระทบต่อการจ่ายชำระของลูกหนี้

สำหรับสินทรัพย์ทางการเงินอื่นที่วัดมูลค่าด้วยราคาทุนตัดจำหน่าย และ FVOCI กลุ่มกิจการใช้วิธีการทั่วไป (General approach) ตาม TFRS 9 ในการวัดมูลค่าผลขาดทุนด้านเครดิตที่คาดว่าจะเกิดขึ้น ซึ่งกำหนดให้พิจารณาผลขาดทุนที่คาดว่าจะเกิดขึ้นภายใน 12 เดือนหรือตลอดอายุสินทรัพย์ ขึ้นอยู่กับว่ามีการเพิ่มขึ้นของความเสี่ยงด้านเครดิตอย่างมีนัยสำคัญหรือไม่ และรับรู้ผลขาดทุนจากการด้อยค่าตั้งแต่เริ่มรับรู้สินทรัพย์ทางการเงินดังกล่าว

กลุ่มกิจการประเมินความเสี่ยงด้านเครดิตของสินทรัพย์ทางการเงินดังกล่าว ณ ทุกสิ้นรอบระยะเวลารายงาน ว่ามีการเพิ่มขึ้นอย่างมีนัยสำคัญนับตั้งแต่การรับรู้รายการเมื่อแรกเริ่มหรือไม่ (เปรียบเทียบความเสี่ยงของการผิดสัญญาที่จะเกิดขึ้น ณ วันที่รายงาน กับความเสี่ยงของการผิดสัญญาที่จะเกิดขึ้น ณ วันที่รับรู้รายการครั้งแรก)

ผลขาดทุนและการกลับรายการผลขาดทุนจากการด้อยค่าบันทึกในกำไรหรือขาดทุนเป็นรายการแยกต่างหาก



5 นโยบายการบัญชี (ต่อ)

5.7 สินทรัพย์ชีวภาพ

สินทรัพย์ชีวภาพวัดด้วยมูลค่ายุติธรรมหักต้นทุนในการขาย มูลค่ายุติธรรมจะกำหนดจากมูลค่าปัจจุบันของกระแสเงินสดสุทธิจากสินทรัพย์ทางชีวภาพที่คาดว่าจะได้รับ จากการประมาณการราคาตลาดของสินทรัพย์ชีวภาพหักต้นทุนในการขาย

สินทรัพย์ชีวภาพประกอบด้วย ผลปาล์มบนต้น เมล็ดพันธุ์ปาล์มที่อยู่ระหว่างการเพาะ และต้นกล้าปาล์มที่อยู่ระหว่างการเพาะปลูกเพื่อขาย

ต้นปาล์มที่ปลูกเพื่อต้องการผลผลิตจัดเป็นพืชเพื่อการให้ผลิตผล ดังนั้นจึงแสดงรายการและบันทึกเป็นที่ดินอาคาร และอุปกรณ์ อย่างไรก็ตามผลปาล์มบนต้นถือเป็นสินทรัพย์ชีวภาพจนกระทั่งถึงจุดเก็บเกี่ยว ผลปาล์มที่เก็บเกี่ยวแล้วจะโอนไปเป็นต้นทุนของสินค้าคงเหลือที่มูลค่ายุติธรรมหักต้นทุนในการขาย ณ จุดเก็บเกี่ยว

การเปลี่ยนแปลงในมูลค่ายุติธรรมหักต้นทุนในการขายของผลปาล์มบนต้น เมล็ดพันธุ์ปาล์มที่อยู่ระหว่างการเพาะ และต้นกล้าปาล์มที่อยู่ระหว่างการเพาะปลูกเพื่อขาย จะรับรู้ในกำไรหรือขาดทุน

5.8 ที่ดิน อาคาร และอุปกรณ์

ที่ดินแสดงด้วยราคาทุน อาคาร และอุปกรณ์วัดมูลค่าด้วยราคาทุนหักด้วยค่าเสื่อมราคาสะสม และผลขาดทุนจากการด้อยค่าสะสม ต้นทุนเริ่มแรกจะรวมต้นทุนทางตรงอื่น ๆ ที่เกี่ยวข้องโดยตรงกับการซื้อสินทรัพย์นั้น

ต้นทุนที่เกิดขึ้นภายหลังจะรวมอยู่ในมูลค่าตามบัญชีของสินทรัพย์ เมื่อต้นทุนนั้นคาดว่าจะก่อให้เกิดประโยชน์เชิงเศรษฐกิจในอนาคต มูลค่าตามบัญชีของชิ้นส่วนที่ถูกเปลี่ยนแทนจะถูกตัดรายการออกไป

กลุ่มกิจการจะรับรู้ต้นทุนค่าซ่อมแซมและบำรุงรักษาอื่น ๆ เป็นค่าใช้จ่ายในกำไรขาดทุนเมื่อเกิดขึ้น

ที่ดินไม่มีการคิดค่าเสื่อมราคา ค่าเสื่อมราคาของสินทรัพย์อื่นคำนวณโดยใช้วิธีเส้นตรงเพื่อลดราคาทุน ตลอดอายุการให้ประโยชน์ที่ประมาณการไว้ของสินทรัพย์ดังต่อไปนี้

ส่วนปรับปรุงที่ดิน	20 ปี
อาคารและโรงงาน	10 - 20 ปี
เครื่องจักรและอุปกรณ์	5 - 10 ปี
เครื่องตกแต่ง ติดตั้งและเครื่องใช้สำนักงาน	5 - 10 ปี
ยานพาหนะ	5 - 10 ปี

กลุ่มกิจการได้มีการทบทวนและปรับปรุงมูลค่าคงเหลือ และอายุการให้ประโยชน์ของสินทรัพย์ให้เหมาะสมทุกสิ้นรอบระยะเวลารายงาน

ผลกำไรหรือขาดทุนที่เกิดจากการจำหน่ายที่ดิน อาคารและอุปกรณ์ คำนวณโดยเปรียบเทียบสิ่งตอบแทนสุทธิที่ได้รับจากการจำหน่ายสินทรัพย์กับมูลค่าตามบัญชีของสินทรัพย์ และแสดงในกำไรหรือขาดทุนอื่น - สุทธิ

ส่วนที่ 3 - งบการเงิน

5 นโยบายการบัญชี (ต่อ)

ต้นปาล์มที่ปลูกเพื่อต้องการผลผลิต ถือเป็นส่วนหนึ่งของที่ดิน อาคารและอุปกรณ์ และวัดมูลค่าด้วยราคาทุนเดิมหักค่าเสื่อมราคาสะสม และค่าเพื่อการด้อยค่า (ถ้ามี)

ต้นปาล์มแสดงตามราคาทุน ต้นทุนส่วนใหญ่ประกอบด้วย การล้มต้นปาล์มและการปรับสภาพพื้นที่การปรับหน้าดินและทำร่องน้ำการปลูกปาล์ม การปราบวัชพืชและการใส่ปุ๋ย ซึ่งเป็นต้นทุนที่เกี่ยวข้องกับการปลูกปาล์มตั้งแต่ยังไม่ให้ผลผลิตจนกระทั่งต้นปาล์มให้ผลผลิต (ซึ่งใช้ระยะเวลาโดยประมาณ 2 - 3 ปี) ถือเป็นต้นทุนสวนปาล์ม

ค่าเสื่อมราคาของต้นปาล์มที่ปลูกเพื่อต้องการผลผลิต คำนวณโดยใช้วิธีเส้นตรง เพื่อลดราคาทุนตลอดอายุการให้ประโยชน์ที่ประมาณการไว้ ดังนี้

ต้นปาล์ม	20 ปี หรือ ตามระยะเวลาที่เหลือของสัมปทานที่เกี่ยวข้อง แล้วแต่จำนวนปีใดต่ำกว่า
----------	---

ต้นปาล์มที่ปลูกเพื่อต้องการผลผลิตจะถูกจัดประเภทเป็นสินทรัพย์ที่ยังไม่พร้อมให้ผลผลิต จนกระทั่งผลผลิตสามารถเก็บเกี่ยวได้ในเชิงพาณิชย์ จึงจะถูกจัดประเภทเป็นสินทรัพย์ที่พร้อมให้ผลผลิต และเริ่มคิดค่าเสื่อมราคา ต้นปาล์มที่ยังไม่พร้อมให้ผลผลิตวัดมูลค่าด้วยราคาทุนสะสม

5.9 สินทรัพย์ไม่มีตัวตน

สัญญาส่วนแบ่งรายได้

สัญญาส่วนแบ่งรายได้จากการจำหน่ายกระแสไฟฟ้าตามโครงการโรงไฟฟ้าขนาดเล็กมาก เป็นสินทรัพย์ที่ระบุได้ที่ได้มาจากการซื้อธุรกิจ รับรู้ด้วยมูลค่ายุติธรรม ณ วันซื้อธุรกิจ การตัดจำหน่ายคำนวณโดยใช้วิธีเส้นตรงตลอดอายุที่คาดว่าจะให้ประโยชน์ของสัญญาส่วนแบ่งรายได้จากการจำหน่ายกระแสไฟฟ้าภายในระยะเวลา 10 ปี

โปรแกรมคอมพิวเตอร์

สิทธิการใช้โปรแกรมคอมพิวเตอร์ที่ซื้อมาจะถูกบันทึกด้วยราคาทุน และจะถูกตัดจำหน่ายตลอดอายุประมาณการให้ประโยชน์ภายในระยะเวลาไม่เกิน 5 ปี

ต้นทุนที่เกี่ยวกับการบำรุงรักษาโปรแกรมคอมพิวเตอร์บันทึกเป็นค่าใช้จ่ายเมื่อเกิดขึ้น

5.10 การด้อยค่าของสินทรัพย์

กลุ่มกิจการทดสอบการด้อยค่าของสินทรัพย์ที่มีอายุการให้ประโยชน์ที่ไม่ทราบแน่นอนเป็นประจำทุกปี และเมื่อมีเหตุการณ์หรือสถานการณ์ที่บ่งชี้ว่าสินทรัพย์ดังกล่าวอาจมีการด้อยค่า สำหรับสินทรัพย์อื่น กลุ่มกิจการจะทดสอบการด้อยค่าเมื่อมีเหตุการณ์หรือสถานการณ์ที่บ่งชี้ว่าสินทรัพย์ดังกล่าวอาจมีการด้อยค่า รายการขาดทุนจากการด้อยค่าจะรับรู้เมื่อมูลค่าตามบัญชีของสินทรัพย์สูงกว่ามูลค่าที่คาดว่าจะได้รับคืน โดยมูลค่าที่คาดว่าจะได้รับคืน หมายถึง จำนวนที่สูงกว่าระหว่างมูลค่ายุติธรรมหักต้นทุนในการจำหน่ายและมูลค่าจากการใช้

เมื่อมีเหตุให้เชื่อว่าสาเหตุที่ทำให้เกิดการด้อยค่าในอดีตได้หมดไปกลุ่มกิจการจะกลับรายการขาดทุนจากด้อยค่าสำหรับสินทรัพย์อื่น ๆ ที่ไม่ใช่ค่าความนิยม



5 นโยบายการบัญชี (ต่อ)

5.11 สัญญาเช่า

สัญญาเช่า - กรณีที่กลุ่มกิจการเป็นผู้เช่า

กลุ่มกิจการรับรู้สัญญาเช่าเมื่อกลุ่มกิจการสามารถเข้าถึงสินทรัพย์ตามสัญญาเช่า เป็นสินทรัพย์สิทธิการใช้และหนี้สินตามสัญญาเช่า โดยค่าเช่าที่ชำระจะปันส่วนเป็นการจ่ายชำระหนี้สินและต้นทุนทางการเงิน โดยต้นทุนทางการเงินจะรับรู้ในกำไรหรือขาดทุนตลอดระยะเวลาสัญญาเช่าด้วยอัตราดอกเบี้ยคงที่จากยอดหนี้สินตามสัญญาเช่าที่คงเหลืออยู่ กลุ่มกิจการคิดค่าเสื่อมราคาสินทรัพย์สิทธิการใช้ตามวิธีเส้นตรงตามอายุที่สั้นกว่าระหว่างอายุสินทรัพย์และระยะเวลาการเช่า

กลุ่มกิจการปันส่วนสิ่งตอบแทนในสัญญาไปยังส่วนประกอบของสัญญาที่เป็นการเช่าและส่วนประกอบของสัญญาที่ไม่เป็นการเช่าตามราคาเอกเทศเปรียบเทียบของแต่ละส่วนประกอบ สำหรับสัญญาที่ประกอบด้วยส่วนประกอบของสัญญาที่เป็น การเช่าและส่วนประกอบของสัญญาที่ไม่เป็นการเช่า ยกเว้นสัญญาเช่าอสังหาริมทรัพย์ซึ่งกลุ่มกิจการเป็นผู้เช่า โดยกลุ่ม กิจการเลือกที่จะไม่แยกส่วนประกอบของสัญญา และรวมแต่ละส่วนประกอบเป็นส่วนประกอบที่เป็นการเช่าเท่านั้น

สินทรัพย์และหนี้สินตามสัญญาเช่ารับรู้เริ่มแรกด้วยมูลค่าปัจจุบัน หนี้สินตามสัญญาเช่าประกอบด้วยมูลค่าปัจจุบันของ การจ่ายชำระตามสัญญาเช่า ดังนี้

- ค่าเช่าคงที่ (รวมถึงการจ่ายชำระคงที่โดยเนื้อหา) สุทธิด้วยเงินงูใจค้างรับ
- ค่าเช่าผันแปรที่อ้างอิงจากอัตราหรือดัชนี
- มูลค่าที่คาดว่าจะต้องจ่ายจากการรับประกันมูลค่าคงเหลือ
- ราคาสิทธิเลือกซื้อหากมีความแน่นอนอย่างสมเหตุสมผลที่กลุ่มกิจการจะใช้สิทธิ และ
- ค่าปรับจากการยกเลิกสัญญา หากอายุของสัญญาเช่าสะท้อนถึงการที่กลุ่มกิจการคาดว่าจะยกเลิกสัญญานั้น

การจ่ายชำระตามสัญญาเช่าในช่วงการต่ออายุสัญญาเช่าได้รวมอยู่ในการคำนวณหนี้สินตามสัญญาเช่า หากกลุ่มกิจการมี ความแน่นอนอย่างสมเหตุสมผลในการใช้สิทธิต่ออายุสัญญาเช่า

กลุ่มกิจการจะคิดลดค่าเช่าจ่ายข้างต้นด้วยอัตราดอกเบี้ยโดยนัยตามสัญญา หากไม่สามารถหาอัตราดอกเบี้ยโดยนัยได้ กลุ่มกิจการจะคิดลดด้วยอัตราการกู้ยืมส่วนเพิ่มของผู้เช่า ซึ่งก็คืออัตราที่สะท้อนถึงการกู้ยืมเพื่อให้ได้มาซึ่งสินทรัพย์ ที่มีมูลค่าใกล้เคียงกัน ในสถานะเศรษฐกิจ อายุสัญญา และเงื่อนไขที่ใกล้เคียงกัน

สินทรัพย์สิทธิการใช้จะรับรู้ด้วยราคาทุน ซึ่งประกอบด้วย

- จำนวนที่รับรู้เริ่มแรกของหนี้สินตามสัญญาเช่า
- ค่าเช่าจ่ายที่ได้ชำระก่อนเริ่ม หรือ ณ วันทำสัญญา สุทธิจากเงินงูใจที่ได้รับตามสัญญาเช่า
- ต้นทุนทางตรงเริ่มแรก
- ต้นทุนการปรับปรุงสภาพสินทรัพย์

กลุ่มกิจการเลือกที่จะไม่รับรู้สินทรัพย์สิทธิการใช้และหนี้สินตามสัญญาเช่าสำหรับสัญญาเช่าระยะสั้น ซึ่งเป็นสัญญาเช่าที่มี อายุสัญญาเช่า 12 เดือนหรือน้อยกว่า หรือสัญญาเช่าซึ่งสินทรัพย์อ้างอิงมีมูลค่าต่ำ กลุ่มกิจการรับรู้การจ่ายชำระตาม สัญญาเช่าที่เกี่ยวกับสัญญาเช่าดังกล่าวเป็นค่าใช้จ่ายตามวิธีเส้นตรงตลอดอายุสัญญาเช่า

ส่วนที่ 3 - งบการเงิน

5 นโยบายการบัญชี (ต่อ)

5.12 หนี้สินทางการเงิน

ก) การจัดประเภท

กลุ่มกิจการจะพิจารณาจัดประเภทเครื่องมือทางการเงินที่กลุ่มกิจการเป็นผู้ออกเป็นหนี้สินทางการเงิน หรือตราสารทุน โดยพิจารณาการระงับผูกพันตามสัญญา ดังนี้

- หากกลุ่มกิจการมีการระงับผูกพันตามสัญญาที่จะต้องส่งมอบเงินสดหรือสินทรัพย์ทางการเงินอื่นให้กับกิจการอื่น โดยไม่สามารถปฏิเสธการชำระหรือเลื่อนการชำระออกไปอย่างไม่มีกำหนดได้นั้น เครื่องมือทางการเงินนั้นจะจัดประเภทเป็นหนี้สินทางการเงิน เว้นแต่ว่าการชำระนั้นสามารถชำระโดยการออกตราสารทุนของกลุ่มกิจการเองด้วยจำนวนตราสารทุนที่คงที่ เพื่อแลกเปลี่ยนกับจำนวนเงินที่คงที่
- หากกลุ่มกิจการไม่มีภาระผูกพันตามสัญญาหรือสามารถเลื่อนการชำระภาระผูกพันตามสัญญาไปได้ เครื่องมือทางการเงินดังกล่าวจะจัดประเภทเป็นตราสารทุน

เงินกู้ยืมจัดประเภทเป็นหนี้สินหมุนเวียนเมื่อกลุ่มกิจการไม่มีสิทธิอันปราศจากเงื่อนไขให้เลื่อนชำระหนี้ออกไปอีกเป็นเวลาไม่น้อยกว่า 12 เดือน นับจากวันสิ้นรอบระยะเวลารายงาน

ข) การวัดมูลค่า

ในการรับรู้รายการเมื่อเริ่มแรกกลุ่มกิจการต้องวัดมูลค่าหนี้สินทางการเงินด้วยมูลค่ายุติธรรม และวัดมูลค่าหนี้สินทางการเงินทั้งหมดภายหลังการรับรู้รายการด้วยราคาทุนตัดจำหน่าย

ค) การตัดรายการและการเปลี่ยนแปลงเงื่อนไขของสัญญา

กลุ่มกิจการตัดรายการหนี้สินทางการเงินเมื่อภาระผูกพันที่ระบุในสัญญาได้มีการปฏิบัติตามแล้ว หรือได้มีการยกเลิกไปหรือสิ้นสุดลงแล้ว

หากกลุ่มกิจการมีการเจรจาต่อรองหรือเปลี่ยนแปลงเงื่อนไขของหนี้สินทางการเงิน กลุ่มกิจการจะต้องพิจารณาว่ารายการดังกล่าวเข้าเงื่อนไขของการตัดรายการหรือไม่ หากเข้าเงื่อนไขของการตัดรายการ กลุ่มกิจการจะต้องรับรู้หนี้สินทางการเงินใหม่ด้วยมูลค่ายุติธรรมของหนี้สินใหม่นั้น และตัดรายการหนี้สินทางการเงินนั้นด้วยมูลค่าตามบัญชีที่เหลืออยู่ และรับรู้ส่วนต่างในรายการกำไร/ขาดทุนอื่นในกำไรหรือขาดทุน

หากกลุ่มกิจการพิจารณาแล้วว่าการต่อรองเงื่อนไขดังกล่าวไม่เข้าเงื่อนไขของการตัดรายการ กลุ่มกิจการจะปรับปรุงมูลค่าของหนี้สินทางการเงินโดยการคิดลดกระแสเงินสดใหม่ตามสัญญาด้วยอัตราดอกเบี้ยที่แท้จริงเดิม (Original effective interest rate) ของหนี้สินทางการเงินนั้น และรับรู้ส่วนต่างในรายการกำไรหรือขาดทุนอื่นในกำไรหรือขาดทุน

5.13 ต้นทุนการกู้ยืม

ต้นทุนการกู้ยืมของเงินกู้ยืมที่กู้มาโดยทั่วไปและที่กู้มาเป็นการเฉพาะที่เกี่ยวข้องโดยตรงกับการได้มา การก่อสร้าง หรือการผลิตสินทรัพย์ที่เข้าเงื่อนไข (สินทรัพย์ที่ต้องใช้ระยะเวลา 12 เดือนในการทำให้พร้อมใช้หรือพร้อมขายได้ตามประสงค์) ต้องนำมารวมเป็นส่วนหนึ่งของราคาทุนของสินทรัพย์ หักด้วยรายได้จากการลงทุนที่เกิดจากการนำเงินกู้ยืมที่กู้มาโดยเฉพาะ การรวมต้นทุนการกู้ยืมเป็นราคาทุนของสินทรัพย์สิ้นสุดลงเมื่อการดำเนินการที่จำเป็นในการเตรียมสินทรัพย์ที่เข้าเงื่อนไขให้อยู่ในสภาพพร้อมที่จะใช้ได้ตามประสงค์หรือพร้อมที่จะขายได้เสร็จสิ้นลง

ต้นทุนการกู้ยืมอื่น ๆ รับรู้เป็นค่าใช้จ่ายในงวดที่เกิดขึ้น



5 นโยบายการบัญชี (ต่อ)

5.14 ภาษีเงินได้งวดปัจจุบันและภาษีเงินได้รอการตัดบัญชี

ค่าใช้จ่ายภาษีเงินได้สำหรับงวดประกอบด้วย ภาษีเงินได้ของงวดปัจจุบันและภาษีเงินได้รอการตัดบัญชี ภาษีเงินได้จะรับรู้ ในงบกำไรขาดทุน ยกเว้นส่วนภาษีเงินได้ที่เกี่ยวข้องกับรายการที่รับรู้ในกำไรขาดทุนเบ็ดเสร็จอื่น หรือรายการที่รับรู้โดยตรงไปยังส่วนของผู้ถือหุ้น

ภาษีเงินได้ของงวดปัจจุบัน

ภาษีเงินได้ของงวดปัจจุบันคำนวณจากอัตราภาษีตามกฎหมายภาษีที่มีผลบังคับใช้อยู่ หรือที่คาดได้ค่อนข้างแน่ว่าจะมีผลบังคับใช้ภายในสิ้นรอบระยะเวลาที่รายงาน ผู้บริหารจะประเมินสถานะของการยื่นแบบแสดงรายการภาษีเป็นงวด ๆ ในกรณีที่การนำกฎหมายภาษีไปปฏิบัติขึ้นอยู่กับความคลุมเครือจะตั้งประมาณการค่าใช้จ่ายภาษีที่เหมาะสมจากจำนวนที่คาดว่าจะต้องจ่ายชำระแก่หน่วยงานจัดเก็บภาษี

ภาษีเงินได้รอการตัดบัญชี

ภาษีเงินได้รอการตัดบัญชีรับรู้เมื่อเกิดผลต่างชั่วคราวระหว่างฐานภาษีของสินทรัพย์และหนี้สิน และราคาตามบัญชีที่แสดงอยู่ในงบการเงิน อย่างไรก็ตามกลุ่มกิจการจะไม่รับรู้ภาษีเงินได้รอการตัดบัญชีสำหรับผลต่างชั่วคราวที่เกิดจากเหตุการณ์ต่อไปนี้

- การรับรู้เริ่มแรกของรายการสินทรัพย์หรือรายการหนี้สินที่เกิดจากรายการที่ไม่ใช่การรวมธุรกิจ และไม่มีผลกระทบต่อกำไรหรือขาดทุนทั้งทางบัญชีและทางภาษี
- ผลต่างชั่วคราวของเงินลงทุนในบริษัทย่อย บริษัทร่วม และส่วนได้เสียในการร่วมค้าที่กลุ่มกิจการสามารถควบคุมจังหวะเวลาของการกลับรายการผลต่างชั่วคราวและการกลับรายการผลต่างชั่วคราวมีความเป็นไปได้ค่อนข้างแน่ว่าจะไม่เกิดขึ้นภายในระยะเวลาที่คาดการณ์ได้ในอนาคต

ภาษีเงินได้รอการตัดบัญชีคำนวณจากอัตราภาษีที่มีผลบังคับใช้อยู่ หรือที่คาดได้ค่อนข้างแน่ว่าจะมีผลบังคับใช้ภายในสิ้นรอบระยะเวลาที่รายงาน และคาดว่าอัตราภาษีดังกล่าวจะนำไปใช้เมื่อสินทรัพย์ภาษีเงินได้รอการตัดบัญชีที่เกี่ยวข้องได้ใช้ประโยชน์ หรือหนี้สินภาษีเงินได้รอการตัดบัญชีได้มีการจ่ายชำระ

สินทรัพย์ภาษีเงินได้รอการตัดบัญชีจะรับรู้หากมีความเป็นไปได้ค่อนข้างแน่ว่ากลุ่มกิจการจะมีกำไรทางภาษีเพียงพอที่จะนำจำนวนผลต่างชั่วคราวนั้นมาใช้ประโยชน์

สินทรัพย์ภาษีเงินได้รอการตัดบัญชีและหนี้สินภาษีเงินได้รอการตัดบัญชีจะแสดงหักกลบกกันก็ต่อเมื่อกิจการมีสิทธิตามกฎหมายที่จะนำสินทรัพย์ภาษีเงินได้ของงวดปัจจุบันมาหักกลบกกับหนี้สินภาษีเงินได้ของงวดปัจจุบัน และทั้งสินทรัพย์และหนี้สินภาษีเงินได้ของงวดปัจจุบันเกี่ยวข้องกับภาษีเงินได้ที่ประเมินโดยหน่วยงานจัดเก็บภาษีหน่วยงานเดียวกัน ซึ่งตั้งใจจะจ่ายหนี้สินและสินทรัพย์ภาษีเงินได้ของงวดปัจจุบันด้วยยอดสุทธิ

5.15 ผลประโยชน์พนักงาน

ก) ผลประโยชน์พนักงานระยะสั้น

ผลประโยชน์พนักงานระยะสั้น คือ ผลประโยชน์ที่คาดว่าจะต้องจ่ายชำระภายใน 12 เดือนหลังจากวันสิ้นรอบระยะเวลาบัญชี เช่น ค่าจ้าง เงินเดือน และโบนัส ของพนักงานปัจจุบันรับรู้ตามช่วงเวลาการให้บริการของพนักงานไปจนถึงวันสิ้นสุดรอบระยะเวลารายงาน กลุ่มกิจการจะบันทึกหนี้สินด้วยจำนวนที่คาดว่าจะต้องจ่าย

ส่วนที่ 3 - งบการเงิน

5 นโยบายการบัญชี (ต่อ)

ข) โครงการสมทบเงิน

กลุ่มกิจการจะจ่ายสมทบให้กับกองทุนสำรองเลี้ยงชีพ ซึ่งบริหารโดยผู้จัดการกองทุนภายนอกตามเกณฑ์ และข้อกำหนดของพระราชบัญญัติกองทุนสำรองเลี้ยงชีพ กลุ่มกิจการไม่มีภาระผูกพันที่ต้องจ่ายชำระเพิ่มเติมเมื่อได้จ่ายเงินสมทบแล้ว เงินสมทบจะถูกรับรู้เป็นค่าใช้จ่ายผลประโยชน์พนักงานเมื่อถึงกำหนดชำระ

ค) ผลประโยชน์เมื่อเกษียณอายุ

โครงการผลประโยชน์เมื่อเกษียณอายุ กำหนดจำนวนเงินผลประโยชน์ที่พนักงานจะได้รับเมื่อเกษียณอายุ และสำหรับพนักงานที่ลาออกจากงาน หลังจากที่ได้ทำงานกับกลุ่มกิจการครบกำหนดระยะเวลาตามนโยบายของกลุ่มกิจการ โดยมักขึ้นอยู่กับปัจจัยหลายประการ เช่น อายุ จำนวนปีที่ให้บริการ และค่าตอบแทนเมื่อเกษียณอายุ

ภาระผูกพันผลประโยชน์นี้คำนวณโดยนักคณิตศาสตร์ประกันภัยอิสระ ด้วยวิธีคิดลดแต่ละหน่วยที่ประมาณการไว้ ซึ่งมูลค่าปัจจุบันของโครงการผลประโยชน์จะประมาณโดยการคิดลดกระแสเงินสดจ่ายในอนาคต โดยใช้อัตราผลตอบแทนในตลาดของพันธบัตรรัฐบาล ซึ่งเป็นสกุลเงินเดียวกับสกุลเงินประมาณการกระแสเงินสด และวันครบกำหนดของหุ้นกู้ใกล้เคียงกับระยะเวลาที่ต้องชำระภาระผูกพันโครงการผลประโยชน์เมื่อเกษียณอายุ

กำไรและขาดทุนจากการวัดมูลค่าใหม่จะรับรู้ในส่วนของเจ้าของผ่านกำไรขาดทุนเบ็ดเสร็จอื่นในงวดที่เกิดขึ้น และรวมอยู่ในกำไรสะสมในงบแสดงการเปลี่ยนแปลงในส่วนของเจ้าของ

ต้นทุนบริการในอดีตจะถูกรับรู้ทันทีในกำไรหรือขาดทุน

5.16 ประมาณการหนี้สิน

กลุ่มกิจการมีภาระผูกพันในปัจจุบันตามกฎหมายหรือตามข้อตกลงที่จัดทำไว้ อันเป็นผลสืบเนื่องมาจากเหตุการณ์ในอดีต ซึ่งการชำระภาระผูกพันนั้นมีความเป็นไปได้ค่อนข้างแน่ว่าจะส่งผลให้บริษัทต้องสูญเสียทรัพยากรออกไป และประมาณการจำนวนที่ต้องจ่ายได้

กลุ่มกิจการจะวัดมูลค่าของจำนวนประมาณการหนี้สินโดยใช้มูลค่าปัจจุบันของรายจ่ายที่คาดว่าจะต้องนำมาจ่ายชำระภาระผูกพัน การเพิ่มขึ้นของประมาณการหนี้สินเนื่องจากมูลค่าของเงินตามเวลาจะรับรู้เป็นดอกเบี้ยจ่าย

5.17 การรับรู้รายได้

รายได้หลักรวมถึงรายได้ที่เกิดจากกิจกรรมปกติทางธุรกิจทุกประเภท

รายได้รับรู้เมื่อกลุ่มกิจการปฏิบัติตามภาระที่ต้องปฏิบัติแล้วเสร็จ โดยการส่งมอบสินค้าที่สัญญาว่าจะให้แก่ลูกค้า การส่งมอบเกิดขึ้นก็ต่อเมื่อลูกค้ามีอำนาจควบคุมสินค้านั้น การควบคุมในสินค้าได้โอนไปยังลูกค้าเมื่อมีการส่งมอบสินค้าให้ลูกค้า โดยการส่งมอบจะเกิดขึ้นเมื่อมีการส่งสินค้าไปยังสถานที่ที่กำหนด ลูกหนี้จะถูกบันทึกเมื่อสินค้าได้ส่งมอบซึ่งเป็นภาระที่ต้องปฏิบัติให้แล้วเสร็จ ณ เวลาใดเวลาหนึ่ง

กลุ่มกิจการรับรู้รายได้จากการขายสินค้าตามราคาของรายการซึ่งคาดว่าจะมีสิทธิได้รับ สุทธิจากภาษีขาย เงินคืนและส่วนลด สำหรับสัญญาที่มีภาระที่ต้องปฏิบัติมากกว่าหนึ่งรายการ ราคาของรายการจะถูกปันส่วนให้แก่แต่ละภาระที่ต้องปฏิบัติที่รวมอยู่ในสัญญาโดยใช้การปันส่วนราคาตามเกณฑ์ราคาขายแบบเอกเทศของสินค้าและภาระที่ต้องปฏิบัติอื่น ๆ



5 นโยบายการบัญชี (ต่อ)

หนี้สินที่เกิดจากสัญญา

กลุ่มกิจการรับรู้หนี้สินที่เกิดจากสัญญาเมื่อได้รับชำระจากลูกค้า หรือถึงกำหนดชำระตามสัญญา ก่อนที่กลุ่มกิจการจะปฏิบัติตามภาระที่ต้องปฏิบัติ

5.18 การจ่ายเงินปันผล

เงินปันผลที่จ่ายไปยังผู้ถือหุ้นของกิจการจะรับรู้เป็นหนี้สินในงบการเงินเมื่อการจ่ายเงินปันผลระหว่างกาลได้รับการอนุมัติจากที่ประชุมคณะกรรมการบริษัท และการจ่ายเงินปันผลประจำปีได้รับอนุมัติจากที่ประชุมผู้ถือหุ้นของบริษัท

5.19 อนุพันธ์ทางการเงิน

อนุพันธ์แฝงที่กลุ่มกิจการแยกบัญชีรายการ และอนุพันธ์ที่ไม่เข้าเงื่อนไขของการบัญชีป้องกันความเสี่ยงจะรับรู้เริ่มแรกด้วยมูลค่ายุติธรรม และจะรับรู้การเปลี่ยนแปลงในมูลค่ายุติธรรมในรายการกำไรหรือขาดทุนอื่น

กลุ่มกิจการแสดงมูลค่ายุติธรรมของอนุพันธ์เป็นรายการหมุนเวียนหรือไม่หมุนเวียนตามวันครบกำหนดของอนุพันธ์นั้น

6 การจัดการความเสี่ยงทางการเงิน

6.1 ปักจายความเสี่ยงทางการเงิน

กิจกรรมของกลุ่มกิจการมีความเสี่ยงทางการเงิน ซึ่งได้แก่ ความเสี่ยงจากตลาด (รวมถึงความเสี่ยงจากอัตราแลกเปลี่ยนและความเสี่ยงจากอัตราดอกเบี้ย) ความเสี่ยงด้านเครดิต และความเสี่ยงด้านสภาพคล่อง แผนการจัดการความเสี่ยงของกลุ่มกิจการจึงมุ่งเน้นความผันผวนของตลาดการเงิน และแสวงหาวิธีการลดผลกระทบที่ทำให้เสียหายต่อผลการดำเนินงานทางการเงินของกลุ่มกิจการให้เหลือน้อยที่สุดเท่าที่เป็นไปได้ กลุ่มกิจการจึงใช้เครื่องมืออนุพันธ์ทางการเงินเพื่อป้องกันความเสี่ยงบางประการที่จะเกิดขึ้น

การจัดการความเสี่ยงดำเนินงานโดยส่วนงานบริหารการเงินของกลุ่มกิจการ โดยนโยบายของกลุ่มกิจการได้รวมนโยบายความเสี่ยงในด้านต่าง ๆ โดยหลักการในการป้องกันความเสี่ยงเป็นไปตามนโยบายที่อนุมัติโดยคณะกรรมการบริษัทและยังใช้เป็นเครื่องมือหลักในการสื่อสารและควบคุมโดยส่วนงานบริหารการเงินของกลุ่มกิจการ

6.1.1 ความเสี่ยงจากตลาด

ก) ความเสี่ยงจากอัตราแลกเปลี่ยน

กลุ่มกิจการมีสกุลเงินหลักเป็นสกุลเงินบาท กลุ่มกิจการมีความเสี่ยงจากอัตราแลกเปลี่ยนเงินตราต่างประเทศอันเกี่ยวเนื่องจากการขายสินค้า เงินสดและรายการเทียบเท่าเงินสด และเงินให้กู้ยืมแก่บริษัทย่อยที่เป็นเงินตราต่างประเทศ กลุ่มกิจการมีแนวทางบริหารความเสี่ยงโดยพิจารณาการเข้าทำสัญญาแลกเปลี่ยนเงินตราต่างประเทศล่วงหน้าตามความเหมาะสม

กลุ่มกิจการเข้าทำสัญญาแลกเปลี่ยนเงินตราต่างประเทศล่วงหน้าเพื่อป้องกันความเสี่ยงจากอัตราแลกเปลี่ยนและลดผลกระทบทางลบของการผันผวนของมูลค่าอัตราแลกเปลี่ยนต่อผลการดำเนินงานทางการเงินของกลุ่มกิจการให้เหลือน้อยที่สุดเท่าที่จะเป็นไปได้ โดยกลุ่มกิจการได้ทำสัญญาอัตราแลกเปลี่ยนเงินตราต่างประเทศล่วงหน้าเพื่อป้องกันความเสี่ยงจากอัตราแลกเปลี่ยนจากการขายส่งออกทั้งหมด

กลุ่มกิจการไม่ได้ทำสัญญาอัตราแลกเปลี่ยนเงินตราต่างประเทศล่วงหน้าเพื่อป้องกันความเสี่ยงจากอัตราแลกเปลี่ยนของเงินสดและรายการเทียบเท่าเงินสด และเงินให้กู้ยืมแก่บริษัทย่อย เนื่องจากผู้บริหารได้พิจารณาว่าผลกระทบเป็นจำนวนเงินที่ไม่เป็นสาระสำคัญ

ส่วนที่ 3 - งบการเงิน

6 การจัดการความเสี่ยงทางการเงิน (ต่อ)

กลุ่มกิจการมีความเสี่ยงจากอัตราแลกเปลี่ยน ณ วันสิ้นรอบระยะเวลารายงาน ซึ่งสรุปเป็นสกุลเงินบาท ดังนี้

	งบการเงินรวม	
	พ.ศ. 2566	พ.ศ. 2565
	ดอลลาร์สหรัฐ	ดอลลาร์สหรัฐ
	พันบาท	พันบาท
เงินสดและรายการเทียบเท่าเงินสด	15,530	26,747
ลูกหนี้การค้าและลูกหนี้อื่น - สุทธิ	90,194	397,362

	งบการเงินเฉพาะกิจการ			
	พ.ศ. 2566		พ.ศ. 2565	
	ดอลลาร์สหรัฐ	เปโซ	ดอลลาร์สหรัฐ	เปโซ
	พันบาท	พันบาท	พันบาท	พันบาท
ลูกหนี้การค้าและลูกหนี้อื่น - สุทธิ	90,194	-	397,362	-
เงินให้กู้ยืมแก่บริษัทย่อย	102,067	40,821	101,396	40,552

การวิเคราะห์ความอ่อนไหว

ดังที่แสดงในตารางข้างต้น กลุ่มกิจการมีความเสี่ยงหลักจากการเปลี่ยนแปลงในอัตราแลกเปลี่ยนระหว่างเงินบาท และเงินดอลลาร์สหรัฐ ความอ่อนไหวในกำไรหรือขาดทุนต่อการเปลี่ยนแปลงในอัตราแลกเปลี่ยนส่วนใหญ่มาจากสินทรัพย์และหนี้สินทางการเงินในสกุลเงินดอลลาร์สหรัฐ

	งบการเงินรวม	
	พ.ศ. 2566	พ.ศ. 2565
	ดอลลาร์สหรัฐ	ดอลลาร์สหรัฐ
	พันบาท	พันบาท
อัตราแลกเปลี่ยน - เพิ่มขึ้นร้อยละ 1	1,057	4,241
อัตราแลกเปลี่ยน - ลดลงร้อยละ 1	(1,057)	(4,241)
* โดยกำหนดให้ปัจจัยอื่นคงที่		

	งบการเงินเฉพาะกิจการ	
	พ.ศ. 2566	พ.ศ. 2565
	ดอลลาร์สหรัฐ	ดอลลาร์สหรัฐ
	พันบาท	พันบาท
อัตราแลกเปลี่ยน - เพิ่มขึ้นร้อยละ 1	1,924	5,005
อัตราแลกเปลี่ยน - ลดลงร้อยละ 1	(1,924)	(5,005)
* โดยกำหนดให้ปัจจัยอื่นคงที่		



6 การจัดการความเสี่ยงทางการเงิน (ต่อ)

ข) ความเสี่ยงจากอัตราดอกเบี้ย

รายได้และกระแสเงินสดจากการดำเนินงานของกลุ่มกิจการส่วนใหญ่ไม่ขึ้นกับการเปลี่ยนแปลงอัตราดอกเบี้ยในตลาด กลุ่มกิจการมีความเสี่ยงจากอัตราดอกเบี้ยที่สำคัญอันเกี่ยวข้องกับเงินฝากสถาบันการเงิน และเงินกู้ยืมระยะยาวจากสถาบันการเงิน สินทรัพย์และหนี้สินทางการเงินส่วนใหญ่ของกลุ่มกิจการมีอัตราดอกเบี้ยลอยตัว หรืออัตราดอกเบี้ยคงที่ซึ่งใกล้เคียงกับอัตราตลาดในปัจจุบัน

กลุ่มกิจการไม่ได้ดำเนินการบัญชีป้องกันความเสี่ยงมาถือปฏิบัติ

การเปลี่ยนแปลงของอัตราดอกเบี้ยไม่ได้ส่งผลกระทบต่อกำไรสุทธิของกลุ่มกิจการอย่างมีสาระสำคัญ

6.1.2 ความเสี่ยงด้านเครดิต

ความเสี่ยงด้านเครดิตโดยส่วนใหญ่เกิดจากรายการเงินสดและรายการเทียบเท่าเงินสด และความเสี่ยงด้านการให้สินเชื่อแก่ลูกค้าและลูกหนี้ค้าง

ก) การบริหารความเสี่ยง

กลุ่มกิจการมีความเสี่ยงจากการกระจุกตัวของสินเชื่อที่มีนัยสำคัญจากลูกหนี้ อย่างไรก็ตามนโยบายของกลุ่มกิจการทำให้เชื่อมั่นได้ว่ากลุ่มกิจการขายสินค้าแก่ลูกค้าที่มีประวัติสินเชื่ออยู่ในระดับที่เหมาะสม คู่สัญญาในอนุพันธ์ทางการเงินและรายการเงินสดได้เลือกที่จะทำรายการกับสถาบันการเงินที่มีระดับความน่าเชื่อถือสูง กลุ่มกิจการมีนโยบายจำกัดวงเงินธุรกรรมสินเชื่อกับสถาบันการเงินแต่ละแห่งอย่างเหมาะสม

ข) การด้อยค่าของสินทรัพย์ทางการเงิน

กลุ่มกิจการมีสินทรัพย์ทางการเงินที่ต้องมีการพิจารณาตามโมเดลการวัดมูลค่าผลขาดทุนด้านเครดิตที่คาดว่าจะเกิดขึ้น

- ลูกหนี้การค้าและลูกหนี้อื่น
- เงินให้กู้ยืมแก่ผู้รับเหมา
- เงินให้กู้ยืมแก่บริษัทย่อย

แม้ว่ากลุ่มกิจการจะมีรายการเงินสดและรายการเทียบเท่าเงินสด และเงินลงทุนระยะสั้นซึ่งเข้าเงื่อนไขการพิจารณาการด้อยค่าภายใต้ TFRS 9 แต่กลุ่มกิจการพิจารณาว่าการด้อยค่าของรายการดังกล่าวเป็นจำนวนเงินที่ไม่มีนัยสำคัญ

กลุ่มกิจการพิจารณาขาดทุนด้านเครดิตที่คาดว่าจะเกิดขึ้นสำหรับลูกหนี้การค้าและลูกหนี้อื่น เงินให้กู้ยืมแก่ผู้รับเหมา และเงินให้กู้ยืมแก่บริษัทย่อย ในวันที่รับรู้เริ่มแรกและในวันสิ้นรอบระยะเวลาบัญชี อย่างไรก็ตามไม่มีผลกระทบที่เป็นสาระสำคัญที่คาดว่าจะเกิดขึ้น

ส่วนที่ 3 - งบการเงิน

6 การจัดการความเสี่ยงทางการเงิน (ต่อ)

6.1.3 ความเสี่ยงด้านสภาพคล่อง

การจัดการความเสี่ยงด้านสภาพคล่องอย่างรอบคอบคือการมีจำนวนเงินสดและหลักทรัพย์ที่อยู่ในความต้องการของตลาดอย่างเพียงพอ และการมีแหล่งเงินทุนที่สามารถเบิกใช้ได้จากวงเงินด้านสินเชื่อที่เพียงพอต่อการชำระภาระผูกพันเมื่อถึงกำหนด ณ วันสิ้นรอบระยะเวลาบัญชีกลุ่มกิจการมีเงินฝากธนาคารที่สามารถเบิกใช้ได้ทันทีจำนวน 693 ล้านบาท (พ.ศ. 2565 จำนวน 1,389 ล้านบาท) เพื่อวัตถุประสงค์ในการบริหารสภาพคล่องของกลุ่มกิจการ จากลักษณะของการดำเนินธุรกิจของกลุ่มกิจการซึ่งเป็นธุรกิจที่มีความยืดหยุ่นและเปลี่ยนแปลงอยู่ตลอดเวลา ส่วนงานบริหารการเงินของกลุ่มกิจการได้คงไว้ซึ่งความยืดหยุ่นในแหล่งเงินทุนโดยการคงไว้ซึ่งวงเงินสินเชื่อที่เพียงพอ

วันครบกำหนดของหนี้สินทางการเงิน

ตารางต่อไปนี้แสดงให้เห็นถึงหนี้สินทางการเงินที่จัดประเภทตามระยะเวลาการครบกำหนดตามสัญญา ซึ่งแสดงด้วยจำนวนเงินตามสัญญาที่ไม่ได้มีการคิดลด

งบการเงินรวม					
พ.ศ. 2566					
	ภายใน 1 ปี	1 - 5 ปี	มากกว่า 5 ปี	รวมจำนวน กระแสเงินสด จ่ายตาม สัญญา	มูลค่า ตามบัญชี หนี้สิน
	พันบาท	พันบาท	พันบาท	พันบาท	พันบาท
เงินกู้ยืมระยะยาวจากสถาบันการเงิน	15,973	69,189	2,994	88,156	79,675

งบการเงินรวม					
พ.ศ. 2565					
	ภายใน 1 ปี	1 - 5 ปี	มากกว่า 5 ปี	รวมจำนวน กระแสเงินสด จ่ายตาม สัญญา	มูลค่า ตามบัญชี หนี้สิน
	พันบาท	พันบาท	พันบาท	พันบาท	พันบาท
เงินกู้ยืมระยะยาวจากสถาบันการเงิน	41,693	67,835	29,474	139,002	117,986

6.2 การบริหารส่วนของเงินทุน

วัตถุประสงค์ของกลุ่มกิจการในการบริหารทุนของบริษัทนั้นเพื่อดำรงไว้ซึ่งความสามารถในการดำเนินงานอย่างต่อเนื่องของกลุ่มกิจการเพื่อสร้างผลตอบแทนต่อผู้ถือหุ้นและเป็นประโยชน์ต่อผู้ที่มีส่วนได้เสียอื่น และเพื่อดำรงไว้ซึ่งโครงสร้างของทุนที่เหมาะสม

ในการดำรงไว้หรือปรับโครงสร้างของทุน กลุ่มกิจการอาจปรับนโยบายการจ่ายเงินปันผลให้กับผู้ถือหุ้น การคืนทุนให้แก่ผู้ถือหุ้น หรือการออกหุ้นใหม่



7 มูลค่ายุติธรรม

มูลค่ายุติธรรมแบ่งออกเป็นลำดับชั้นตามข้อมูลที่ใช้ดังนี้

- ข้อมูลระดับ 1 : มูลค่ายุติธรรมของเครื่องมือทางการเงินอ้างอิงจากราคาเสนอซื้อปัจจุบัน/ราคาปิดที่อ้างอิงจากตลาดหลักทรัพย์แห่งประเทศไทย/สมาคมตลาดตราสารหนี้ไทย
- ข้อมูลระดับ 2 : มูลค่ายุติธรรมของเครื่องมือทางการเงินวัดมูลค่าโดยใช้เทคนิคการประเมินมูลค่าซึ่งใช้ข้อมูลที่สามารถสังเกตได้อย่างมีนัยสำคัญและอ้างอิงจากประมาณการของกิจการเองมาใช้น้อยที่สุดเท่าที่เป็นไปได้
- ข้อมูลระดับ 3 : มูลค่ายุติธรรมของเครื่องมือทางการเงินวัดมูลค่าโดยใช้เทคนิคการประเมินมูลค่าซึ่งไม่ได้มาจากข้อมูลที่สังเกตได้ในตลาด

มูลค่ายุติธรรมของสินทรัพย์ทางการเงินและหนี้สินทางการเงินที่มีอายุคงเหลือต่ำกว่าหนึ่งปีมีมูลค่าใกล้เคียงกับมูลค่าตามบัญชี มูลค่ายุติธรรมเงินกู้ยืมระยะยาวจากสถาบันการเงินมีอัตราดอกเบี้ยลอยตัว มูลค่าตามบัญชีจึงใกล้เคียงกับมูลค่ายุติธรรม

กลุ่มกิจการเป็นคู่สัญญาในอนุพันธ์ที่เป็นเครื่องมือทางการเงินซึ่งประกอบด้วยสัญญาอัตราแลกเปลี่ยนล่วงหน้า มูลค่ายุติธรรมของสัญญาซื้อขายเงินตราต่างประเทศล่วงหน้าคำนวณโดยใช้วิธีคิดมูลค่าปัจจุบันสุทธิ (Net present value) ของประมาณการจำนวนเงิน ที่ธนาคารคาดว่าจะได้รับหรือจะต้องจ่ายเมื่อสิ้นสุดสัญญา มูลค่ายุติธรรมของสัญญาซื้อขายเงินตราต่างประเทศล่วงหน้าอยู่ในข้อมูลระดับที่ 2 ของลำดับชั้นมูลค่ายุติธรรม ณ วันที่ 31 ธันวาคม พ.ศ. 2566 มูลค่ายุติธรรมเชิงบวกของสัญญาซื้อขายเงินตราต่างประเทศล่วงหน้าที่เปิดสถานะไว้มีจำนวน 2.14 ล้านบาท (พ.ศ. 2565 : มูลค่ายุติธรรมเชิงบวกจำนวน 11.65 ล้านบาท) ได้บันทึกเป็นสินทรัพย์อนุพันธ์ทางการเงินและแสดงรวมอยู่ในสินทรัพย์หมุนเวียนอื่นในงบการเงินรวมและงบการเงินเฉพาะกิจการ

ณ วันที่ 31 ธันวาคม พ.ศ. 2566

สัญญาแลกเปลี่ยนเงินตราต่างประเทศล่วงหน้า

งบการเงินรวมและ งบการเงินเฉพาะกิจการ	
จำนวนเงินตรา ต่างประเทศ ที่ระบุในสัญญา	สินทรัพย์อนุพันธ์ ทางการเงิน พันบาท
2.48 ล้านดอลลาร์ สหรัฐอเมริกา	2,139

ณ วันที่ 31 ธันวาคม พ.ศ. 2565

สัญญาแลกเปลี่ยนเงินตราต่างประเทศล่วงหน้า

งบการเงินรวมและ งบการเงินเฉพาะกิจการ	
จำนวนเงินตรา ต่างประเทศ ที่ระบุในสัญญา	หนี้สินอนุพันธ์ ทางการเงิน พันบาท
10.60 ล้านดอลลาร์ สหรัฐอเมริกา	11,648

ในระหว่างปี กลุ่มกิจการไม่มีการโอนระหว่างระดับชั้นมูลค่ายุติธรรม

สำหรับการเปิดเผยข้อมูลของสินทรัพย์ชีวภาพที่วัดมูลค่าด้วยมูลค่ายุติธรรม ใต้ธบายไว้ในหมายเหตุข้อ 15

ส่วนที่ 3 - งบการเงิน

8 ประเมินการทางบัญชีที่สำคัญ และการใช้ดุลยพินิจ

การประมาณการข้อสมมติฐานและการใช้ดุลยพินิจ ได้มีการประเมินบทบาทอย่างต่อเนื่องและอยู่บนพื้นฐานของประสบการณ์ในอดีตและปัจจัยอื่น ๆ ซึ่งรวมถึงการคาดการณ์ถึงเหตุการณ์ในอนาคตที่เชื่อว่ามีเหตุผลในสถานการณ์ขณะนั้น

8.1 ภาวะผูกพันผลประโยชน์พนักงาน

มูลค่าปัจจุบันของโครงการผลประโยชน์ขึ้นอยู่กับปัจจัยที่ใช้ในการคำนวณตามหลักคณิตศาสตร์ประกันภัย โดยประกอบด้วยสมมติฐานหลายตัว รวมถึงสมมติฐานเกี่ยวกับอัตราคิดลด อัตราเงินเฟ้อ และอัตราการขึ้นเงินเดือนการเปลี่ยนแปลงของสมมติฐานเหล่านี้จะส่งผลกระทบต่อภาวะผูกพันผลประโยชน์พนักงาน รายละเอียดสมมติฐานที่สำคัญเปิดเผยไว้ในหมายเหตุข้อ 23

8.2 การประเมินมูลค่าสินทรัพย์ชีวภาพ

สินทรัพย์ชีวภาพวัดมูลค่าด้วยมูลค่ายุติธรรมหักต้นทุนในการขาย ในการประเมินมูลค่ายุติธรรมของสินทรัพย์ชีวภาพ ผู้บริหารใช้การประมาณการและดุลยพินิจที่สำคัญ เช่น การประมาณการราคาตลาดและปริมาณที่คาดว่าจะขายได้ของผลปาล์ม เมล็ดพันธุ์ปาล์ม และ ต้นกล้าปาล์ม สมมติฐานที่มีนัยสำคัญที่ใช้ในการกำหนดมูลค่ายุติธรรมของสินทรัพย์ชีวภาพได้เปิดเผยไว้ในหมายเหตุข้อ 15

8.3 การด้อยค่าของสินทรัพย์ทางการเงิน

ผลขาดทุนจากการด้อยค่าของสินทรัพย์ทางการเงินอ้างอิงจากสมมติฐานที่เกี่ยวกับความเสี่ยงในการผิदनชำระหนี้ และอัตราการขาดทุนที่คาดว่าจะเกิด กลุ่มกิจการใช้ดุลยพินิจในการประเมินข้อสมมติฐานเหล่านี้ และพิจารณาเลือกปัจจัยที่ส่งผลกระทบต่อการคำนวณการด้อยค่าบนพื้นฐานของข้อมูลในอดีตของกลุ่มกิจการและสภาวะแวดล้อมทางตลาดที่เกิดขึ้น รวมทั้งการคาดการณ์เหตุการณ์ในอนาคต ณ ทุกสิ้นรอบระยะเวลารายงาน

9 ข้อมูลทางการเงินจำแนกตามส่วนงาน

ส่วนงานดำเนินงานได้ถูกรายงานในลักษณะเดียวกับรายงานภายในที่นำเสนอให้ผู้มีอำนาจตัดสินใจสูงสุดด้านการดำเนินงาน ผู้มีอำนาจตัดสินใจสูงสุดด้านการดำเนินงานหมายถึงบุคคลที่มีหน้าที่ในการจัดสรรทรัพยากร และประเมินผลการปฏิบัติงานของส่วนงานดำเนินงาน ซึ่งพิจารณาว่าคือ ประธานเจ้าหน้าที่บริหารที่ทำการตัดสินใจเชิงกลยุทธ์ โดยแยกส่วนการดำเนินงานเป็น 2 ส่วนงานหลัก คือ

1. ธุรกิจด้านสวนปาล์ม การผลิตน้ำมันปาล์มดิบ น้ำมันเมล็ดในปาล์มดิบ และเมล็ดพันธุ์ปาล์ม
2. ธุรกิจโรงผลิตกระแสไฟฟ้าก๊าซชีวภาพ (ก๊าซมีเทน)

ทั้งนี้ส่วนงานธุรกิจโรงผลิตกระแสไฟฟ้าก๊าซชีวภาพ (ก๊าซมีเทน) เป็นกิจกรรมที่ไม่เป็นสาระสำคัญ โดยกลุ่มกิจการมีรายได้และสินทรัพย์จากส่วนงานธุรกิจนี้คิดเป็นร้อยละ 1.15 และร้อยละ 0.84 (พ.ศ. 2565 ร้อยละ 0.72 และร้อยละ 0.48) ของยอดรวมในงบการเงินรวมนี้ตามลำดับ ดังนั้นรายงานภายในที่นำเสนอดังกล่าวจึงจัดเป็นส่วนงานดำเนินงานเดียว โดยเป็นรายงานในลักษณะเดียวกับงบการเงินรวมที่นำเสนอ และได้นำเสนอต่อประธานเจ้าหน้าที่บริหารสำหรับการประเมินผลการดำเนินงานของกลุ่มกิจการ โดยพิจารณาจากกำไรก่อนภาษีเงินได้

กลุ่มกิจการมีรายได้จากส่วนงานในต่างประเทศจากกิจการในประเทศฟิลิปปินส์ จำนวน 982.77 ล้านบาท (พ.ศ. 2565 : 1,339.76 ล้านบาท)

ในระหว่างปีสิ้นสุดวันที่ 31 ธันวาคม พ.ศ. 2566 และ พ.ศ. 2565 กลุ่มกิจการรับรู้รายได้เมื่อปฏิบัติตามภาระที่ต้องปฏิบัติเสร็จสิ้น

ข้อมูลเกี่ยวกับลูกค้ารายใหญ่

กลุ่มกิจการมีรายได้จากลูกค้ารายใหญ่ 3 ราย ซึ่งมาจากส่วนงานธุรกิจด้านสวนปาล์ม การผลิตน้ำมันปาล์มดิบ น้ำมันเมล็ดในปาล์มดิบ และเมล็ดพันธุ์ปาล์ม โดยมีรายได้สำหรับปีสิ้นสุดวันที่ 31 ธันวาคม พ.ศ. 2566 จำนวน 5,780 ล้านบาท (พ.ศ. 2565 ลูกค้ารายใหญ่ 3 ราย จำนวน 7,603 ล้านบาท)



10 เงินสดและรายการเทียบเท่าเงินสด

	งบการเงินรวม		งบการเงินเฉพาะกิจการ	
	พ.ศ. 2566 พันบาท	พ.ศ. 2565 พันบาท	พ.ศ. 2566 พันบาท	พ.ศ. 2565 พันบาท
เงินสดในมือ	9	10	-	-
เงินฝากธนาคาร				
- ประเภทกระแสรายวัน	47,075	84,847	492	49,130
- ประเภทออมทรัพย์	645,491	1,304,574	581,862	1,238,602
เงินลงทุนในพันธบัตร	499,031	-	499,031	-
รวมเงินสดและรายการเทียบเท่าเงินสด	1,191,606	1,389,431	1,081,385	1,287,732

ณ วันที่ 31 ธันวาคม พ.ศ. 2566 เงินฝากธนาคารประเภทออมทรัพย์มีอัตราดอกเบี้ยร้อยละ 0.125 ถึงร้อยละ 0.45 ต่อปี (พ.ศ. 2565 ร้อยละ 0.125 ถึงร้อยละ 0.45 ต่อปี) เงินลงทุนในพันธบัตรเป็นเงินลงทุนในพันธบัตรธนาคารแห่งประเทศไทย มีอายุครบกำหนดใน 65 วัน และ 87 วัน โดยมีอัตราผลตอบแทนร้อยละ 1.8 และ 2.0 ต่อปีตามลำดับ

11 เงินลงทุนระยะสั้น

ณ วันที่ 31 ธันวาคม 2565 เงินลงทุนระยะสั้นเป็นเงินฝากประจำจำนวน 80 ล้านบาทที่ถึงกำหนดจ่ายคืนภายใน 4 เดือน มีอัตราดอกเบี้ยร้อยละ 1.05 ต่อปี

12 ลูกหนี้การค้าและลูกหนี้อื่น - สุทธิ

	งบการเงินรวม		งบการเงินเฉพาะกิจการ	
	พ.ศ. 2566 พันบาท	พ.ศ. 2565 พันบาท	พ.ศ. 2566 พันบาท	พ.ศ. 2565 พันบาท
ลูกหนี้การค้า	632,542	721,992	461,080	535,346
หัก ค่าเพื่อผลขาดทุนที่คาดว่าจะเกิดขึ้น	(16,731)	(12,927)	(11,900)	(11,900)
ลูกหนี้การค้า - สุทธิ	615,811	709,065	449,180	523,446
ลูกหนี้กิจการที่เกี่ยวข้องกัน (หมายเหตุข้อ 31 ข)	-	-	26,376	13,448
ดอกเบี้ยค้างรับ	60	14	60	14
เงินทดรองจ่าย	17,187	22,939	12,433	8,935
ค่าใช้จ่ายจ่ายล่วงหน้า	3,900	4,936	457	542
รวมลูกหนี้การค้าและลูกหนี้อื่น - สุทธิ	636,958	736,954	488,506	546,385

ค่าเพื่อผลขาดทุนด้านเครดิตที่คาดว่าจะเกิดขึ้นของลูกหนี้การค้า มีรายละเอียดดังนี้

	งบการเงินรวม					
	ยังไม่ถึง กำหนดชำระ พันบาท	ไม่เกิน 3 เดือน พันบาท	3-6 เดือน พันบาท	6-12 เดือน พันบาท	เกินกว่า 12 เดือน พันบาท	รวม พันบาท
ณ วันที่ 31 ธันวาคม พ.ศ. 2565						
ยอดลูกหนี้	661,027	47,853	168	1,071	11,873	721,992
ค่าเพื่อผลขาดทุนด้านเครดิต ที่คาดว่าจะเกิดขึ้น	13	56	5	980	11,873	12,927

ส่วนที่ 3 - งบการเงิน

12 ลูกหนี้การค้าและลูกหนี้อื่น - สุทธิ (ต่อ)

	งบการเงินเฉพาะกิจการ					
	ยังไม่ถึงกำหนดชำระพ้นบาท	ไม่เกิน 3 เดือนพ้นบาท	3-6 เดือนพ้นบาท	6-12 เดือนพ้นบาท	เกินกว่า 12 เดือนพ้นบาท	รวมพ้นบาท
ณ วันที่ 31 ธันวาคม พ.ศ.2565						
ยอดลูกหนี้	521,799	1,674	-	-	11,873	535,346
ค่าเพื่อผลขาดทุนด้านเครดิตที่คาดว่าจะเกิดขึ้น	7	20	-	-	11,873	11,900

	งบการเงินรวม					
	ยังไม่ถึงกำหนดชำระพ้นบาท	ไม่เกิน 3 เดือนพ้นบาท	3-6 เดือนพ้นบาท	6-12 เดือนพ้นบาท	เกินกว่า 12 เดือนพ้นบาท	รวมพ้นบาท
ณ วันที่ 31 ธันวาคม พ.ศ. 2566						
ยอดลูกหนี้	514,471	96,858	6,470	2,870	11,873	632,542
ค่าเพื่อผลขาดทุนด้านเครดิตที่คาดว่าจะเกิดขึ้น	591	836	561	2,870	11,873	16,731

	งบการเงินเฉพาะกิจการ					
	ยังไม่ถึงกำหนดชำระพ้นบาท	ไม่เกิน 3 เดือนพ้นบาท	3-6 เดือนพ้นบาท	6-12 เดือนพ้นบาท	เกินกว่า 12 เดือนพ้นบาท	รวมพ้นบาท
ณ วันที่ 31 ธันวาคม พ.ศ. 2566						
ยอดลูกหนี้	432,792	16,415	-	-	11,873	461,080
ค่าเพื่อผลขาดทุนด้านเครดิตที่คาดว่าจะเกิดขึ้น	2	25	-	-	11,873	11,900

รายการกระทบยอดค่าเพื่อผลขาดทุนด้านเครดิตที่คาดว่าจะเกิดขึ้นของสำหรับลูกหนี้การค้า มีดังนี้

	งบการเงินรวม พ้นบาท	งบการเงินเฉพาะกิจการ พ้นบาท
ณ วันที่ 1 มกราคม พ.ศ. 2565	17,237	11,900
กลับรายการค่าเพื่อผลขาดทุนในระหว่างปี	(2,416)	-
ผลต่างจากการแปลงค่างบการเงิน	(1,894)	-
ณ วันที่ 31 ธันวาคม พ.ศ. 2565	12,927	11,900
ค่าเพื่อผลขาดทุนในระหว่างปี	4,190	-
ผลต่างจากการแปลงค่างบการเงิน	(386)	-
ณ วันที่ 31 ธันวาคม พ.ศ. 2566	16,731	11,900



13 สินทรัพย์ทางการเงินและหนี้สินทางการเงิน

กลุ่มกิจการได้จัดประเภทสินทรัพย์และหนี้สินทางการเงิน ดังต่อไปนี้

	งบการเงินรวม		งบการเงินเฉพาะกิจการ	
	พ.ศ. 2566 พันบาท	พ.ศ. 2565 พันบาท	พ.ศ. 2566 พันบาท	พ.ศ. 2565 พันบาท
สินทรัพย์ทางการเงิน				
สินทรัพย์ทางการเงินที่วัดด้วยราคาทุนตัดจำหน่าย				
- เงินสดและรายการเทียบเท่าเงินสด	1,191,606	1,389,431	1,081,385	1,287,732
- เงินลงทุนระยะสั้น	-	80,000	-	80,000
- เงินให้กู้ยืมแก่ผู้รับเหมา	845	1,789	845	1,789
- ลูกหนี้การค้าและลูกหนี้อื่น - สุทธิ	633,058	732,018	488,049	545,843
- เงินให้กู้ยืมระยะยาวแก่บริษัทย่อย	-	-	142,888	141,948
สินทรัพย์อนุพันธ์ทางการเงิน				
- สัญญาแลกเปลี่ยนเงินตราต่างประเทศล่วงหน้า	2,139	11,648	2,139	11,648

	งบการเงินรวม		งบการเงินเฉพาะกิจการ	
	พ.ศ. 2566 พันบาท	พ.ศ. 2565 พันบาท	พ.ศ. 2566 พันบาท	พ.ศ. 2565 พันบาท
หนี้สินทางการเงิน				
หนี้สินทางการเงินที่วัดด้วยราคาทุนตัดจำหน่าย				
- เจ้าหนี้การค้าและเจ้าหนี้อื่น	128,851	158,634	106,328	104,043
- เงินกู้ยืมระยะยาวจากสถาบันการเงิน	79,675	117,986	-	-

14 สินค้าคงเหลือ - สุทธิ

	งบการเงินรวม		งบการเงินเฉพาะกิจการ	
	พ.ศ. 2566 พันบาท	พ.ศ. 2565 พันบาท	พ.ศ. 2566 พันบาท	พ.ศ. 2565 พันบาท
น้ำมันปาล์ม	408,000	388,465	321,796	350,085
ผลิตภัณฑ์พลอยได้จากการผลิตน้ำมันปาล์ม	17,641	24,724	15,501	22,598
ปุ๋ย และวัสดุทั่วไป	56,890	50,121	50,167	50,121
	482,531	463,310	387,464	422,804
หัก ค่าเผื่อสินค้าล้าสมัยของวัสดุทั่วไป	(2,400)	(2,400)	(2,400)	(2,400)
รวมสินค้าคงเหลือ - สุทธิ	480,131	460,910	385,064	420,404

ส่วนที่ 3 - งบการเงิน

14 สินค้ำคงเหลือ - สุทธิ (ต่อ)

ต้นทุนขายที่รับรู้ในงบกำไรขาดทุนระหว่างปี พ.ศ. 2566 และ พ.ศ. 2565 มีดังนี้

	งบการเงินรวม		งบการเงินเฉพาะกิจการ	
	พ.ศ. 2566 พันบาท	พ.ศ. 2565 พันบาท	พ.ศ. 2566 พันบาท	พ.ศ. 2565 พันบาท
สินค้ำคงเหลือที่รับรู้เป็นค่าใช้จ่าย	12,442,809	16,229,077	11,717,265	15,161,722
	12,442,809	16,229,077	11,717,265	15,161,722

15 สินทรัพย์ชีวภาพ

	งบการเงินรวมและงบการเงินเฉพาะกิจการ	
	พ.ศ. 2566 พันบาท	พ.ศ. 2565 พันบาท
ผลปาล์มบนต้น	21,255	32,896
เมล็ดพันธุ์ปาล์มที่อยู่ระหว่างการเพาะ	26,837	36,678
ต้นกล้าปาล์มที่อยู่ระหว่างการเพาะปลูกเพื่อขาย	74,362	52,798
รวมสินทรัพย์ชีวภาพ	122,454	122,372

รายการเคลื่อนไหวของสินทรัพย์ชีวภาพ มีดังนี้

	งบการเงินรวมและงบการเงินเฉพาะกิจการ			
	ผลปาล์ม บนต้น พันบาท	เมล็ดพันธุ์ ปาล์มที่อยู่ ระหว่าง การเพาะ พันบาท	ต้นกล้าปาล์ม ที่อยู่ระหว่าง การเพาะปลูก เพื่อขาย พันบาท	รวม พันบาท
ณ วันที่ 1 มกราคม พ.ศ. 2565	35,187	7,176	57,121	99,484
ต้นทุนที่เกิดขึ้นระหว่างปี	-	170,167	230,525	400,692
ลดลงจากการขายเมล็ดพันธุ์ปาล์มและต้นกล้าปาล์ม กำไร (ขาดทุน) ที่เกิดจากการเปลี่ยนแปลงของ มูลค่ายุติธรรมของสินทรัพย์ชีวภาพ	(2,291)	(166,682)	(233,971)	(400,653)
ณ วันที่ 31 ธันวาคม พ.ศ. 2565	32,896	36,678	52,798	122,372
ต้นทุนที่เกิดขึ้นระหว่างปี	-	242,763	240,870	483,633
ลดลงจากการขายเมล็ดพันธุ์ปาล์มและต้นกล้าปาล์ม กำไร (ขาดทุน) ที่เกิดจากการเปลี่ยนแปลงของ มูลค่ายุติธรรมของสินทรัพย์ชีวภาพ	(11,641)	(242,287)	(238,133)	(480,420)
ณ วันที่ 31 ธันวาคม พ.ศ. 2566	21,255	26,837	74,362	122,454



15 สินทรัพย์ชีวภาพ (ต่อ)

สินทรัพย์ชีวภาพวัดด้วยมูลค่ายุติธรรมหักต้นทุนในการขาย ตามหลักเกณฑ์ต่อไปนี้

- มูลค่ายุติธรรมของผลปาล์มบนต้น จะถูกกำหนดโดยการอ้างอิงความสัมพันธ์ของปริมาณน้ำมันปาล์มในผลปาล์มบนต้นที่เพิ่มมากขึ้นอย่างเด่นชัดในช่วงหนึ่งเดือนก่อนทำการเก็บเกี่ยว โดยการประมาณการอัตราผลผลิตของปาล์มน้ำมัน และการประมาณการกระแสเงินสดสุทธิที่คาดว่าจะได้รับ จากการประมาณการราคาตลาดของผลปาล์ม หักต้นทุนการเก็บเกี่ยว และค่าขนส่ง
- มูลค่ายุติธรรมของเมล็ดพันธุ์ปาล์มที่อยู่ระหว่างการเพาะ จะขึ้นอยู่กับจำนวนของเมล็ดพันธุ์ปาล์มที่คาดว่าจะขายได้ และการประมาณราคาขาย หักด้วยต้นทุนในการขาย
- มูลค่ายุติธรรมของต้นกล้าปาล์มที่อยู่ระหว่างการเพาะปลูกเพื่อขาย คำนวณโดยการใช้วิธีคิดลดกระแสเงินสด (Discounted Cash Flow Method) ซึ่งต้องพิจารณาจากข้อสมมติฐานที่สำคัญต่าง ๆ เช่น จำนวนต้นกล้าปาล์มที่คาดว่าจะขายได้ ราคาขาย ต้นกล้าปาล์ม ต้นทุนในการเพาะปลูกต้นกล้าปาล์มจนพร้อมขาย และอัตราการคิดลด

ฝ่ายการเงินของกลุ่มกิจการรวมถึงคณะทำงาน ได้ทำการประเมินมูลค่ายุติธรรมของสินทรัพย์ชีวภาพสำหรับการรายงานในงบการเงิน กระบวนการประเมินมูลค่ายุติธรรมได้จัดทำขึ้นอย่างน้อยหนึ่งครั้งในแต่ละไตรมาส ซึ่งสอดคล้องกับวันที่รายงานรายไตรมาสของกลุ่มกิจการ

กลุ่มกิจการได้ประมาณการมูลค่ายุติธรรมของผลปาล์มบนต้น เมล็ดพันธุ์ปาล์มที่อยู่ระหว่างการเพาะ และต้นกล้าปาล์มที่อยู่ระหว่างการเพาะปลูกเพื่อขาย โดยการวัดมูลค่ายุติธรรมของสินทรัพย์ชีวภาพของกลุ่มกิจการด้วยวิธีข้อมูลระดับที่ 3 ของลำดับชั้นของมูลค่ายุติธรรม ข้อมูลหลักที่ใช้ในการประเมินมูลค่าเป็นข้อมูลที่ไม่สามารถสังเกตได้ ซึ่งประกอบด้วยปริมาณน้ำมันปาล์มในผลปาล์มบนต้น และการประมาณราคาตลาด การประมาณการจำนวนของเมล็ดพันธุ์ปาล์มและต้นกล้าปาล์มที่คาดว่าจะขายได้ การประมาณการราคาขายของเมล็ดพันธุ์ปาล์มและต้นกล้าปาล์ม การประมาณการต้นทุนในการเพาะปลูกต้นกล้าปาล์มจนพร้อมขาย และความเหมาะสมของอัตราการคิดลดที่ใช้

ความสัมพันธ์ของข้อมูลที่ไม่สามารถสังเกตได้กับมูลค่ายุติธรรม มีดังนี้

คำอธิบาย	ข้อมูลที่ไม่สามารถสังเกตได้	ความสัมพันธ์ของข้อมูลที่ไม่สามารถสังเกตได้กับมูลค่ายุติธรรม
ผลปาล์มบนต้น	<ul style="list-style-type: none"> - ปริมาณน้ำมันปาล์มในผลปาล์มบนต้น - การประมาณการราคาตลาดของผลปาล์ม - ต้นทุนในการเก็บเกี่ยว และค่าขนส่ง 	- อัตราการประมาณปริมาณน้ำมันปาล์มในผลปาล์มบนต้นและราคาตลาดเพิ่มขึ้น จะทำให้เกิดการเปลี่ยนแปลงในมูลค่ายุติธรรมเพิ่มขึ้น
เมล็ดพันธุ์ปาล์มที่อยู่ระหว่างการเพาะ	<ul style="list-style-type: none"> - จำนวนของเมล็ดพันธุ์ปาล์มที่คาดว่าจะขายได้ - การประมาณการราคาขาย 	- อัตราการประมาณจำนวนของเมล็ดพันธุ์ปาล์มที่อยู่ระหว่างการเพาะและราคาขายเพิ่มขึ้นจะทำให้เกิดการเปลี่ยนแปลงในมูลค่ายุติธรรมเพิ่มขึ้น
ต้นกล้าปาล์มที่อยู่ระหว่างการเพาะปลูกเพื่อขาย	<ul style="list-style-type: none"> - จำนวนต้นกล้าปาล์มที่คาดว่าจะขายได้ จำแนกตามอายุ - การประมาณการราคาขายของต้นกล้าปาล์ม 	- อัตราการประมาณต้นกล้าปาล์มที่คาดว่าจะขายได้และราคาขายเพิ่มขึ้น จะทำให้เกิดการเปลี่ยนแปลงในมูลค่ายุติธรรมเพิ่มขึ้น

ส่วนที่ 3 - งบการเงิน

16 เงินลงทุนในบริษัทย่อย

กลุ่มกิจการมีบริษัทย่อย ดังต่อไปนี้

	ประเทศ	ประเภทธุรกิจ	ทุนชำระแล้ว	สัดส่วนของหุ้นสามัญที่ถือโดยบริษัทใหญ่ร้อยละ	สัดส่วนของหุ้นสามัญที่ถือโดยกลุ่มกิจการร้อยละ	สัดส่วนของหุ้นสามัญที่ถือโดยส่วนได้เสียที่ไม่มีอำนาจควบคุมร้อยละ	ราคาทุนพันบาท
บริษัทย่อยทางตรง							
Univanich Agribusiness Corporation	ฟิลิปปินส์	ลงทุนในบริษัทอื่น	9,000,000 เปโซ	100	100	-	21,011
บริษัทย่อยของ Univanich Agribusiness Corporation							
Univanich Carmen Palm Oil Corporation	ฟิลิปปินส์	โรงงานผลิตน้ำมันปาล์ม	386,000,000 เปโซ	51	51	49	-
							21,011

บริษัทย่อยข้างต้นได้รวมอยู่ในการจัดทำงบการเงินรวมของกลุ่มกิจการ สัดส่วนของสิทธิในการออกเสียงในบริษัทย่อยที่ถือโดยบริษัทใหญ่ไม่แตกต่างจากสัดส่วนที่ถือหุ้นสามัญ

ในระหว่างไตรมาสที่ 1 ปี พ.ศ. 2566 Univanich Carmen Palm Oil Corporation ซึ่งเป็นบริษัทย่อยทางอ้อม ได้ประกาศจ่ายเงินปันผลให้ผู้ถือหุ้นเป็นจำนวน 119.66 ล้านเปโซ คิดเป็น 74.29 ล้านบาท เงินปันผลดังกล่าวเป็นส่วนหนึ่งของ Univanich Agribusiness Corporation ซึ่งเป็นบริษัทย่อยทางตรง 37.89 ล้านบาท และเป็นส่วนของส่วนได้เสียที่ไม่มีอำนาจควบคุม 36.40 ล้านบาท บริษัทย่อยได้จ่ายเงินปันผลดังกล่าวแล้วในวันที่ 25 เมษายน พ.ศ. 2566

ณ วันที่ 31 ธันวาคม พ.ศ. 2566 ยอดรวมของส่วนได้เสียที่ไม่มีอำนาจควบคุมมีจำนวน 245 ล้านบาท เป็นของ Univanich Carmen Palm Oil Corporation ซึ่งผู้บริหารประเมินว่าไม่มีสาระสำคัญต่อกลุ่มกิจการ กลุ่มกิจการจึงไม่ได้เปิดเผยข้อมูลทางการเงินของ Univanich Carmen Palm Oil Corporation





17 ที่ดิน อาคาร และอุปกรณ์ - สุทธิ

งบการเงินรวม

	ต้นปาล์ม พันบาท	ต้นปาล์มที่ ยังไม่ให้ผล พันบาท	ที่ดิน พันบาท	ส่วนปรับปรุง ที่ดิน พันบาท	อาคาร และโรงงาน พันบาท	เครื่องจักร และอุปกรณ์ พันบาท	เครื่องตกแต่ง ติดตั้งเครื่องใช้ และยานพาหนะ พันบาท	สินทรัพย์ ระหว่างก่อสร้าง และติดตั้ง พันบาท	รวม พันบาท
	479,099	4,327	835,520	345,461	1,129,536	2,117,574	252,680	96,803	5,261,000
	(368,163)	-	-	(195,638)	(610,853)	(1,443,184)	(203,288)	-	(2,821,126)
	110,936	4,327	835,520	149,823	518,683	674,390	49,392	96,803	2,439,874
	110,936	4,327	835,520	149,823	518,683	674,390	49,392	96,803	2,439,874
	-	-	-	(85,532)	85,532	-	-	-	-
	110,936	4,327	835,520	64,291	604,215	674,390	49,392	96,803	2,439,874
	-	5,204	3,246	-	-	12,298	11,777	130,309	162,834
	5,038	(3,122)	-	914	11,648	79,122	19,175	(112,775)	-
	-	-	-	-	(2,724)	(580)	(338)	-	(3,642)
	(11,078)	-	-	(4,857)	(53,492)	(139,841)	(21,511)	-	(230,779)
	-	-	-	-	(783)	(1,657)	12	(496)	(2,924)
	104,896	6,409	838,766	60,348	558,864	623,732	58,507	113,841	2,365,363
	484,137	6,409	838,766	202,812	1,280,923	2,185,325	241,623	113,841	5,353,836
	(379,241)	-	-	(142,464)	(722,059)	(1,561,593)	(183,116)	-	(2,988,473)
	104,896	6,409	838,766	60,348	558,864	623,732	58,507	113,841	2,365,363

ณ วันที่ 1 มกราคม พ.ศ. 2565

ราคาทุน
หัก ค่าเสื่อมราคาสะสม
ราคาตามบัญชีสุทธิ

สำหรับปีสิ้นสุดวันที่

31 ธันวาคม พ.ศ. 2565

ราคาตามบัญชีสุทธิต้นปี
จัดประเภทรายการใหม่ - สุทธิ
ราคาตามบัญชีสุทธิต้นปี (ปรับปรุงใหม่)
ซื้อสินทรัพย์
โอนสินทรัพย์เข้า (ออก)
จำหน่ายสินทรัพย์ - สุทธิ
ค่าเสื่อมราคา
ผลต่างจากการแปลงค่าทางการเงิน
ราคาตามบัญชีสุทธิปลายปี

ณ วันที่ 31 ธันวาคม พ.ศ. 2565

ราคาทุน
หัก ค่าเสื่อมราคาสะสม
ราคาตามบัญชีสุทธิ

ส่วนที่ 3 - งบการเงิน

17 ที่ดิน อาคาร และอุปกรณ์ - สุทธิ (ต่อ)

งบการเงินรวม

	ต้นปาล์ม พันบาท	ต้นปาล์มที่ ยังไม่ให้ผล พันบาท	ที่ดิน พันบาท	ส่วนปรับปรุง ที่ดิน พันบาท	อาคาร และโรงงาน พันบาท	เครื่องจักร และอุปกรณ์ พันบาท	เครื่องตกแต่ง ติดตั้งเครื่องใช้ และยานพาหนะ พันบาท	สินทรัพย์ ระหว่างก่อสร้าง และติดตั้ง พันบาท	รวม พันบาท
	104,896	6,409	838,766	60,348	558,864	623,732	58,507	113,841	2,365,363
	5,990	17,748	169,337	-	567	32,345	6,985	245,930	478,902
	6,184	(6,184)	-	-	14,281	66,564	13,999	(94,844)	-
	-	-	-	-	-	(268)	(12)	(1,664)	(1,994)
	(10,233)	-	-	(4,637)	(53,324)	(136,193)	(20,833)	-	(225,210)
	-	-	-	-	(2,549)	(6,431)	(177)	(761)	(9,918)
	106,847	17,973	1,008,103	55,711	517,839	579,749	58,469	262,502	2,607,193
	496,311	17,973	1,008,103	202,812	1,291,177	2,240,708	250,172	262,502	5,769,758
	(389,464)	-	-	(147,101)	(773,338)	(1,660,959)	(191,703)	-	(3,162,565)
	106,847	17,973	1,008,103	55,711	517,839	579,749	58,469	262,502	2,607,193

สำหรับปีสิ้นสุดวันที่

31 ธันวาคม พ.ศ. 2566

ราคาตามบัญชีสุทธิตั้งปี

ซื้อสินทรัพย์

โอนสินทรัพย์เข้า (ออก)

จำหน่ายสินทรัพย์ - สุทธิ

ค่าเสื่อมราคา

ผลต่างจากการแปลงค่างบการเงิน

ราคาตามบัญชีสุทธิปลายปี

ณ วันที่ 31 ธันวาคม พ.ศ. 2566

ราคาทุน

หัก ค่าเสื่อมราคาสะสม

ราคาตามบัญชีสุทธิ

ต้นทุนการกู้ยืมจำนวน 4 ล้านบาท (พ.ศ. 2565 จำนวน 6 ล้านบาท) เกิดจากเงินกู้ยืมที่ขยืมมาเฉพาะเพื่อสร้างอาคารโรงงาน และได้บันทึกเป็นต้นทุนของสินทรัพย์รวมอยู่ในรายการซื้อสินทรัพย์ กลุ่มกิจการใช้ตราสารตั้งขึ้นเป็นทุนร้อยละ 5.29 ต่อปี (พ.ศ. 2565 ร้อยละ 4.23 ต่อปี) ในการคำนวณต้นทุนที่รวมเป็นราคาทุนของสินทรัพย์ อัตราการตั้งขึ้นเป็นทุนดังกล่าวเป็นอัตราต้นทุนการกู้ยืมที่เกิดจริงจากเงินกู้ยืมที่นำมาใช้เป็นเงินทุนในการก่อสร้าง



17 ที่ดิน อาคาร และอุปกรณ์ - สุทธิ (ต่อ)

งบการเงินเฉพาะกิจการ

	ต้นปี พันบาท	ต้นปี พันบาท	ต้นปี พันบาท	ส่วนปรับปรุง ที่ดิน พันบาท	อาคาร และโรงงาน พันบาท	เครื่องจักร และอุปกรณ์ พันบาท	เครื่องตกแต่ง ติดตั้งเครื่องใช้ สำนักงาน และยานพาหนะ พันบาท	สินทรัพย์ ระหว่างก่อสร้าง และติดตั้ง พันบาท	รวม พันบาท
ต้นปี	479,099	4,327	835,520	345,461	996,076	1,728,024	249,247	44,803	4,682,557
(368,163)	-	-	(195,638)	(195,638)	(569,912)	(1,257,001)	(200,055)	-	(2,590,769)
110,936	4,327	835,520	149,823	426,164	471,023	49,192	44,803		2,091,788
110,936	4,327	835,520	149,823	426,164	471,023	49,192	44,803		2,091,788
-	5,204	3,246	-	-	458	5,794	130,309		145,011
5,038	(3,122)	-	914	11,648	51,825	19,175	(85,478)		-
-	-	-	-	-	(580)	(338)	-		(918)
(11,078)	-	-	(4,857)	(45,587)	(103,756)	(20,957)	-		(186,235)
104,896	6,409	838,766	60,348	477,757	418,970	52,866	89,634		2,049,646
484,137	6,409	838,766	202,812	1,151,287	1,758,677	232,220	89,634		4,763,942
(379,241)	-	-	(142,464)	(673,530)	(1,339,707)	(179,354)	-		(2,714,296)
104,896	6,409	838,766	60,348	477,757	418,970	52,866	89,634		2,049,646

ณ วันที่ 1 มกราคม พ.ศ. 2565

ราคาทุน
หัก ค่าเสื่อมราคาสะสม
ราคาตามบัญชีสุทธิ

สำหรับปีสิ้นสุดวันที่
31 ธันวาคม พ.ศ. 2565

ราคาตามบัญชีสุทธิต้นปี
จัดประเภทรายการใหม่ - สุทธิ
ราคาตามบัญชีสุทธิต้นปี (ปรับปรุงใหม่)
ซื้อสินทรัพย์
โอนสินทรัพย์เข้า (ออก)
จำหน่ายสินทรัพย์ - สุทธิ
ค่าเสื่อมราคา
ราคาตามบัญชีสุทธิปลายปี

ณ วันที่ 31 ธันวาคม พ.ศ. 2565

ราคาทุน
หัก ค่าเสื่อมราคาสะสม
ราคาตามบัญชีสุทธิ

ส่วนที่ 3 - งบการเงิน

17 ที่ดิน อาคาร และอุปกรณ์ - สุทธิ (ต่อ)

งบการเงินเฉพาะกิจการ

	ต้นปาล์ม พันบาท	ต้นปาล์มที่ ยังไม่ให้ผล พันบาท	ที่ดิน พันบาท	ส่วนปรับปรุง ที่ดิน พันบาท	อาคาร และโรงงาน พันบาท	เครื่องจักร และอุปกรณ์ พันบาท	เครื่องตกแต่ง ติดตั้งเครื่องใช้ สำนักงาน และยานพาหนะ พันบาท	สินทรัพย์ ระหว่างก่อสร้าง และติดตั้ง พันบาท	รวม พันบาท
	104,896	6,409	838,766	60,348	477,757	418,970	52,866	89,634	2,049,646
	5,990	17,748	169,337	-	46	339	5,535	241,507	440,502
	6,184	(6,184)	-	-	14,281	66,564	13,999	(94,844)	-
	-	-	-	-	-	(268)	(12)	-	(280)
	(10,223)	-	-	(4,637)	(45,635)	(99,895)	(19,438)	-	(179,828)
	106,847	17,973	1,008,103	55,711	446,449	385,710	52,950	236,297	2,310,040
	496,311	17,973	1,008,103	202,812	1,165,092	1,795,452	239,614	236,297	5,161,654
	(389,464)	-	-	(147,101)	(718,643)	(1,409,742)	(186,664)	-	(2,851,614)
	106,847	17,973	1,008,103	55,711	446,449	385,710	52,950	236,297	2,310,040

สำหรับปีสิ้นสุดวันที่

31 ธันวาคม พ.ศ. 2566

ราคาตามบัญชีสุทธิตั้งปี

ซื้อสินทรัพย์

โอนสินทรัพย์เข้า (ออก)

จำหน่ายสินทรัพย์ - สุทธิ

ค่าเสื่อมราคา

ราคาตามบัญชีสุทธิปลายปี

ณ วันที่ 31 ธันวาคม พ.ศ. 2566

ราคาทุน

หัก ค่าเสื่อมราคาสะสม

ราคาตามบัญชีสุทธิ

รายการซื้อสินทรัพย์ส่วนใหญ่ คือ การซื้อที่ดินพื้นที่จำนวน 711 ไร่ ประกอบด้วยที่ดินมูลค่า 169.33 ล้านบาท และต้นปาล์มที่อยู่บนที่ดินมูลค่า 9.41 ล้านบาท



17 ที่ดิน อาคาร และอุปกรณ์ - สุทธิ (ต่อ)

สวนปาล์มน้ำมันของบริษัทปลูกในพื้นที่ดินที่มีเอกสารสิทธิ์ พื้นที่ดินได้รับสัมปทาน และพื้นที่ดินที่มีสัญญาเช่า รายละเอียดของที่ดิน สัมปทานและที่ดินเช่า ณ วันที่ 31 ธันวาคม พ.ศ. 2566 มีรายละเอียดดังต่อไปนี้

1) พื้นที่สัมปทานสวนเจียรวานิช

เนื้อที่จำนวน 20,000 ไร่ ตั้งอยู่ในท้องที่ตำบลปลายพระยา อำเภอปลายพระยา และตำบลคลองยา อำเภออ่าวลึก จังหวัดกระบี่ ได้รับอนุญาตให้ใช้พื้นที่ป่าสงวนแห่งชาติทำประโยชน์ปลูกปาล์มน้ำมัน ระยะเวลา 30 ปี เริ่มตั้งแต่วันที่ 22 เมษายน พ.ศ. 2526 จนถึงวันที่ 21 เมษายน พ.ศ. 2556 ซึ่งปัจจุบันพื้นที่ดังกล่าวได้หมดอายุการอนุญาตแล้ว

เมื่อวันที่ 1 กรกฎาคม พ.ศ. 2553 ก่อนหมดอายุการใช้ประโยชน์ บริษัทได้ยื่นขออนุญาตเข้าทำประโยชน์ต่อไปบนพื้นที่ สัมปทาน (สวนเจียรวานิช) โดยลดพื้นที่ลงเหลือ 10,849 ไร่ คำขอของบริษัทได้ผ่านความเห็นชอบตามขั้นตอนของทาง ราชการตั้งแต่ระดับท้องถิ่นจนถึงระดับกระทรวงแล้วเมื่อวันที่ 28 มีนาคม พ.ศ. 2555 แต่ขั้นตอนสุดท้ายในการนำเสนอ คณะรัฐมนตรีให้พิจารณาเห็นชอบเป็นไปอย่างล่าช้า ดังนั้น เมื่อวันที่ 7 มีนาคม พ.ศ. 2556 บริษัทจึงได้ฟ้องต่อศาลปกครอง นครศรีธรรมราช เพื่อขอให้ศาลปกครองนครศรีธรรมราชมีคำสั่งให้กระทรวงทรัพยากรธรรมชาติและสิ่งแวดล้อมนำคำขอ อนุญาตของบริษัท เสนอต่อคณะรัฐมนตรีเพื่อพิจารณาให้ความเห็นชอบตามขั้นตอนของทางราชการ และต่อมาเมื่อวันที่ 11 พฤษภาคม พ.ศ. 2559 ศาลปกครองนครศรีธรรมราชได้มีคำพิพากษามีคำสั่งให้รัฐมนตรีว่าการกระทรวงทรัพยากร ธรรมชาติและสิ่งแวดล้อมนำคำขออนุญาตของบริษัทเสนอต่อคณะรัฐมนตรีเพื่อพิจารณาภายใน 60 วันหลังจากคดีถึงที่สุด รัฐมนตรีว่าการกระทรวงทรัพยากรธรรมชาติและสิ่งแวดล้อมมิได้อุทธรณ์ ฉะนั้นคำพิพากษาจึงถึงที่สุด ดังนั้น กรมป่าไม้จึงนำคำ ขอบของบริษัทเข้าพิจารณาในคณะกรรมการพิจารณาการใช้ประโยชน์ในพื้นที่ป่าสงวนแห่งชาติก่อนเสนอให้คณะรัฐมนตรี พิจารณาตาม พรบ. ป่าสงวนแห่งชาติฉบับปี พ.ศ. 2559 ซึ่งคณะกรรมการพิจารณาใช้ประโยชน์ในเขตป่าสงวนแห่งชาติ ไม่เห็นชอบกรณีที่บริษัทขออนุญาตทำการปลูกสร้างสวนปาล์มหรือปลูกไม้ยืนต้นภายในเขตป่าสงวนแห่งชาติเพื่อปลูกปาล์ม น้ำมัน บริษัทจึงยื่นอุทธรณ์ไปที่ศาลปกครองสูงสุด ต่อมาเมื่อวันที่ 10 กุมภาพันธ์ พ.ศ. 2566 ศาลปกครองสูงสุดได้มีคำสั่งว่า เมื่อคณะกรรมการพิจารณาการใช้ประโยชน์ในพื้นที่ป่าสงวนแห่งชาติไม่เห็นชอบก็ไม่จำเป็นต้องนำเสนอคำ ขออนุญาตของบริษัทต่อคณะรัฐมนตรีต่อไป

นอกจากนี้ เมื่อวันที่ 30 สิงหาคม พ.ศ. 2556 กรมป่าไม้ได้มีคำสั่งห้ามมิให้บริษัทเข้ากระทำการใด ๆ ในพื้นที่สัมปทานสวน เจียรวานิชที่หมดอายุ ดังนั้นเมื่อวันที่ 20 ธันวาคม พ.ศ. 2556 ทางบริษัทจึงได้ยื่นฟ้องต่อศาลปกครองนครศรีธรรมราชเพิ่ม อีกคดีหนึ่ง โดยบริษัทได้เรียกค่าเสียหายจากกรมป่าไม้ที่ออกคำสั่งโดยมิชอบที่ไม่ให้บริษัทเข้าดำเนินกิจกรรมบนพื้นที่ดังกล่าว ระหว่างการขอต่ออายุหนังสืออนุญาต ต่อมาเมื่อวันที่ 19 กุมภาพันธ์ พ.ศ. 2561 ศาลปกครองนครศรีธรรมราชได้มีคำพิพากษา ยกฟ้องในคดีนี้ และบริษัทได้ยื่นอุทธรณ์ต่อศาลปกครองสูงสุด เมื่อวันที่ 19 มีนาคม พ.ศ. 2561 และศาลปกครองสูงสุดได้มี คำสั่งรับอุทธรณ์ของบริษัทเมื่อวันที่ 5 เมษายน พ.ศ. 2561 ขณะนี้คดีอยู่ระหว่างการพิจารณาของศาลปกครองสูงสุด

อนึ่ง บริษัทได้พบเอกสารสำคัญของทางราชการในระหว่างการดำเนินการทางด้านกฎหมายข้างต้นว่า ที่ดินสัมปทานสวน เจียรวานิชนี้ บริษัทได้ซื้อที่ดินนี้มาจากเจ้าของที่ดินเดิมหลายรายเป็นทอด ๆ โดยเจ้าของที่ดินดั้งเดิมได้ทำประโยชน์ที่ดิน นี้มาก่อนประมวลกฎหมายที่ดินประกาศใช้บังคับในปี พ.ศ. 2497 มีเนื้อที่รวมประมาณ 15,510 ไร่ พื้นที่ดินเหล่านี้บางส่วน เจ้าของที่ดินเดิมได้นำเจ้าหน้าที่ที่ดินเดินสำรวจรังวัด สอบสวนสิทธิการถือครอง และการทำประโยชน์มาแล้วในปี พ.ศ. 2520 ก่อนที่ทางราชการจะมีการประกาศเป็นเขตป่าสงวนแห่งชาติ “ป่าปลายคลองพระยา” ในปี พ.ศ. 2526 ทับพื้นที่ดินของบริษัท ดังนั้นบริษัทจึงเป็นผู้มีสิทธิครอบครองที่ดินโดยชอบตามกฎหมายตามประมวลกฎหมายแพ่งและพาณิชย์มาตรา 1367 และมาตรา 1336 และอาศัยสิทธิตามประมวลกฎหมายที่ดิน พ.ศ. 2497 มาตรา 4 และมาตรา 27 ตรี ปัจจุบันบริษัทอยู่ใน ระหว่างการดำเนินการขออนุญาตออกเอกสารสิทธิ์ที่ดินจากส่วนราชการของกรมที่ดิน และได้ยื่นฟ้องต่อศาลปกครองนครศรีธรรมราช ภายหลังคดีได้ถูกโอนไปยังศาลปกครองภูเก็ตและศาลปกครองภูเก็ตได้ทำการยกฟ้อง ต่อมาจึงยื่นฟ้องต่อศาลปกครองสูงสุด เพื่อขอให้ศาลมีคำสั่งให้กรมที่ดินออกเอกสารสิทธิ์ให้แก่บริษัท ปัจจุบันคดีการออกเอกสารสิทธิ์ที่ดินอยู่ระหว่างการพิจารณา ของศาลปกครองสูงสุด

ส่วนที่ 3 - งบการเงิน

17 ที่ดิน อาคาร และอุปกรณ์ - สุทธิ (ต่อ)

2) พื้นที่สวนไทยอุตสาหกรรม

2.1) พื้นที่สัมปทานสวนไทยอุตสาหกรรม

เนื้อที่จำนวน 8,250 ไร่ ตั้งอยู่ในจังหวัดกระบี่ และจังหวัดสุราษฎร์ธานี ได้รับอนุญาตจากกรมป่าไม้ให้ใช้พื้นที่ปลูกปาล์มน้ำมัน ระยะเวลา 30 ปี เริ่มตั้งแต่วันที่ 19 พฤศจิกายน พ.ศ. 2536 จนถึงวันที่ 18 พฤศจิกายน พ.ศ. 2566 ซึ่งปัจจุบันพื้นที่ดังกล่าวได้หมดอายุการอนุญาตแล้ว

จากการที่สัมปทานสวนไทยอุตสาหกรรมหมดอายุการใช้ประโยชน์ ในวันที่ 18 พฤศจิกายน พ.ศ. 2566 บริษัทจึงได้ยื่นขออนุญาตเข้าทำประโยชน์ต่อไปบนพื้นที่สัมปทานดังกล่าวต่อสำนักงานทรัพยากรธรรมชาติและสิ่งแวดล้อมจังหวัดสุราษฎร์ธานีและจังหวัดกระบี่ ตั้งแต่วันที่ 4 มิถุนายน พ.ศ. 2564 และวันที่ 25 พฤศจิกายน พ.ศ. 2564 ตามลำดับ โดยเจ้าหน้าที่ป่าไม้ได้ออกมาตรวจสอบพื้นที่พบว่าพื้นที่ที่จะสามารถอนุญาตให้บริษัทขอต่ออายุการเช่าได้เมื่อหักพื้นที่ทับซ้อนแล้วลดลงจากพื้นที่ตามสัญญาจำนวน 8,250 ไร่ เหลือพื้นที่จำนวน 6,977 ไร่ แบ่งเป็นพื้นที่จำนวน 6,376 ไร่ ตั้งอยู่ในท้องที่ตำบลปลายพระยา อำเภอปลายพระยา จังหวัดกระบี่ และพื้นที่จำนวน 601 ไร่ ตั้งอยู่ในท้องที่ตำบลบางสวรรค์ อำเภอพระแสง จังหวัดสุราษฎร์ธานี ต่อมากำขอเกิดความล่าช้า และยังคงอยู่ที่กรมป่าไม้ บริษัทจึงได้ฟ้องต่อศาลปกครองภูเก็ตและศาลปกครองนครศรีธรรมราช เมื่อวันที่ 15 มิถุนายน พ.ศ. 2566 เพื่อให้กรมป่าไม้นำเสนอคำขอต่อคณะกรรมการพิจารณาการใช้ประโยชน์ในเขตป่าสงวนแห่งชาติ เพื่อพิจารณาให้ความเห็นชอบจนเสร็จสิ้นต่อไป รวมถึงขอบรรเทาทุกข์ชั่วคราวก่อนการพิพากษา และขออนุญาตให้บริษัทเข้าไปทำประโยชน์ในพื้นที่ที่ได้รับอนุญาตเดิมในระหว่างการพิจารณาคำขอของบริษัท ต่อมาเมื่อวันที่ 11 กรกฎาคม พ.ศ. 2566 ศาลปกครองภูเก็ตมีคำสั่งไม่รับคำฟ้องของบริษัท และบริษัทได้อุทธรณ์ต่อศาลปกครองสูงสุดเมื่อวันที่ 8 สิงหาคม พ.ศ. 2566 อย่างไรก็ตามบริษัทได้ขอสงวนสิทธิไม่ย้ายทรัพย์สินออกจากพื้นที่ที่หมดอายุการอนุญาตในพื้นที่เขตจังหวัดกระบี่ต่อผู้ว่าราชการจังหวัด เนื่องจากอยู่ระหว่างการขอต่อหนังสืออนุญาต ในขณะที่ศาลปกครองนครศรีธรรมราชมีคำสั่ง เมื่อวันที่ 20 ตุลาคม พ.ศ. 2566 เกี่ยวกับวิธีการชั่วคราวก่อนการพิพากษา ให้บริษัทเข้าไปทำประโยชน์บนพื้นที่ที่ได้รับอนุญาตเดิมนับจากวันที่ครบกำหนดระยะเวลาตามหนังสืออนุญาตเดิมจนกว่าศาลจะมีคำสั่งเป็นอย่างอื่นหรือจนกว่าคดีจะถึงที่สุด

2.2) พื้นที่เช่าสวนไทยอุตสาหกรรม

เนื้อที่จำนวน 2,500 ไร่ ตั้งอยู่ในท้องที่ตำบลปลายพระยา อำเภอปลายพระยา จังหวัดกระบี่ และตำบลบางสวรรค์ อำเภอพระแสง จังหวัดสุราษฎร์ธานี ซึ่งบริษัทเช่าจากกรมส่งเสริมสหกรณ์เพื่อใช้เป็นพื้นที่ปลูกปาล์มน้ำมัน ระยะเวลา 30 ปี เริ่มตั้งแต่วันที่ 27 เมษายน พ.ศ. 2537 จนถึงวันที่ 26 เมษายน พ.ศ. 2567

เมื่อวันที่ 17 มิถุนายน พ.ศ. 2565 กรมส่งเสริมสหกรณ์ได้อนุญาตให้ใช้พื้นที่เพิ่มเติมอีกจำนวน 610 ไร่จากเนื้อที่เดิมจำนวน 2,500 ไร่ รวมเป็นจำนวนทั้งสิ้น 3,110 ไร่ ต่อมาก่อนหมดอายุสัญญาเช่า เมื่อวันที่ 1 มิถุนายน พ.ศ. 2566 บริษัทได้ยื่นขอต่อสัญญาเช่า เพื่อเข้าทำประโยชน์ต่อไปในพื้นที่ ซึ่งคำขอของบริษัทได้รับความเห็นชอบจากสหกรณ์จังหวัดเมื่อวันที่ 29 มิถุนายน พ.ศ. 2566 ปัจจุบันคำขออนุญาตของบริษัทอยู่ระหว่างการพิจารณาของกรมส่งเสริมสหกรณ์

ทั้งนี้ กลุ่มกิจการประเมินว่าเรื่องดังกล่าวข้างต้น จะไม่มีผลกระทบต่องบการเงินที่น่าเสนอ



18 สินทรัพย์ไม่มีตัวตน - สุทธิ

	งบการเงินรวมและงบการเงินเฉพาะกิจการ		
	โปรแกรมคอมพิวเตอร์ พันบาท	สัญญา ส่วนแบ่งรายได้ พันบาท	รวม พันบาท
ณ วันที่ 1 มกราคม พ.ศ. 2565			
ราคาทุน	3,179	17,291	20,470
หัก ค่าตัดจำหน่ายสะสม	(481)	(8,206)	(8,687)
ราคาตามบัญชีสุทธิ	2,698	9,085	11,783
สำหรับปีสิ้นสุดวันที่ 31 ธันวาคม พ.ศ. 2565			
ราคาตามบัญชีสุทธิต้นปี	2,698	9,085	11,783
ค่าตัดจำหน่าย	(636)	(1,758)	(2,394)
ราคาตามบัญชีสุทธิปลายปี	2,062	7,327	9,389
ณ วันที่ 31 ธันวาคม พ.ศ. 2565			
ราคาทุน	3,179	17,291	20,470
หัก ค่าตัดจำหน่ายสะสม	(1,117)	(9,964)	(11,081)
ราคาตามบัญชีสุทธิ	2,062	7,327	9,389
สำหรับปีสิ้นสุดวันที่ 31 ธันวาคม พ.ศ. 2566			
ราคาตามบัญชีสุทธิต้นปี	2,062	7,327	9,389
ค่าตัดจำหน่าย	(636)	(1,758)	(2,394)
ราคาตามบัญชีสุทธิปลายปี	1,426	5,569	6,995
ณ วันที่ 31 ธันวาคม พ.ศ. 2566			
ราคาทุน	3,179	17,291	20,470
หัก ค่าตัดจำหน่ายสะสม	(1,753)	(11,722)	(13,475)
ราคาตามบัญชีสุทธิ	1,426	5,569	6,995

ส่วนที่ 3 - งบการเงิน

19 สินทรัพย์สิทธิการใช้ - สุทธิ

	งบการเงินรวม
	ที่ดิน พันบาท
ยอดยกมา ณ วันที่ 1 มกราคม พ.ศ. 2565	15,227
ค่าเสื่อมราคา	(309)
ผลต่างจากการแปลงค่างบการเงิน	(1,915)
ราคาตามบัญชีสุทธิ ณ วันที่ 31 ธันวาคม พ.ศ. 2565	13,003
ยอดยกมา ณ วันที่ 1 มกราคม พ.ศ. 2566	13,003
ค่าเสื่อมราคา	(364)
ผลต่างจากการแปลงค่างบการเงิน	(344)
ราคาตามบัญชีสุทธิ ณ วันที่ 31 ธันวาคม พ.ศ. 2566	12,295

20 ภาษีเงินได้รอการตัดบัญชี - สุทธิ

	งบการเงินรวม		งบการเงินเฉพาะกิจการ	
	พ.ศ. 2566 พันบาท	พ.ศ. 2565 พันบาท	พ.ศ. 2566 พันบาท	พ.ศ. 2565 พันบาท
สินทรัพย์ภาษีเงินได้รอการตัดบัญชี	43,549	53,224	41,397	46,807
หนี้สินภาษีเงินได้รอการตัดบัญชี	(27,510)	(26,774)	(18,466)	(18,665)
ภาษีเงินได้รอการตัดบัญชี - สุทธิ	16,039	26,450	22,931	28,142

รายการเคลื่อนไหวของภาษีเงินได้รอการตัดบัญชีมีดังนี้

	งบการเงินรวม		งบการเงินเฉพาะกิจการ	
	พ.ศ. 2566 พันบาท	พ.ศ. 2565 พันบาท	พ.ศ. 2566 พันบาท	พ.ศ. 2565 พันบาท
ยอดยกมาต้นปี	26,450	41,305	28,142	43,534
เพิ่ม / (ลด) ในกำไรหรือขาดทุน (หมายเหตุข้อ 28)	(10,151)	(14,855)	(5,211)	(15,392)
เพิ่ม / (ลด) ในกำไรขาดทุนเบ็ดเสร็จอื่น	(260)	-	-	-
ยอดคงเหลือปลายปี	16,039	26,450	22,931	28,142



20 ภาษีเงินได้รอการตัดบัญชี - สุทธิ (ต่อ)

รายการเคลื่อนไหวของสินทรัพย์และหนี้สินภาษีเงินได้รอการตัดบัญชีมีดังนี้

	งบการเงินรวม		
	ณ วันที่ 1 มกราคม พ.ศ.2565 พันบาท	เพิ่ม/(ลด) ในกำไรหรือขาดทุน พันบาท	ณ วันที่ 31 ธันวาคม พ.ศ.2565 พันบาท
สินทรัพย์ภาษีเงินได้รอการตัดบัญชี			
ภาระผูกพันผลประโยชน์พนักงาน	50,792	(9,877)	40,915
ค่าตัดจำหน่ายสินทรัพย์ไม่มีตัวตน	1,168	(1,168)	-
ค่าตัดจำหน่ายสวนป่าล้ม	6,682	(616)	6,066
อื่น ๆ	3,769	2,474	6,243
	62,411	(9,187)	53,224
หนี้สินภาษีเงินได้รอการตัดบัญชี			
สินทรัพย์ชีวภาพ	(14,118)	(4,547)	(18,665)
สินทรัพย์สิทธิการใช้	(3,356)	105	(3,251)
อื่น ๆ	(3,632)	(1,226)	(4,858)
	(21,106)	(5,668)	(26,774)
สินทรัพย์ภาษีเงินได้รอการตัดบัญชี - สุทธิ	41,305	(14,855)	26,450

	งบการเงินรวม			
	ณ วันที่ 1 มกราคม พ.ศ. 2566 พันบาท	เพิ่ม/(ลด) ในกำไรหรือ ขาดทุน พันบาท	เพิ่ม/(ลด) ในกำไรขาดทุน เบ็ดเสร็จอื่น พันบาท	ณ วันที่ 31 ธันวาคม พ.ศ. 2566 พันบาท
สินทรัพย์ภาษีเงินได้รอการตัดบัญชี				
ภาระผูกพันผลประโยชน์พนักงาน	40,915	(3,898)	(260)	36,757
ค่าตัดจำหน่ายสวนป่าล้ม	6,066	(1,805)	-	4,261
อื่น ๆ	6,243	(3,712)	-	2,531
	53,224	(9,415)	(260)	43,549
หนี้สินภาษีเงินได้รอการตัดบัญชี				
สินทรัพย์ชีวภาพ	(18,665)	626	-	(18,039)
สินทรัพย์สิทธิการใช้	(3,251)	177	-	(3,074)
อื่น ๆ	(4,858)	(1,539)	-	(6,397)
	(26,774)	(736)	-	(27,510)
สินทรัพย์ภาษีเงินได้รอการตัดบัญชี - สุทธิ	26,450	(10,151)	(260)	16,039

ส่วนที่ 3 - งบการเงิน

20 ภาษีเงินได้รอการตัดบัญชี - สุทธิ (ต่อ)

	งบการเงินเฉพาะกิจการ		
	ณ วันที่ 1 มกราคม พ.ศ.2565 พันบาท	เพิ่ม/(ลด) ในกำไรหรือขาดทุน พันบาท	ณ วันที่ 31 ธันวาคม พ.ศ.2565 พันบาท
สินทรัพย์ภาษีเงินได้รอการตัดบัญชี			
ภาระผูกพันผลประโยชน์พนักงาน	48,986	(11,298)	37,688
ค่าตัดจำหน่ายสินทรัพย์ไม่มีตัวตน	1,168	(1,168)	-
ค่าตัดจำหน่ายสวนปาล์ม	6,682	(616)	6,066
อื่น ๆ	816	2,237	3,053
	57,652	(10,845)	46,807
หนี้สินภาษีเงินได้รอการตัดบัญชี			
สินทรัพย์ชีวภาพ	(14,118)	(4,547)	(18,665)
สินทรัพย์ภาษีเงินได้รอการตัดบัญชี - สุทธิ	43,534	(15,392)	28,142

	งบการเงินเฉพาะกิจการ		
	ณ วันที่ 1 มกราคม พ.ศ.2566 พันบาท	เพิ่ม/(ลด) ในกำไรหรือขาดทุน พันบาท	ณ วันที่ 31 ธันวาคม พ.ศ.2566 พันบาท
สินทรัพย์ภาษีเงินได้รอการตัดบัญชี			
ภาระผูกพันผลประโยชน์พนักงาน	37,688	(1,312)	36,376
ค่าตัดจำหน่ายสวนปาล์ม	6,066	(1,805)	4,261
อื่น ๆ	3,053	(2,293)	760
	46,807	(5,410)	41,397
หนี้สินภาษีเงินได้รอการตัดบัญชี			
สินทรัพย์ชีวภาพ	(18,665)	626	(18,039)
อื่น ๆ	-	(427)	(427)
	(18,665)	199	(18,466)
สินทรัพย์ภาษีเงินได้รอการตัดบัญชี - สุทธิ	28,142	(5,211)	22,931





21 เจ้าหนี้การค้าและเจ้าหนี้อื่น

	งบการเงินรวม		งบการเงินเฉพาะกิจการ	
	พ.ศ. 2566 พันบาท	พ.ศ. 2565 พันบาท	พ.ศ. 2566 พันบาท	พ.ศ. 2565 พันบาท
เจ้าหนี้การค้า	45,869	66,328	33,365	29,221
เจ้าหนี้ค่าซื้อสินทรัพย์ถาวร	12,690	5,086	12,690	3,976
ค่าใช้จ่ายค้างจ่าย	61,903	78,815	52,007	62,578
อื่น ๆ	8,389	8,405	8,266	8,268
รวมเจ้าหนี้การค้าและเจ้าหนี้อื่น	128,851	158,634	106,328	104,043

22 เงินกู้ยืมระยะยาวจากสถาบันการเงิน

บริษัท Univanich Camen Palm Oil Corporation ซึ่งเป็นบริษัทย่อยได้ทำสัญญาเงินกู้ยืมจากธนาคารแห่งหนึ่งในประเทศฟิลิปปินส์ เป็นจำนวนเงิน 234 ล้านเปโซ เพื่อนำมาใช้ในการก่อสร้างโรงงานน้ำมันปาล์ม และซื้อเครื่องจักร เงินกู้ยืมนี้มีกำหนดการชำระคืนภายใน 10 ปี โดยได้รับยกเว้นการชำระเงินต้นและดอกเบี้ยในปีแรกนับจากวันที่ทำสัญญา หลังจากนั้นจะทำการชำระคืนด้วยยอดที่เท่ากันทุก 3 เดือนเป็นระยะเวลา 36 งวด เงินให้กู้ยืมนี้ค้ำประกันโดยใช้ที่ดินของกิจการที่เกี่ยวข้องของกันของบริษัทย่อย

การเปลี่ยนแปลงในเงินกู้ยืมระยะยาวจากสถาบันการเงินสามารถวิเคราะห์ได้ดังนี้

	งบการเงินรวม	
	พ.ศ. 2566 พันบาท	พ.ศ. 2565 พันบาท
สำหรับปีสิ้นสุดวันที่ 31 ธันวาคม		
ยอดยกมาต้นปี	117,986	153,610
จ่ายคืนเงินกู้ระหว่างปี	(34,604)	(34,280)
ผลต่างจากการแปลงค่างบการเงิน	(3,707)	(1,344)
ยอดคงเหลือปลายปี	79,675	117,986

ณ วันที่ 31 ธันวาคม พ.ศ. 2566 อัตราดอกเบี้ยที่แท้จริงถ่วงน้ำหนักของเงินกู้ยืมระยะยาว คือ ร้อยละ 7 ต่อปี (พ.ศ. 2565 ร้อยละ 8 ต่อปี)

ระยะเวลาครบกำหนดของเงินกู้ยืมระยะยาวจากสถาบันการเงิน มีดังต่อไปนี้

	งบการเงินรวม	
	พ.ศ. 2566 พันบาท	พ.ศ. 2565 พันบาท
เงินกู้ยืมระยะยาวจากสถาบันการเงิน		
- ครบกำหนดชำระภายใน 1 ปี	17,718	35,727
- ครบกำหนดชำระเกินกว่า 1 ปี แต่ไม่เกิน 5 ปี	59,007	57,890
- ครบกำหนดชำระเกินกว่า 5 ปี	2,950	24,369
รวมเงินกู้ยืมระยะยาวจากสถาบันการเงิน	79,675	117,986

ส่วนที่ 3 - งบการเงิน

23 ภาระผูกพันผลประโยชน์พนักงาน

	งบการเงินรวม		งบการเงินเฉพาะกิจการ	
	พ.ศ. 2566 พันบาท	พ.ศ. 2565 พันบาท	พ.ศ. 2566 พันบาท	พ.ศ. 2565 พันบาท
งบแสดงฐานะทางการเงิน	183,407	188,443	181,884	188,443
ค่าใช้จ่ายผลประโยชน์พนักงานสำหรับปี	21,134	30,437	18,570	30,437

รายการเคลื่อนไหวของภาระผูกพันผลประโยชน์ที่กำหนดไว้ระหว่างปีมีดังนี้

	งบการเงินรวม		งบการเงินเฉพาะกิจการ	
	พ.ศ. 2566 พันบาท	พ.ศ. 2565 พันบาท	พ.ศ. 2566 พันบาท	พ.ศ. 2565 พันบาท
ยอดยกมาต้นปี	188,443	239,315	188,443	239,315
ต้นทุนบริการปัจจุบัน	17,482	27,178	15,076	27,178
ต้นทุนดอกเบี้ย	3,652	3,259	3,494	3,259
การวัดมูลค่าใหม่ของภาระผูกพันผลประโยชน์				
หลังออกจากงาน	(1,041)	-	-	-
จ่ายผลประโยชน์	(25,129)	(81,309)	(25,129)	(81,309)
ยอดคงเหลือปลายปี	183,407	188,443	181,884	188,443

ค่าใช้จ่ายทั้งหมดที่รับรู้ในกำไรหรือขาดทุนสำหรับแต่ละรายการมีดังนี้

	งบการเงินรวม		งบการเงินเฉพาะกิจการ	
	พ.ศ. 2566 พันบาท	พ.ศ. 2565 พันบาท	พ.ศ. 2566 พันบาท	พ.ศ. 2565 พันบาท
ต้นทุนบริการปัจจุบัน	17,482	27,178	15,076	27,178
ต้นทุนดอกเบี้ย	3,652	3,259	3,494	3,259
รวม (แสดงเป็นส่วนหนึ่งของค่าใช้จ่าย ผลประโยชน์พนักงาน)	21,134	30,437	18,570	30,437

ข้อสมมติหลักในการประมาณการตามหลักคณิตศาสตร์ประกันภัยที่ใช้เป็นดังนี้

	งบการเงินรวม		งบการเงินเฉพาะกิจการ	
	พ.ศ. 2566	พ.ศ. 2565	พ.ศ. 2566	พ.ศ. 2565
อัตราคิดลด	ร้อยละ 1.66-6.09	ร้อยละ 1.66	ร้อยละ 1.66	ร้อยละ 1.66
อัตราการเพิ่มขึ้นของเงินเดือนที่คาดไว้	ร้อยละ 2.0 - 6.0	ร้อยละ 2.0 - 3.5	ร้อยละ 2.0 - 3.5	ร้อยละ 2.0 - 3.5



23 ภาระผูกพันผลประโยชน์พนักงาน (ต่อ)

		งบการเงินรวม					
		ผลกระทบต่อภาระผูกพันผลประโยชน์ที่กำหนดไว้					
		การเปลี่ยนแปลง ในข้อสมมติ		การเพิ่มขึ้นของข้อสมมติ		การลดลงของข้อสมมติ	
		พ.ศ. 2566	พ.ศ. 2565	พ.ศ. 2566	พ.ศ. 2565	พ.ศ. 2566	พ.ศ. 2565
				พันบาท	พันบาท	พันบาท	พันบาท
อัตราคิดลด	ร้อยละ 1	ร้อยละ 1	ลดลง	ลดลง	เพิ่มขึ้น	ลดลง	ลดลง
			18,379	17,713	21,359	20,619	
อัตราการเพิ่มขึ้นของเงินเดือน	ร้อยละ 1	ร้อยละ 1	เพิ่มขึ้น	เพิ่มขึ้น	ลดลง	เพิ่มขึ้น	เพิ่มขึ้น
			26,424	23,724	22,731	20,553	

		งบการเงินเฉพาะกิจการ					
		ผลกระทบต่อภาระผูกพันผลประโยชน์ที่กำหนดไว้					
		การเปลี่ยนแปลง ในข้อสมมติ		การเพิ่มขึ้นของข้อสมมติ		การลดลงของข้อสมมติ	
		พ.ศ. 2566	พ.ศ. 2565	พ.ศ. 2566	พ.ศ. 2565	พ.ศ. 2566	พ.ศ. 2565
				พันบาท	พันบาท	พันบาท	พันบาท
อัตราคิดลด	ร้อยละ 1	ร้อยละ 1	ลดลง	ลดลง	เพิ่มขึ้น	ลดลง	ลดลง
			18,209	17,713	21,157	20,619	
อัตราการเพิ่มขึ้นของเงินเดือน	ร้อยละ 1	ร้อยละ 1	เพิ่มขึ้น	เพิ่มขึ้น	ลดลง	เพิ่มขึ้น	เพิ่มขึ้น
			26,224	23,724	22,559	20,553	

การวิเคราะห์ความอ่อนไหวข้างต้นนี้อ้างอิงจากการเปลี่ยนแปลงข้อสมมติขณะให้ข้อสมมติอื่นคงที่ ในทางปฏิบัติสถานการณ์ดังกล่าวยากที่จะเกิดขึ้น และการเปลี่ยนแปลงในข้อสมมติอาจมีความสัมพันธ์กัน ในการคำนวณการวิเคราะห์ความอ่อนไหวของภาระผูกพันผลประโยชน์ที่กำหนดไว้ที่มีต่อการเปลี่ยนแปลงในข้อสมมติหลักได้ใช้วิธีเดียวกับ (มูลค่าปัจจุบันของภาระผูกพันโครงการผลประโยชน์ที่กำหนดไว้คำนวณด้วยวิธีคิดลดแต่ละหน่วยที่ประมาณการไว้ (Projected Unit Credit Method) ณ วันสิ้นรอบระยะเวลารายงาน) ในการคำนวณหนี้สินผลประโยชน์พนักงานที่รับรู้ในงบแสดงฐานะการเงิน

วิธีการและประเภทของข้อสมมติที่ใช้ในการจัดทำกรวิเคราะห์ความอ่อนไหวไม่ได้เปลี่ยนแปลงจากปีก่อน

ระยะเวลาถัวเฉลี่ยถ่วงน้ำหนักของภาระผูกพันตามโครงการผลประโยชน์ คือ 11-12 ปี (พ.ศ. 2565: 11 ปี)

การวิเคราะห์การครบกำหนดของการจ่ายชำระผลประโยชน์เมื่อเกษียณอายุที่ไม่มีกรคิดลดเป็นดังต่อไปนี้

	งบการเงินรวม		งบการเงินเฉพาะกิจการ	
	พ.ศ. 2566	พ.ศ. 2565	พ.ศ. 2566	พ.ศ. 2565
	พันบาท	พันบาท	พันบาท	พันบาท
ผลประโยชน์เมื่อเกษียณอายุ				
- ระหว่าง 1 ปี ถึง 2 ปี	24,208	29,781	24,118	29,781
- ระหว่าง 2 ปี ถึง 5 ปี	17,175	37,051	17,175	37,051
- เกินกว่า 5 ปี	524,425	539,405	524,163	539,405
	565,808	606,237	565,456	606,237

ส่วนที่ 3 - งบการเงิน

24 ทุนสำรองตามกฎหมาย

ตามพระราชบัญญัติบริษัทมหาชน จำกัด บริษัทจะต้องจัดสรรกำไรสุทธิประจำปีส่วนหนึ่งไว้เป็นทุนสำรองไม่น้อยกว่าร้อยละห้าของกำไรสุทธิประจำปี หักด้วยขาดทุนสะสมยกมา (ถ้ามี) จนกว่าทุนสำรองนี้จะมีจำนวนไม่น้อยกว่าร้อยละสิบของทุนจดทะเบียน บริษัท ได้ตั้งสำรองตามกฎหมายเต็มมูลค่าแล้ว สำรองตามกฎหมายนี้ไม่สามารถนำไปจ่ายเงินปันผลได้

25 เงินปันผลจ่าย

พ.ศ. 2566

ที่ประชุมสามัญผู้ถือหุ้นเมื่อวันที่ 28 เมษายน 2566 ได้อนุมัติให้จ่ายเงินปันผลจากผลการดำเนินงานสำหรับปีสิ้นสุด 31 ธันวาคม พ.ศ. 2565 ในอัตราหุ้นละ 1.00 บาท เป็นจำนวนเงินรวม 940 ล้านบาท บริษัทได้จ่ายเงินปันผลระหว่างกาลไปแล้วในเดือนกันยายน พ.ศ. 2565 ในอัตราหุ้นละ 0.30 บาท เป็นจำนวนเงินรวม 282 ล้านบาท ดังนั้น บริษัทได้จ่ายเงินปันผลที่เหลืออีกในอัตราหุ้นละ 0.7 บาท เป็นจำนวนเงินรวม 658 ล้านบาท ในเดือนพฤษภาคม พ.ศ. 2566

ที่ประชุมคณะกรรมการเมื่อวันที่ 11 สิงหาคม พ.ศ. 2566 ได้มีมติอนุมัติให้จ่ายเงินปันผลระหว่างกาลสำหรับปีสิ้นสุดวันที่ 31 ธันวาคม พ.ศ. 2566 ในอัตราหุ้นละ 0.30 บาท เป็นจำนวนเงินรวม 282 ล้านบาท โดยบริษัทได้จ่ายเงินปันผลระหว่างกาลนี้ในเดือนกันยายน พ.ศ. 2566

พ.ศ. 2565

ที่ประชุมสามัญผู้ถือหุ้นเมื่อวันที่ 22 เมษายน 2565 ได้อนุมัติให้จ่ายเงินปันผลจากผลการดำเนินงานสำหรับปีสิ้นสุด 31 ธันวาคม พ.ศ. 2564 ในอัตราหุ้นละ 0.70 บาท เป็นจำนวนเงินรวม 658 ล้านบาท บริษัทได้จ่ายเงินปันผลระหว่างกาลไปแล้วในเดือนกันยายน พ.ศ. 2564 ในอัตราหุ้นละ 0.30 บาท เป็นจำนวนเงินรวม 282 ล้านบาท ดังนั้น บริษัทได้จ่ายเงินปันผลที่เหลืออีกในอัตราหุ้นละ 0.40 บาท เป็นจำนวนเงินรวม 376 ล้านบาท ในเดือนพฤษภาคม พ.ศ. 2565

ที่ประชุมคณะกรรมการเมื่อวันที่ 11 สิงหาคม พ.ศ. 2565 ได้มีมติอนุมัติให้จ่ายเงินปันผลระหว่างกาลสำหรับปีสิ้นสุดวันที่ 31 ธันวาคม พ.ศ. 2565 ในอัตราหุ้นละ 0.30 บาท เป็นจำนวนเงินรวม 282 ล้านบาท โดยบริษัทได้จ่ายเงินปันผลระหว่างกาลนี้ในเดือนกันยายน พ.ศ. 2565

26 ส่วนได้เสียที่ไม่มีอำนาจควบคุม

ยอดยกมาต้นปี

เงินปันผลจ่ายให้แก่ส่วนได้เสียที่ไม่มีอำนาจควบคุม

ส่วนแบ่งปันกำไรเบ็ดเสร็จรวม - ส่วนที่เป็นของส่วนได้เสียที่ไม่มีอำนาจควบคุม

ยอดคงเหลือปลายปี

งบการเงินรวม	
พ.ศ. 2566	พ.ศ. 2565
พันบาท	พันบาท
237,131	189,275
(36,401)	(25,701)
50,206	73,557
250,936	237,131



27 ค่าใช้จ่ายตามลักษณะ

	งบการเงินรวม		งบการเงินเฉพาะกิจการ	
	พ.ศ. 2566 พันบาท	พ.ศ. 2565 พันบาท	พ.ศ. 2566 พันบาท	พ.ศ. 2565 พันบาท
วัตถุดิบและวัสดุสิ้นเปลืองใช้ไป	11,500,567	15,165,548	10,814,494	14,197,887
การเปลี่ยนแปลงในสินค้าสำเร็จรูป				
- น้ำมันปาล์มและผลิตภัณฑ์พลอยได้	(13,723)	67,801	35,385	58,452
ค่าใช้จ่ายเกี่ยวกับพนักงาน	394,886	406,521	395,135	391,457
ค่าใช้จ่ายเกี่ยวกับการขนส่ง	291,254	249,296	227,513	188,852

28 ภาษีเงินได้

ภาษีเงินได้สำหรับปี ประกอบด้วยรายละเอียดดังนี้

	งบการเงินรวม		งบการเงินเฉพาะกิจการ	
	พ.ศ. 2566 พันบาท	พ.ศ. 2565 พันบาท	พ.ศ. 2566 พันบาท	พ.ศ. 2565 พันบาท
ภาษีเงินได้งวดปัจจุบัน	226,241	300,894	193,161	290,393
การปรับปรุงจากงวดก่อน	(19,148)	(646)	(19,148)	(646)
ภาษีเงินได้รอการตัดบัญชี (หมายเหตุข้อ 20)	10,151	14,855	5,211	15,392
รวมค่าใช้จ่ายภาษีเงินได้สำหรับปี	217,244	315,103	179,224	305,139

ค่าใช้จ่ายภาษีเงินได้สำหรับกำไรก่อนหักภาษีของกลุ่มกิจการมียอดจำนวนเงินที่แตกต่างจากการคำนวณกำไรทางบัญชีคู่กับอัตราภาษีของประเทศที่บริษัทใหญ่ตั้งอยู่ โดยมีรายละเอียดดังนี้

	งบการเงินรวม		งบการเงินเฉพาะกิจการ	
	พ.ศ. 2566 พันบาท	พ.ศ. 2565 พันบาท	พ.ศ. 2566 พันบาท	พ.ศ. 2565 พันบาท
กำไรทางบัญชีก่อนภาษีเงินได้	1,210,748	1,820,582	1,064,146	1,661,697
อัตราภาษี	20% และ 25%	20% และ 25%	20%	20%
ภาษีเงินได้ในปีปัจจุบันคำนวณจากกำไรทางบัญชี	250,993	373,353	212,829	332,339
ผลกระทบทางภาษีจาก:				
- รายได้ที่ได้รับยกเว้นภาษี	(18,160)	(59,226)	(15,077)	(26,762)
- รายได้ทางภาษีที่ไม่ได้รับรู้ทางบัญชี	151	153	151	153
- ค่าใช้จ่ายที่สามารถหักภาษีได้เพิ่ม	(200)	-	(200)	-
- ค่าใช้จ่ายที่ไม่สามารถหักภาษี	3,205	1,618	266	204
- การปรับปรุงจากงวดก่อน	(19,148)	(646)	(19,148)	(646)
- การเปลี่ยนแปลงของผลแตกต่างชั่วคราวที่ไม่ได้รับรู้	403	(149)	403	(149)
ค่าใช้จ่ายภาษีเงินได้	217,244	315,103	179,224	305,139

อัตราภาษีเงินได้ที่แท้จริงถ่วงเฉลี่ยที่ใช้สำหรับกลุ่มกิจการและบริษัทคือ อัตราร้อยละ 17.9 และร้อยละ 16.8 ตามลำดับ (พ.ศ. 2565 อัตราร้อยละ 17.3 และร้อยละ 18.4 ตามลำดับ)

ส่วนที่ 3 - งบการเงิน

29 กำไรต่อหุ้นขั้นพื้นฐาน

กำไรต่อหุ้นขั้นพื้นฐานคำนวณโดยการหารกำไรสุทธิที่เป็นของผู้ถือหุ้นสามัญด้วยจำนวนหุ้นสามัญเฉลี่ยถ่วงน้ำหนักตามระยะเวลาที่ออกอยู่ในระหว่างปี

	งบการเงินรวม		งบการเงินเฉพาะกิจการ	
	พ.ศ. 2566	พ.ศ. 2565	พ.ศ. 2566	พ.ศ. 2565
กำไรสุทธิส่วนที่เป็นของบริษัท (พันบาท)	936,004	1,429,765	884,922	1,356,558
จำนวนหุ้นสามัญเฉลี่ยถ่วงน้ำหนัก ที่ออกระหว่างปี (หุ้น)	940,000,000	940,000,000	940,000,000	940,000,000
กำไรต่อหุ้นขั้นพื้นฐานที่เป็นของบริษัท (บาท)	1.00	1.52	0.94	1.44

บริษัทไม่มีหุ้นสามัญเทียบเท่าปรับลด สำหรับปีสิ้นสุดวันที่ 31 ธันวาคม พ.ศ. 2566 และ พ.ศ. 2565

30 รายการกับบุคคลหรือกิจการที่เกี่ยวข้องกัน

ผู้ถือหุ้นใหญ่ของบริษัทคือนายอภิรักษ์ วาณิช และสมาชิกในครอบครัว

รายการต่อไปนี้เป็นรายการกับบุคคลหรือกิจการที่เกี่ยวข้องกันที่สำคัญ

ก) การขาย การซื้อสินค้าและใช้บริการ

	งบการเงินรวม		งบการเงินเฉพาะกิจการ	
	พ.ศ. 2566 พันบาท	พ.ศ. 2565 พันบาท	พ.ศ. 2566 พันบาท	พ.ศ. 2565 พันบาท
รายได้อื่น				
บริษัทย่อย	-	-	12,129	19,420
ดอกเบียร์รับ				
บริษัทย่อย	-	-	2,629	2,529
การซื้อสินค้า				
กิจการที่มีผู้ถือหุ้นและกรรมการร่วมกัน	6,709	11,906	6,709	11,906
การใช้บริการ				
กิจการที่มีผู้ถือหุ้นและกรรมการร่วมกัน	14,317	16,142	14,317	16,142

ข) ลูกหนี้กิจการที่เกี่ยวข้องกัน

	งบการเงินรวม		งบการเงินเฉพาะกิจการ	
	พ.ศ. 2566 พันบาท	พ.ศ. 2565 พันบาท	พ.ศ. 2566 พันบาท	พ.ศ. 2565 พันบาท
ลูกหนี้กิจการที่เกี่ยวข้องกัน				
- ลูกหนี้อื่นบริษัทย่อย	-	-	23,513	12,009
- เงินจ่ายล่วงหน้าแก่บริษัทย่อย	-	-	2,863	1,439
	-	-	26,376	13,448



30 รายการกับบุคคลหรือกิจการที่เกี่ยวข้องกัน (ต่อ)

ก) ยอดคงค้างที่เกิดจากการซื้อสินค้าและให้บริการ

	งบการเงินรวม		งบการเงินเฉพาะกิจการ	
	พ.ศ. 2566 พฤษภาคม	พ.ศ. 2565 พฤษภาคม	พ.ศ. 2566 พฤษภาคม	พ.ศ. 2565 พฤษภาคม
ค่าใช้จ่ายค้างจ่าย				
กิจการที่มีผู้ถือหุ้นและกรรมการร่วมกัน	967	1,668	967	1,668

ง) เงินให้กู้ยืมระยะยาวแก่บริษัทย่อย

ในปี พ.ศ. 2556 บริษัทได้ทำสัญญาเงินให้กู้ยืมระยะยาวแก่บริษัท Univanich Agribusiness Corporation ซึ่งเป็นบริษัทย่อย ในวงเงินจำนวน 3 ล้านดอลลาร์สหรัฐอเมริกา เพื่อใช้ในการลงทุนโครงการธุรกิจร่วมทุนก่อสร้างโรงงาน เงินให้กู้ยืมดังกล่าวมีกำหนดชำระคืนเงินต้นทุกปีตามจำนวนเงินที่ระบุไว้ในสัญญาเงินให้กู้ยืม โดยเริ่มรับชำระคืนในปีที่ 5 นับจากวันที่บริษัทให้เงินให้กู้ยืมงวดแรกซึ่งครบกำหนดชำระคืนงวดแรกในวันที่ 21 มิถุนายน พ.ศ. 2561

เมื่อวันที่ 21 มิถุนายน พ.ศ. 2561 บริษัทได้ทำสัญญาเพิ่มเติมเพื่อเปลี่ยนแปลงกำหนดการชำระคืนเงินให้กู้ยืมครั้งแรกเป็นวันที่ 21 มิถุนายน พ.ศ. 2564 และต่อมาเมื่อวันที่ 30 ธันวาคม พ.ศ. 2563 บริษัทได้ทำสัญญาเพิ่มเติมเพื่อเปลี่ยนแปลงกำหนดการชำระคืนเงินให้กู้ยืมครั้งแรกเป็นวันที่ 1 มกราคม พ.ศ. 2569 โดยเงื่อนไขอื่น ๆ ยังคงเป็นไปตามสัญญาเงินให้กู้ยืมหลัก

นอกจากนี้ เมื่อวันที่ 2 สิงหาคม พ.ศ. 2562 บริษัทได้ทำสัญญาเงินให้กู้ยืมระยะยาวเพิ่มเติมแก่ Univanich Agribusiness Corporation เป็นจำนวนเงิน 71 ล้านเปโซ และมีกำหนดชำระคืนเงินต้นภายใน 5 ปี นับจากวันที่บริษัทให้เงินให้กู้ยืม

เงินให้กู้ยืมดังกล่าวเป็นเงินให้กู้ยืมที่ไม่มีหลักทรัพย์ค้ำประกัน และไม่มีดอกเบี้ย

การเปลี่ยนแปลงในเงินให้กู้ยืมระยะยาวแก่บริษัทย่อยสามารถวิเคราะห์ได้ดังนี้

	งบการเงินเฉพาะกิจการ	
	พ.ศ. 2566 พฤษภาคม	พ.ศ. 2565 พฤษภาคม
สำหรับปีสิ้นสุดวันที่ 31 ธันวาคม		
ยอดยกมาต้นปี	141,948	138,656
รับรู้รายได้ดอกเบี้ยที่คำนวณตามวิธีอัตราดอกเบี้ยที่แท้จริง	2,629	2,529
กำไร (ขาดทุน) ที่ยังไม่เกิดขึ้นจริงจากอัตราแลกเปลี่ยน	(1,689)	763
ยอดคงเหลือปลายปี	142,888	141,948

ระยะเวลาครบกำหนดของเงินให้กู้ยืมระยะยาวแก่บริษัทย่อย มีดังต่อไปนี้

	งบการเงินเฉพาะกิจการ	
	พ.ศ. 2566 พฤษภาคม	พ.ศ. 2565 พฤษภาคม
เงินให้กู้ยืมระยะยาวแก่บริษัทย่อย		
- ครบกำหนดชำระภายใน 1 ปี	40,821	-
- ครบกำหนดชำระเกินกว่า 1 ปี	102,067	141,948
รวม	142,888	141,948

ส่วนที่ 3 - งบการเงิน

30 รายการกับบุคคลหรือกิจการที่เกี่ยวข้องกัน (ต่อ)

จ) ค่าตอบแทนผู้บริหารสำคัญ

ผู้บริหารสำคัญของบริษัทรวมถึง ประธานกรรมการ กรรมการ และกรรมการตรวจสอบ ค่าตอบแทนสำหรับผู้บริหารสำคัญมีดังนี้

	งบการเงินรวม		งบการเงินเฉพาะกิจการ	
	พ.ศ. 2566 พันบาท	พ.ศ. 2565 พันบาท	พ.ศ. 2566 พันบาท	พ.ศ. 2565 พันบาท
ผลประโยชน์ระยะสั้น	51,274	51,826	45,971	45,524
ผลประโยชน์หลังออกจากงาน	6,235	23,621	6,166	23,022
	57,509	75,447	52,137	68,546

31 ภาวะผูกพันและหนี้สินที่อาจจะเกิดขึ้น

31.1 ภาวะผูกพันที่เป็นรายจ่ายฝ่ายทุน

ภาวะผูกพันที่เป็นข้อผูกมัด ณ วันที่ในงบแสดงฐานะการเงินที่เกี่ยวข้องกับรายจ่ายฝ่ายทุนซึ่งยังไม่ได้รับรู้ในงบการเงิน มีดังนี้

	งบการเงินรวม		งบการเงินเฉพาะกิจการ	
	พ.ศ. 2566	พ.ศ. 2565	พ.ศ. 2566	พ.ศ. 2565
สัญญาก่อสร้างซื้อเครื่องจักรและอุปกรณ์	92.63 ล้านบาท	13.99 ล้านบาท	88.63 ล้านบาท	9.65 ล้านบาท

31.2 หนังสือค้ำประกัน

ณ วันที่ 31 ธันวาคม พ.ศ. 2566 กลุ่มกิจการมีภาวะผูกพันเกี่ยวกับหนังสือค้ำประกันที่ออกโดยธนาคารเพื่อค้ำประกันให้แก่กลุ่มซึ่งเป็นการดำเนินธุรกิจตามปกติจำนวนเงิน 1 ล้านบาท (พ.ศ. 2565 จำนวนเงิน 2 ล้านบาท)

32 สิทธิประโยชน์จากการได้รับการส่งเสริมการลงทุน

บริษัทมีสิทธิประโยชน์จากการได้รับการส่งเสริมการลงทุนจากคณะกรรมการส่งเสริมการลงทุน ดังนี้

- เมื่อวันที่ 9 มิถุนายน พ.ศ. 2550 บริษัทได้รับการอนุมัติให้ได้รับสิทธิประโยชน์จากการส่งเสริมการลงทุนจากคณะกรรมการส่งเสริมการลงทุนสำหรับการผลิตไฟฟ้าจากก๊าซชีวภาพที่สาขาอ่าวลึก ตามบัตรส่งเสริมการลงทุนเลขที่ 60-0642-1-00-1-0 สิทธิพิเศษที่สำคัญได้แก่ การได้รับยกเว้นการเสียอากรขาเข้าสำหรับเครื่องจักร การได้รับยกเว้นภาษีเงินได้นิติบุคคลสำหรับกำไรสุทธิที่ได้จากการประกอบกิจการที่ได้รับการส่งเสริมรวมกันไม่เกินร้อยละ 100 ของเงินลงทุน ไม่รวมค่าที่ดินและทุนหมุนเวียนมีกำหนดเวลา 8 ปี นับแต่วันที่เริ่มมีรายได้จากการประกอบกิจการ (วันที่ 28 มีนาคม พ.ศ. 2562)
- เมื่อวันที่ 28 ธันวาคม พ.ศ. 2552 บริษัทได้รับการอนุมัติให้ได้รับสิทธิประโยชน์จากการส่งเสริมการลงทุนจากคณะกรรมการส่งเสริมการลงทุนสำหรับการผลิตเมล็ดพันธุ์ปาล์มและต้นกล้าปาล์ม ตามบัตรส่งเสริมการลงทุนเลขที่ 1209(2)/2553 สิทธิพิเศษที่สำคัญได้แก่ การได้รับยกเว้นการเสียอากรขาเข้าสำหรับเครื่องจักร การได้รับยกเว้นภาษีเงินได้นิติบุคคลสำหรับกำไรสุทธิที่ได้จากการประกอบกิจการที่ได้รับการส่งเสริมรวมกันไม่เกินร้อยละ 100 ของเงินลงทุน ไม่รวมค่าที่ดินและทุนหมุนเวียนมีกำหนดเวลา 8 ปี นับแต่วันที่เริ่มมีรายได้จากการประกอบกิจการ (วันที่ 2 สิงหาคม พ.ศ. 2553)



32 สิทธิประโยชน์จากการได้รับการส่งเสริมการลงทุน (ต่อ)

3. เมื่อวันที่ 5 มีนาคม พ.ศ. 2555 บริษัทได้รับการอนุมัติให้ได้รับสิทธิประโยชน์จากการส่งเสริมการลงทุนจากคณะกรรมการส่งเสริมการลงทุนสำหรับการผลิตน้ำมันปาล์มดิบ และเมล็ดในปาล์มอบแห้ง ตามบัตรส่งเสริมการลงทุนเลขที่ 1564(2)/2555 สิทธิพิเศษที่สำคัญได้แก่ การได้รับยกเว้นการเสียอากรขาเข้าสำหรับเครื่องจักร การได้รับยกเว้นภาษีเงินได้นิติบุคคลสำหรับกำไรสุทธิที่ได้จากการประกอบกิจการที่ได้รับการส่งเสริมรวมกันไม่เกินร้อยละ 100 ของเงินลงทุน ไม่รวมค่าที่ดินและทุนหมุนเวียนมีกำหนดเวลา 8 ปี นับแต่วันที่เริ่มมีรายได้จากการประกอบกิจการ (วันที่ 3 มีนาคม พ.ศ. 2555)
4. เมื่อวันที่ 27 พฤษภาคม พ.ศ. 2558 บริษัทได้รับการอนุมัติให้ได้รับสิทธิประโยชน์จากการส่งเสริมการลงทุนจากคณะกรรมการส่งเสริมการลงทุนสำหรับการผลิตน้ำมันปาล์มดิบ และเมล็ดในปาล์มอบแห้ง ตามบัตรส่งเสริมการลงทุนเลขที่ 1683(2)/2558 สิทธิพิเศษที่สำคัญได้แก่ การได้รับยกเว้นการเสียอากรขาเข้าสำหรับเครื่องจักร การได้รับยกเว้นภาษีเงินได้นิติบุคคลสำหรับกำไรสุทธิที่ได้จากการประกอบกิจการที่ได้รับการส่งเสริมรวมกันไม่เกินร้อยละ 100 ของเงินลงทุน ไม่รวมค่าที่ดินและทุนหมุนเวียนมีกำหนดเวลา 8 ปี นับแต่วันที่เริ่มมีรายได้จากการประกอบกิจการ (วันที่ 2 มีนาคม พ.ศ. 2561)
5. เมื่อวันที่ 26 มิถุนายน พ.ศ. 2561 บริษัทได้รับโอนสิทธิประโยชน์การส่งเสริมการลงทุนที่ได้มาจากการซื้อธุรกิจจากบริษัทที่ไม่เกี่ยวข้องกันแห่งหนึ่ง ซึ่งได้โอนสิทธิประโยชน์การส่งเสริมการลงทุน ตามบัตรเลขที่ 1873(2) /2553 ลงวันที่ 20 สิงหาคม พ.ศ. 2553 ให้กับบริษัทตามบัตรส่งเสริมเลขที่ 61-0738-0-00-1-2 บริษัทได้รับสิทธิประโยชน์จากการส่งเสริมการลงทุนจากคณะกรรมการส่งเสริมการลงทุนสำหรับการผลิตน้ำมันปาล์มดิบ สิทธิพิเศษที่สำคัญได้แก่ การได้รับยกเว้นการเสียอากรขาเข้าสำหรับเครื่องจักร การได้รับยกเว้นภาษีเงินได้นิติบุคคลสำหรับกำไรสุทธิที่ได้จากการประกอบกิจการที่ได้รับการส่งเสริมรวมกันไม่เกินร้อยละ 100 ของเงินลงทุน ไม่รวมค่าที่ดินและทุนหมุนเวียน จนถึงวันที่ 6 มีนาคม พ.ศ. 2564
6. เมื่อวันที่ 16 สิงหาคม พ.ศ. 2561 บริษัทได้รับการอนุมัติให้ได้รับสิทธิประโยชน์จากการส่งเสริมการลงทุนจากคณะกรรมการส่งเสริมการลงทุนสำหรับการผลิตน้ำมันเมล็ดปาล์มดิบ ตามบัตรส่งเสริมการลงทุนเลขที่ 61-0979-1-00-1-0 สิทธิพิเศษที่สำคัญได้แก่ การได้รับยกเว้นการเสียอากรขาเข้าสำหรับเครื่องจักร การได้รับยกเว้นภาษีเงินได้นิติบุคคลสำหรับกำไรสุทธิที่ได้จากการประกอบกิจการที่ได้รับการส่งเสริมรวมกันไม่เกินร้อยละ 100 ของเงินลงทุน ไม่รวมค่าที่ดินและทุนหมุนเวียนมีกำหนดเวลา 5 ปี นับแต่วันที่เริ่มมีรายได้จากการประกอบกิจการ (วันที่ 1 มีนาคม พ.ศ. 2562)
7. เมื่อวันที่ 25 มีนาคม พ.ศ. 2562 บริษัทได้รับการอนุมัติให้ได้รับสิทธิประโยชน์จากการส่งเสริมการลงทุนจากคณะกรรมการส่งเสริมการลงทุนสำหรับการผลิตน้ำมันเมล็ดปาล์มดิบ ตามบัตรส่งเสริมการลงทุนเลขที่ 62-0292-1-00-1-0 สิทธิพิเศษที่สำคัญได้แก่ การได้รับยกเว้นการเสียอากรขาเข้าสำหรับเครื่องจักร การได้รับยกเว้นภาษีเงินได้นิติบุคคลสำหรับกำไรสุทธิที่ได้จากการประกอบกิจการที่ได้รับการส่งเสริมรวมกันไม่เกินร้อยละ 100 ของเงินลงทุน ไม่รวมค่าที่ดินและทุนหมุนเวียนมีกำหนดเวลา 5 ปี นับแต่วันที่เริ่มมีรายได้จากการประกอบกิจการ (วันที่ 19 สิงหาคม พ.ศ. 2562)

ทั้งนี้ บริษัทต้องปฏิบัติตามเงื่อนไขต่าง ๆ ที่ระบุไว้ในบัตรส่งเสริมการลงทุน

33 เหตุการณ์ภายหลังวันที่ในงบแสดงฐานะการเงิน

ตามมติที่ประชุมคณะกรรมการบริษัทเมื่อวันที่ 23 กุมภาพันธ์ พ.ศ. 2567 ได้อนุมัติเสนอให้จ่ายเงินปันผลจากผลการดำเนินงานปี พ.ศ.2566 ในอัตราหุ้นละ 0.75 บาท เป็นจำนวนเงินรวม 705 ล้านบาท บริษัทได้จ่ายเงินปันผลระหว่างกาลไปแล้วในระหว่างปี พ.ศ. 2566 ในอัตราหุ้นละ 0.30 บาท เป็นจำนวนเงินรวม 282 ล้านบาท คงเหลือเงินปันผลจ่ายในอัตราหุ้นละ 0.45 บาท เป็นจำนวนเงินรวม 423 ล้านบาท ทั้งนี้ การอนุมัติเสนอให้จ่ายเงินปันผลดังกล่าวจะได้นำเสนอต่อที่ประชุมสามัญผู้ถือหุ้นประจำปี พ.ศ. 2566 เพื่อพิจารณาอนุมัติต่อไป

เอกสารแนบ 1

รายละเอียดเกี่ยวกับกรรมการ ผู้บริหาร และเลขานุการบริษัท

(1) รายละเอียดของกรรมการบริษัท



นายอภिरักษ์ วานิช

ตำแหน่งปัจจุบัน

ประธานกรรมการบริษัท / ประธานคณะกรรมการกำกับกลยุทธ์ /

ประธานคณะกรรมการสรรหาและพิจารณาผลตอบแทน

อายุ 58 ปี

วันที่ได้รับแต่งตั้ง 26 กันยายน 2546

การศึกษา: ปริญญาโทบริหารธุรกิจมหาบัณฑิต มหาวิทยาลัยอินเดียแน, สหรัฐอเมริกา
ปริญญาตรีเศรษฐศาสตร์เกษตร มหาวิทยาลัยเพอร์ดู, สหรัฐอเมริกา

การฝึกอบรม:

- หลักสูตร Director Accreditation Program (DAP) รุ่นที่ 37/2548 สมาคมส่งเสริมสถาบันกรรมการบริษัทไทย
- หลักสูตร Director Certification Program (DCP) รุ่นที่ 60/2548 สมาคมส่งเสริมสถาบันกรรมการบริษัทไทย
- หลักสูตร Finance for Non-Finance Director (FND) รุ่นที่ 19/2548 สมาคมส่งเสริมสถาบันกรรมการบริษัทไทย
- หลักสูตร The Role of Chairman Program (RCP) รุ่นที่ 13/2549 สมาคมส่งเสริมสถาบันกรรมการบริษัทไทย
- หลักสูตรผู้บริหารระดับสูง สถาบันวิทยาการตลาดทุน (หลักสูตร วตท.) รุ่นที่ 11
- หลักสูตรผู้บริหารระดับสูงด้านวิทยาการพลังงาน รุ่นที่ 16 สถาบันวิทยาการพลังงาน

การดำรงตำแหน่งในบริษัทจดทะเบียนอื่น

- ประธานกรรมการบริษัท บริษัท โรงพยาบาลเอกชล จำกัด (มหาชน)

การดำรงตำแหน่งในกิจการอื่นที่ไม่ใช่บริษัทจดทะเบียน

- ประธานกรรมการ บริษัท เจียรวานิช จำกัด
- ประธานกรรมการ บริษัท เจียรวานิชการขนส่ง จำกัด
- ประธานกรรมการ บริษัท วานิชชิบซัม จำกัด
- ประธานกรรมการ บริษัท วานิชลิเนียล จำกัด
- ประธานกรรมการ บริษัท ภูเก็ตโรงงานยาง จำกัด
- ประธานกรรมการ บริษัท เอกอุตสาหกรรมหิน จำกัด
- ประธานกรรมการ บริษัท แอสเสทส์ อาร์ อัส จำกัด

ประสบการณ์: กรรมการบริษัทในกลุ่มวานิชตั้งแต่ปี 2533 และเป็นประธานกรรมการบริษัทในกลุ่ม วานิชในปี 2535 บริษัทในกลุ่มวานิชมุ่งเน้นการทำธุรกิจในประเทศ โดยทำธุรกิจทางด้านเหมืองแร่ ขนส่ง พัฒนาอสังหาริมทรัพย์ และโรงพยาบาล

การถือหุ้นในบริษัท (ข้อมูล ณ วันที่ 31 ธันวาคม 2566)

- ของตนเอง 179,136,120 หุ้น (คิดเป็นร้อยละ 19.06)
- คู่สมรส 108,100,750 หุ้น (คิดเป็นร้อยละ 11.50)

ความสัมพันธ์ทางครอบครัวระหว่างกรรมการและผู้บริหาร

- ดร.พจนมา มาโนช พี่น้อง
- นางสาวกาญจนา วานิช พี่น้อง



ดร. วิรไท สันติประภพ

ตำแหน่งปัจจุบัน

กรรมการอิสระ / ประธานกรรมการตรวจสอบ / กรรมการกำกับกลยุทธ์

อายุ 54 ปี

วันที่ได้รับแต่งตั้ง 30 เมษายน 2564

การศึกษา: ปริญญาเอก Ph.D in Economics, Harvard University, Cambridge, MA, สหรัฐอเมริกา
 ปริญญาโท A.M. in Economics, Harvard University, Cambridge, MA, สหรัฐอเมริกา
 ปริญญาตรี เศรษฐศาสตรบัณฑิต (เกียรตินิยมอันดับหนึ่ง) มหาวิทยาลัยธรรมศาสตร์

- การฝึกอบรม:**
- หลักสูตร Director Accreditation Program (DAP 2007), สมาคมส่งเสริมสถาบันกรรมการบริษัทไทย (IOD)
 - หลักสูตร Director Certification Program (DCP 2014), สมาคมส่งเสริมสถาบันกรรมการบริษัทไทย (IOD)
 - หลักสูตร Advanced Audit Committee Program (AACP 41/2021), สมาคมส่งเสริมสถาบันกรรมการบริษัทไทย (IOD)
 - หลักสูตรผู้บริหารระดับสูง (วตท.) รุ่นที่ 4 สถาบันวิทยาการตลาดทุน
 - Corporate Strategy Executive Education Program, MIT Sloan School of Management, Cambridge, MA, สหรัฐอเมริกา

- การดำรงตำแหน่งในบริษัทจดทะเบียนอื่น**
- กรรมการอิสระ กรรมการบริหารความเสี่ยง และกรรมการบรรษัทภิบาลและความยั่งยืน บริษัท ปตท.สำรวจและผลิตปิโตรเลียม จำกัด (มหาชน)
 - กรรมการอิสระและกรรมการตรวจสอบ บริษัทกรุงเทพดุสิตเวชการ จำกัด (มหาชน)

- ประสบการณ์:**
- 2537 – 2543 นักเศรษฐศาสตร์ กองทุนการเงินระหว่างประเทศ
 - 2541 – 2543 ผู้อำนวยการร่วม สถาบันวิจัยนโยบายเศรษฐกิจ สำนักงานเศรษฐกิจการคลัง กระทรวงการคลัง (ลาพักจากกองทุนการเงินระหว่างประเทศ)
 - 2543 – 2551 ธนาคารไทยพาณิชย์ จำกัด (มหาชน) โดยดำรงตำแหน่งสุดท้ายเป็นผู้ช่วยผู้จัดการใหญ่ สายกลยุทธ์ลูกค้าธุรกิจ
 - 2552 – 2556 รองผู้จัดการ สายงานวางแผนกลยุทธ์องค์กร ตลาดหลักทรัพย์แห่งประเทศไทย
 - 2556 – 2558 ที่ปรึกษา สถาบันวิจัยเพื่อการพัฒนาประเทศไทย
 - 2558 – 2563 ผู้ว่าการธนาคารแห่งประเทศไทย

คณะกรรมการบริษัท

ตำแหน่งทางสังคมและงานอื่นที่สำคัญ :

- ประธาน Central Bank Governance Group, Bank for International Settlements (BIS)
- ประธาน Asian Consultative Council, Bank for International Settlements (BIS)
- กรรมการ International Monetary and Financial Committee, International Monetary Fund (IMF)
- กรรมการ สภาพัฒนาการเศรษฐกิจและสังคมแห่งชาติ
- กรรมการ คณะกรรมการกำกับหลักทรัพย์และตลาดหลักทรัพย์
- กรรมการ คณะกรรมการกำกับและส่งเสริมการประกอบธุรกิจประกันภัย
- กรรมการอิสระและกรรมการบริหารความเสี่ยง บริษัท ทุนธนาชาติ จำกัด (มหาชน)
- กรรมการอิสระและกรรมการตรวจสอบ บริษัท เซ็นทรัลพัฒนา จำกัด (มหาชน)
- กรรมการอิสระ บริษัทการบินไทย จำกัด (มหาชน)
- กรรมการสภามหาวิทยาลัยผู้ทรงคุณวุฒิ และกรรมการตรวจสอบ มหาวิทยาลัยธรรมศาสตร์
- กรรมการสภามหาวิทยาลัยผู้ทรงคุณวุฒิ และกรรมการตรวจสอบ มหาวิทยาลัยเชียงใหม่
- กรรมการกำกับดูแลกิจการ World Health Organization (WHO)
- ประธาน สภาผู้ว่าราชการกลางในภูมิภาคเอเชียตะวันออกเฉียงใต้ (SEACEN)
- กรรมการ คณะกรรมการนโยบายรัฐวิสาหกิจ

การถือหุ้นในบริษัท (ข้อมูล ณ วันที่ 31 ธันวาคม 2566)
-ไม่มี-

ความสัมพันธ์ทางครอบครัวระหว่างกรรมการและผู้บริหาร
-ไม่มี-





ดร. พจนา มาโนช

ตำแหน่งปัจจุบัน

กรรมการ / กรรมการกำกับกลยุทธ์

อายุ 69 ปี

วันที่ได้รับแต่งตั้ง 26 กันยายน 2546

การศึกษา: ปริญญาเอก สาขาปรัชญาและจริยศาสตร์ มหาวิทยาลัยราชภัฏสวนสุนันทา
ปริญญาโทสาขาการบริหารโรงพยาบาล มหาวิทยาลัยวิสคอนซิน, สหรัฐอเมริกา
ปริญญาตรีสาขาบริหารธุรกิจ มหาวิทยาลัยวิสคอนซิน, สหรัฐอเมริกา
ปริญญาตรีนิติศาสตร์บัณฑิต มหาวิทยาลัยธุรกิจบัณฑิตย์

- การฝึกอบรม:**
- หลักสูตร Director Certification Program (DCP) รุ่นที่ 25/2548 ของสมาคมส่งเสริมสถาบันกรรมการบริษัทไทย
 - หลักสูตร Financial Statements for Directors (FSD) รุ่นที่ 13/2554 ของสมาคมส่งเสริมสถาบันกรรมการบริษัทไทย
 - หลักสูตรประกาศนียบัตรธรรมภิบาลทางการแพทย์ สำหรับผู้บริหารระดับสูง (ปรพ.) ปี 2555 สถาบันพระปกเกล้า
 - หลักสูตร Anti-Corruption for Executive Program (ACEP) รุ่นที่ 13/2557 ของสมาคมส่งเสริมสถาบันกรรมการบริษัทไทย
 - หลักสูตร Corporate Governance for Executive (CGE) รุ่นที่ 14/2562 ของสมาคมส่งเสริมสถาบันกรรมการบริษัทไทย
 - หลักสูตร Director Accreditation Program (DAP) รุ่นที่ 175/2563 ของสมาคมส่งเสริมสถาบันกรรมการบริษัทไทย

การดำรงตำแหน่งในบริษัทจดทะเบียนอื่น • ประธานกรรมการบริหาร บริษัท โรงพยาบาลเอกชล จำกัด (มหาชน)

การดำรงตำแหน่งในกิจการอื่นที่ไม่ใช่บริษัทจดทะเบียน • กรรมการ บริษัท เจียรวานิช จำกัด
• กรรมการ บริษัท วานิชลิเนียล จำกัด

การถือหุ้นในบริษัท (ข้อมูล ณ วันที่ 31 ธันวาคม 2566)

- ของตนเอง 6,952,840 หุ้น (คิดเป็นร้อยละ 0.74)
- คู่สมรส 700,000 หุ้น (คิดเป็นร้อยละ 0.07)

ความสัมพันธ์ทางครอบครัวระหว่างกรรมการและผู้บริหาร

- นายอภิรักษ์ วานิช พี่น้อง
- นางสาวกาญจนา วานิช พี่น้อง

คณะกรรมการบริษัท



นางสาวกาญจนา วานิช

ตำแหน่งปัจจุบัน

กรรมการ

อายุ 65 ปี

วันที่ได้รับแต่งตั้ง 26 กันยายน 2546

การศึกษา: ปริญญาตรีสาขาการเงิน มหาวิทยาลัยวิสคอนซิน, สหรัฐอเมริกา

การฝึกอบรม:

- หลักสูตร Director Accreditation Program (DAP) รุ่นที่ 36/2548 ของสมาคมส่งเสริมสถาบันกรรมการบริษัทไทย

การดำรงตำแหน่งในบริษัทจดทะเบียนอื่น

- กรรมการ บริษัท โรงพยาบาลเอกชล จำกัด (มหาชน)

การดำรงตำแหน่งในกิจการอื่นที่ไม่ใช่บริษัทจดทะเบียน

- กรรมการ บริษัท เจียรวานิช จำกัด
- กรรมการ บริษัท เจียรวานิชการขนส่ง จำกัด
- กรรมการ บริษัท วานิชปิโตรเคมี จำกัด
- กรรมการ บริษัท วานิชชิบซัม จำกัด
- กรรมการ บริษัท วานิชลิเนียร์ จำกัด
- กรรมการ บริษัท ภูเก็ตโรงงานยาง จำกัด

การถือหุ้นในบริษัท (ข้อมูล ณ วันที่ 31 ธันวาคม 2566)
-ไม่มี-

ความสัมพันธ์ทางครอบครัวระหว่างกรรมการและผู้บริหาร

- นายอภิรักษ์ วานิช พี่น้อง
- ดร.พจนมา มาโนช พี่น้อง



ดร. พรัต ซอโสติติกุล

ตำแหน่งปัจจุบัน

กรรมการ / กรรมการกำกับกลยุทธ์ / กรรมการสรรหาและพิจารณาผลตอบแทน

อายุ 56 ปี

วันที่ได้รับแต่งตั้ง 26 กันยายน 2546

การศึกษา: ปริญญาเอก สาขาบริหารธุรกิจ American University of Hawaii
ปริญญาโท สาขาวิทยาศาสตร์ Boston University , USA.

การฝึกอบรม:

- หลักสูตร Director Certification Program (DCP) รุ่นที่ 40/2547 ของสมาคมส่งเสริมสถาบันกรรมการบริษัทไทย

ประสบการณ์ กรรมการและรองกรรมการผู้จัดการสำนักปฏิบัติการของบริษัท ซีคอนดีเวลลอปเมนต์ จำกัด (มหาชน)

การถือหุ้นในบริษัท (ข้อมูล ณ วันที่ 31 ธันวาคม 2566)

-ไม่มี-

ความสัมพันธ์ทางครอบครัวระหว่างกรรมการและผู้บริหาร

-ไม่มี-

คณะกรรมการบริษัท



นายปราโมทย์ พรประภา

ตำแหน่งปัจจุบัน

กรรมการอิสระ / กรรมการตรวจสอบ / กรรมการกำกับกลยุทธ์

อายุ 57 ปี

วันที่ได้รับแต่งตั้ง 30 กันยายน 2560

การศึกษา: ปริญญาโท (เกียรตินิยม) MPA, Kennedy School of Government, Harvard University, สหรัฐอเมริกา
ปริญญาโท (เกียรตินิยม) MBA (Marketing), Kellogg School of Management, Northwestern University, สหรัฐอเมริกา
ปริญญาตรี (เกียรตินิยม) ด้านวิศวกรรมไฟฟ้าจาก Northwestern University, สหรัฐอเมริกา

การฝึกอบรม:

- หลักสูตร Directors Certification Program (DCP) รุ่นที่ 55/2548 สมาคมส่งเสริมสถาบันกรรมการบริษัทไทย (IOD)
- หลักสูตรผู้บริหารระดับสูง รุ่นที่ 10 สถาบันวิทยาการตลาดทุน (วตท.)
- หลักสูตร Advance Audit Committee Program (AACP) รุ่นที่ 41/2564 สมาคมส่งเสริมสถาบันกรรมการบริษัทไทย (IOD)

การดำรงตำแหน่งในบริษัทจดทะเบียนอื่น

- **ตำแหน่งในบริษัทจดทะเบียนในประเทศไทย :**
2555 - ปัจจุบัน กรรมการอิสระ / กรรมการกำกับดูแลกิจการ / กรรมการสรรหา และพิจารณาค่าตอบแทน / กรรมการบริหารความยั่งยืนและความเสี่ยง บริษัท เสริมสุข จำกัด (มหาชน)
2560 - ปัจจุบัน กรรมการอิสระ / ประธานคณะกรรมการสรรหาและพิจารณาค่าตอบแทน / กรรมการกำกับดูแลบรรษัทภิบาล บริษัท อมารินท์พรินติ้ง แอนด์ พับลิชชิ่ง จำกัด (มหาชน)
- **ตำแหน่งในบริษัทจดทะเบียนในตลาดหลักทรัพย์ต่างประเทศ :**
2565 - ปัจจุบัน กรรมการที่ไม่ใช่ผู้บริหารและกรรมการอิสระ
2566 - ปัจจุบัน ประธานกรรมการบริหารความยั่งยืนและความเสี่ยง / ประธาน กรรมการพิจารณาค่าตอบแทน / กรรมการบริหาร Frasers Property Limited
2561 - ปัจจุบัน กรรมการอิสระและประธานกรรมการตรวจสอบ บริษัท ไช้ฉ่อน เบียร์-แอลกอฮอล์-เบฟเวอเรจ คอร์ปอเรชั่น



**การดำรงตำแหน่งใน
กิจการอื่นที่ไม่ใช่บริษัท
จดทะเบียน**

2563 - ปัจจุบัน	กรรมการอิสระ	บจก ฟู้ด แอนด์ เบฟเวอเรจ ยูไนเต็ด
2562 - ปัจจุบัน	กรรมการ	บจก แคลริส อี เอ
2559 - ปัจจุบัน	กรรมการ	บจก เดอะ คอนเซอวาทอรี
2558 - ปัจจุบัน	ประธานกรรมการ	บจก ผลิตภัณฑ์ ธรรมชาติ ทะเลภู
2554 - ปัจจุบัน	กรรมการผู้จัดการ	บจก มายดีเอ็นเอ
2551 - ปัจจุบัน	กรรมการ	บจก อีโคฟิวเจอร์
2547 - ปัจจุบัน	กรรมการผู้จัดการ	บจก แคลริส
2545 - ปัจจุบัน	กรรมการ	บจก พรมิตร
2545 - ปัจจุบัน	กรรมการผู้จัดการ	บจก วรรณวรินแอนด์แอสโซซิเอท
2543 - ปัจจุบัน	กรรมการ	บจก แคนป็นดาว(เดิมชื่อ บจก พี การ์เด็นท์)
2540 - ปัจจุบัน	กรรมการ	บจก พีแลนด์สเคป
2535 - ปัจจุบัน	กรรมการ	บจก ปลิม 369
2532 - ปัจจุบัน	กรรมการ	บจก ปลิมบุญลักษณ์

การถือหุ้นในบริษัท (ข้อมูล ณ วันที่ 31 ธันวาคม 2566)
-ไม่มี-

ความสัมพันธ์ทางครอบครัวระหว่างกรรมการและผู้บริหาร
-ไม่มี-

คณะกรรมการบริษัท



นายเอนก พนาอภิชน

ตำแหน่งปัจจุบัน

กรรมการอิสระ / กรรมการตรวจสอบ / กรรมการกำกับกลยุทธ์ /
กรรมการสรรหาและพิจารณาผลตอบแทน

อายุ 58 ปี

วันที่ได้รับแต่งตั้ง 22 เมษายน 2565

การศึกษา: ปริญญาโท บริหารธุรกิจ จุฬาลงกรณ์มหาวิทยาลัย

การฝึกอบรม:

- หลักสูตรการป้องกันราชอาณาจักร (วปอ.) รุ่น 62 วิทยาลัยป้องกันราชอาณาจักร สถาบันวิชาการป้องกันประเทศ
- Harvard Leadership Development Program: Harvard Business Publishing ปี 2560-2561
- Advance Management Program: The Wharton School of the University of Pennsylvania, USA
- หลักสูตรผู้บริหารระดับสูง สถาบันวิทยาการลาดตะกุน รุ่นที่ 15
- หลักสูตร Directors Certification Program (DCP) รุ่น 111/2551 สมาคมส่งเสริมสถาบันกรรมการบริษัทไทย
- หลักสูตร Risk Management Program for Corporate Leaders (RCL)# 30/2023 สมาคมส่งเสริมสถาบันกรรมการบริษัทไทย
- หลักสูตร Advance Audit Committee Program (AACP) #48/2566 สมาคมส่งเสริมสถาบันกรรมการบริษัทไทย
- หลักสูตร Role of the Chairman Program (RCP) #53/2566 สมาคมส่งเสริมสถาบันกรรมการบริษัทไทย

การดำรงตำแหน่งในบริษัทจดทะเบียนอื่น

- 2565 - ปัจจุบัน ประธานกรรมการบริษัท / กรรมการอิสระ / กรรมการสรรหา กำหนดค่าตอบแทนและกำกับดูแลกิจการ บริษัท พรีเมียร์ควอลิตี้สตาร์ จำกัด (มหาชน)
- 2565 - ปัจจุบัน กรรมการอิสระ / ประธานกรรมการตรวจสอบ บริษัท เอสซี แอสเสท คอร์ปอเรชั่น จำกัด (มหาชน)

การดำรงตำแหน่งอื่นๆ

2562 - 2564 กรรมการ สมาคมบริษัทจดทะเบียนไทย

ประสบการณ์

- 2562 - 2564 : ประธานเจ้าหน้าที่บริหาร บมจ. อินทัช โฮลดิ้งส์
- 2560 - 2564 : กรรมการความรับผิดชอบต่อสังคมเพื่อการพัฒนาอย่างยั่งยืน บมจ. อินทัช โฮลดิ้งส์ กรรมการทบทวนกลยุทธ์และโครงสร้างองค์กร บมจ. อินทัช โฮลดิ้งส์ กรรมการ และกรรมการผู้มีอำนาจลงนามผูกพันบริษัท บมจ. อินทัช โฮลดิ้งส์
- 2563 - 2564 : กรรมการบรรษัทภิบาลและสรรหาและกรรมการพัฒนาธุรกิจใหม่ บมจ.ไทยคม
- 2562 - 2564 : กรรมการและกรรมการบริหาร บมจ.แอดวานซ์ อินโฟร์ เซอร์วิส
- 2562 - 2564 : กรรมการ บจก. แอดวานซ์ ไวร์เลส เน็ทเวอร์ค
- 2561 - 2564 : กรรมการกำหนดค่าตอบแทน และประธานคณะกรรมการบริหาร บมจ. ไทยคม
- 2560 - 2564 : กรรมการและกรรมการผู้มีอำนาจลงนามผูกพันบริษัท บมจ. ไทยคม



- 2560 – 2564 : ประธานกรรมการและกรรมการผู้มีอำนาจลงนามผูกพันบริษัท บจก.ไฮ ซ็อบปิ้ง
 : กรรมการและกรรมการผู้มีอำนาจลงนามผูกพันบริษัท บจก.อินทัช มีเดีย
 : กรรมการและกรรมการผู้มีอำนาจลงนามผูกพันบริษัท บจก.ทัช ทีวี
- 2561 – 2562 : กรรมการและกรรมการบริหาร บมจ. ซีเอส ล็อกซ์ อินโฟ
 : กรรมการและกรรมการบริหาร บมจ. เทเลอินโฟ มีเดีย
- 2560 – 2561 : รักษาการประธานเจ้าหน้าที่บริหาร บมจ. อินทัช โฮลดิ้งส์
- 2558 – 2564 : กรรมการและกรรมการผู้มีอำนาจลงนามผูกพันบริษัท บจก. ไฮ ซ็อบปิ้ง ทีวี
 : กรรมการและกรรมการผู้มีอำนาจลงนามผูกพันบริษัท บจก. ไอ.ที.แอฟฟลิเคชั่น แอนด์ เซอร์วิส
- 2553 – 2561 : กรรมการบริหาร บมจ.ไทยคม
 : รองกรรมการผู้อำนวยการ สายงานการเงินและบัญชี บมจ. อินทัช โฮลดิ้งส์
- 2558 – 2560 : กรรมการและกรรมการผู้มีอำนาจลงนามผูกพันบริษัท บจก. ไฮ ซ็อบปิ้ง
- 2553 – 2558 : กรรมการ บมจ. ไทยคม

การถือหุ้นในบริษัท (ข้อมูล ณ วันที่ 31 ธันวาคม 2566)
 -ไม่มี-

ความสัมพันธ์ทางครอบครัวระหว่างกรรมการและผู้บริหาร
 -ไม่มี-

คณะกรรมการบริษัท



มร. แสรรี่ บร็อค

ตำแหน่งปัจจุบัน

กรรมการ / กรรมการกำกับกลยุทธ์ / ประธานเจ้าหน้าที่บริหาร

อายุ 49 ปี

วันที่ได้รับแต่งตั้ง 22 เมษายน 2565

การศึกษา: ปริญญาโทบริหารธุรกิจ (เกียรตินิยม) มหาวิทยาลัยบาช, สหราชอาณาจักร
ปริญญาตรีวิทยาศาสตร์ชีวภาพ มหาวิทยาลัยเบอร์มิงแฮม, สหราชอาณาจักร

การฝึกอบรม:

- หลักสูตร Director Accreditation Program (DAP) # 173/2563 สมาคมส่งเสริมสถาบันกรรมการบริษัทไทย

การดำรงตำแหน่งในบริษัทจดทะเบียนอื่น --ไม่มี--

การดำรงตำแหน่งในกิจการอื่นที่ไม่ใช่บริษัทจดทะเบียน --ไม่มี--

ประสบการณ์ ระหว่างปี 2541-2561 มร.แสรรี่ มีประสบการณ์ทำงานในตำแหน่งบริหารหลายตำแหน่ง กับ บริษัท นิวนิเทนปาล์มออยล์ ซึ่งเป็นบริษัทในเครือของไซม์คาร์บี้ แพลนเตชัน โดยในช่วงปี 2554-2561 มร.แสรรี่ ดำรงตำแหน่ง ผู้จัดการทั่วไป ของบริษัท นิวนิเทนปาล์มออยล์ ดูแลเขตเวสต์นิวนิเทน และในปี 2561 ได้เข้าทำงาน กับบริษัท ไซม์คาร์บี้ แพลนเตชัน มาเลเซีย ในตำแหน่ง ประธานเจ้าหน้าที่บริหาร ภูมิภาค ตะวันตกกลาง

มร.แสรรี่ เข้าร่วมงานกับ ยูนิวานิช ในเดือนกันยายน 2562 ในตำแหน่ง ผู้จัดการทั่วไป(ยูนิวานิช) ดูแลงานบริหารทั้งหมดของ ยูนิวานิช ในประเทศไทย และได้รับการแต่งตั้งเป็นประธานเจ้าหน้าที่บริหาร ในปี 2565

การถือหุ้นในบริษัท (ข้อมูล ณ วันที่ 31 ธันวาคม 2566)
-ไม่มี-

ความสัมพันธ์ทางครอบครัวระหว่างกรรมการและผู้บริหาร
-ไม่มี-



ดร. พัลลัฏฐ์ จิตติฐนชน

ตำแหน่งปัจจุบัน

กรรมการบริหาร/กรรมการกำกับกลยุทธ์ / หัวหน้าฝ่ายวิจัยปาล์มน้ำมัน

อายุ 77 ปี

วันที่ได้รับแต่งตั้ง 27 เมษายน 2555

การศึกษา: ปริญญาเอก สาขาปฐพีวิทยาและพืชศาสตร์ มหาวิทยาลัยฟลอริดา สหรัฐอเมริกา
ปริญญาโท สาขาสรีระวิทยาพืช มหาวิทยาลัย นอร์ธ แคโรไลนา สเตท สหรัฐอเมริกา
ปริญญาตรี สาขาปฐพีวิทยาและพืชศาสตร์ มหาวิทยาลัยเกษตรศาสตร์

การฝึกอบรม:

- หลักสูตร Director Accreditation Program (DAP) รุ่นที่ 176/2563 ของสมาคมส่งเสริมสถาบันกรรมการบริษัทไทย

การดำรงตำแหน่งในบริษัทจดทะเบียนอื่น --ไม่มี--

การดำรงตำแหน่งในกิจการอื่นที่ไม่ใช่บริษัทจดทะเบียน --ไม่มี--

ประสบการณ์ ก่อนมาร่วมงานกับยูนิวานิชในปี 2531 ดร.พัลลัฏฐ์ จิตติฐนชน เป็นนักวิชาการอาวุโส ด้านปาล์มน้ำมัน กรมวิชาการเกษตร กระทรวงเกษตรและสหกรณ์ ดร.พัลลัฏฐ์ จิตติฐนชน รับผิดชอบด้านงานวิจัยและพัฒนาปาล์มน้ำมันของยูนิวานิชตั้งแต่ปี 2531 ในปี 2537 ปฏิบัติงานในประเทศมาเลเซียภายใต้ยูนิลีเวอร์เป็นเวลา 2 ปี ในตำแหน่งผู้จัดการสวนปาล์ม บริษัท Pamol Plantations Sdn.Bhd. เดินทางกลับประเทศไทยในปี 2539 ได้รับแต่งตั้งเป็นผู้จัดการฝ่ายสวนยูนิวานิช รับผิดชอบการดำเนินงานทั้งในด้านดูแลสวนปาล์มและงานวิจัยและพัฒนาปาล์มน้ำมันของบริษัท ในระหว่างปี 2555 - 2566 ได้รับแต่งตั้งให้เป็นหัวหน้าฝ่ายวิจัยปาล์มน้ำมัน

การถือหุ้นในบริษัท (ข้อมูล ณ วันที่ 31 ธันวาคม 2566)

- ของตนเอง 550,000 หุ้น (คิดเป็นร้อยละ 0.06)
- คู่สมรส 335,000 หุ้น (คิดเป็นร้อยละ 0.04)

ความสัมพันธ์ทางครอบครัวระหว่างกรรมการและผู้บริหาร --ไม่มี--

คณะผู้บริหาร



1. มร. แสรรี่ บร็อก	ประธานเจ้าหน้าที่บริหาร
2. ดร. พลภัฏฐ์ จูติฉัตรชนน	กรรมการบริหารและหัวหน้าฝ่ายวิจัยปาล์มน้ำมัน
3. นายฉัตรพงศ์ ดัชณาภิรมย์	ผู้จัดการบริหารฝ่ายการเงิน
4. นายพิพิธ คล้ายสมบัติ	ผู้จัดการบริหารฝ่ายวิศวกรรม
5. นายสันติ สวนยศ	ผู้จัดการอาวุโสฝ่ายสวน
6. นายอดุลย์คำ ขวัญแก้ว	ผู้จัดการฝ่ายพาณิชย์





(2) แสดงรายละเอียดของผู้บริหารหรือผู้มีอำนาจควบคุม

มร. แอร์วี บร็อค

ตำแหน่ง : กรรมการ/ กรรมการกำกับกลยุทธ์ / ประธานเจ้าหน้าที่บริหาร
สามารถดูข้อมูลส่วนตัวในคณะกรรมการบริษัท

ดร. พลัฎฐ์ จิตินันท์

ตำแหน่ง : กรรมการบริหาร/ กรรมการกำกับกลยุทธ์ / หัวหน้าฝ่ายวิจัยปาล์มน้ำมัน
สามารถดูข้อมูลส่วนตัวในคณะกรรมการบริษัท

นายณัฐพงศ์ ดัชฌาภิรมย์

ตำแหน่ง : ผู้จัดการบริหารฝ่ายการเงิน / เลขานุการกรรมการตรวจสอบ
อายุ : 53 ปี

การศึกษา : ปริญญาโท บริหารธุรกิจมหาบัณฑิต มหาวิทยาลัยสงขลานครินทร์
ปริญญาตรี บัญชีบัณฑิต มหาวิทยาลัยหอการค้าไทย
ผู้สอบบัญชีรับอนุญาต

การฝึกอบรม : หลักสูตร How to Develop a Risk Management Plan (HRP) รุ่นที่ 36/2566
สมาคมส่งเสริมสถาบันกรรมการบริษัทไทย (IOD)

ประสบการณ์ : หัวหน้าตรวจสอบ บริษัท คูเปอร์สแอนดีไลย์แบรนด์ (ประเทศไทย) จำกัด ช่วง เมษายน 2535 – พฤษภาคม 2540
ต่อมาเข้าร่วมงานกับบริษัท ตั้งแต่เดือน พฤษภาคม 2540 ในตำแหน่งสมุหบัญชี และในปี 2543 ได้รับแต่งตั้ง
เป็นผู้จัดการฝ่ายบัญชีรับผิดชอบงานบัญชีและการเงินของบริษัท ในเดือนมกราคม 2559 คุณณัฐพงศ์ ดัชฌาภิรมย์
ได้รับการแต่งตั้งเป็นผู้จัดการบริหารฝ่ายการเงิน ดูแลรับผิดชอบงานด้านการเงิน และการขยายธุรกิจของกลุ่ม
บริษัทยูนิวานิช

นายพิพิธ คล้ายสมบัติ

ตำแหน่ง : ผู้จัดการบริหารฝ่ายวิศวกรรม
อายุ : 53 ปี

การศึกษา : ปริญญาตรี วิศวกรรมศาสตร์ สาขา วิศวกรรมอุตสาหการ
มหาวิทยาลัยเทคโนโลยีพระจอมเกล้า ธนบุรี

ประสบการณ์ : ก่อนที่จะร่วมงานกับบริษัทยูนิวานิช คุณพิพิธ คล้ายสมบัติ ทำงานเป็นผู้จัดการโครงการ บริษัท เบอรัล ชุกเกอร์
จำกัด (มหาชน) และได้เข้าร่วมงานกับยูนิวานิชในปี 2548 ในตำแหน่งวิศวกรโรงงาน และในปี 2551 ได้รับ
การแต่งตั้งเป็นผู้จัดการโรงงาน ดูแลรับผิดชอบโรงงานสกัดน้ำมันปาล์มทั้งสามแห่งของบริษัท ในปี 2552
คุณพิพิธ คล้ายสมบัติ ได้รับการแต่งตั้งเป็นวิศวกรประจำเครื่อง โดยดูแลรับผิดชอบโรงงานสกัดน้ำมันปาล์มของ
บริษัทในประเทศไทย และในเดือนมกราคม 2559 ได้รับการแต่งตั้งเป็นผู้จัดการบริหารฝ่ายวิศวกรรม ดูแลรับผิดชอบ
ขอรับการดำเนินงานของโรงงาน และโครงการลงทุนใหม่ ของกลุ่มบริษัทยูนิวานิช

คณะผู้บริหาร

นายสันติ สวนยศ

ตำแหน่ง : ผู้จัดการอาวุโสฝ่ายสวน

อายุ : 60 ปี

การศึกษา : ปริญญาตรี วิทยาศาสตร์บัณฑิต (เกษตรศาสตร์) มหาวิทยาลัยเชียงใหม่

ประสบการณ์ : ก่อนมาร่วมงานกับยูนิวานิชในปี 2536 นายสันติ สวนยศ เป็นนักวิชาการที่ศูนย์วิจัยพืชสวนของรัฐบาล และเป็นผู้ช่วยผู้จัดการสวนที่บริษัทน้ำมันปาล์มแห่งหนึ่ง และเข้าร่วมงานกับยูนิวานิชในตำแหน่งผู้จัดการสวนรับผิดชอบงานด้านการจัดการสวนปาล์มน้ำมันหลายแห่งของบริษัทและในปี 2549 ได้รับการแต่งตั้งเป็นผู้จัดการเขต ดูแลรับผิดชอบธุรกิจของบริษัทในเขตอำเภอลำทับ จังหวัดกระบี่ และ อำเภอชะอวด จังหวัดนครศรีธรรมราช ในเดือนมกราคม 2559 คุณสันติ สวนยศได้รับการแต่งตั้งเป็นผู้จัดการอาวุโสฝ่ายสวน ดูแลรับผิดชอบด้านการบริหารจัดการสวนทั้งหมดในประเทศไทยของบริษัท

นายอดุลย์คำ ขวัญแก้ว

ตำแหน่ง : ผู้จัดการฝ่ายพาณิชย์

อายุ : 41 ปี

การศึกษา : ปริญญาโท เศรษฐศาสตร์ – Binghamton University, USA
ปริญญาโท เศรษฐศาสตร์ – State University of New York at Albany, USA
ปริญญาโท บริหารธุรกิจการเงิน มหาวิทยาลัยมหิดล
ปริญญาตรี บริหารธุรกิจการเงิน มหาวิทยาลัยสงขลานครินทร์

ประสบการณ์ : ก่อนมาร่วมงานกับยูนิวานิช นายอดุลย์คำ ขวัญแก้ว มีประสบการณ์ 10 ปี ในด้านการจัดหาจัดซื้อ การขายวัตถุดิบอาหารสัตว์ กับ ซีพีเอฟ อินเดีย โดยนายอดุลย์คำ ขวัญแก้วได้ร่วมงานกับฝ่ายบริหารของทาง ซีพีเอฟ อินเดีย ในปี 2555 ดำรงตำแหน่งรองผู้จัดการทั่วไปในช่วง 4 ปี สุกท้ายก่อนสิ้นสุดวาระในเดือนธันวาคม 2564 นายอดุลย์คำ ร่วมงานกับยูนิวานิชในเดือนมิถุนายน 2565 ในตำแหน่งผู้จัดการฝ่ายพาณิชย์





(3) แสดงรายละเอียดของเลขานุการบริษัท

นางสาวสุภาภรณ์ ณ สงขลา

ตำแหน่ง	: เลขานุการบริษัท
อายุ	: 54 ปี
การศึกษา	: ปริญญาตรี ศิลปศาสตรบัณฑิต (การจัดการทั่วไป) มหาวิทยาลัยราชภัฏสงขลา
การฝึกอบรม	<ul style="list-style-type: none"> • หลักสูตร Company Secretary Program รุ่นที่ 47/2555 สมาคมส่งเสริมสถาบันกรรมการบริษัทไทย (IOD) • หลักสูตร Effective Minute Taking รุ่นที่ 24/2555 สมาคมส่งเสริมสถาบันกรรมการบริษัทไทย (IOD)
ประสบการณ์	<ul style="list-style-type: none"> : 2564 - ปัจจุบัน เลขานุการบริษัท บมจ.ยูนิวานิชน้ำมันปาล์ม : 2557 - ปัจจุบัน ผู้ช่วยผู้บริหาร บมจ. ยูนิวานิชน้ำมันปาล์ม

หน้าที่ความรับผิดชอบของเลขานุการบริษัท

เลขานุการบริษัทปฏิบัติหน้าที่ตามที่กำหนดในมาตรา 89/15 และมาตรา 89/16 ของพระราชบัญญัติหลักทรัพย์และตลาดหลักทรัพย์ (ฉบับที่ 4) พ.ศ. 2551 ซึ่งมีผลบังคับใช้ในวันที่ 31 สิงหาคม 2551 ด้วยความรับผิดชอบ ความระมัดระวัง และความซื่อสัตย์สุจริต รวมทั้งปฏิบัติให้เป็นไปตามกฎหมาย วัตถุประสงค์ ข้อบังคับบริษัท มติกรรมการ ตลอดจนมติที่ประชุมทั้งนี้ หน้าที่ตามกฎหมายของเลขานุการบริษัทมีดังนี้

1. จัดทำและเก็บเอกสารดังต่อไปนี้
 - (ก) ทะเบียนกรรมการ
 - (ข) หนังสือนัดประชุมคณะกรรมการ รายงานการประชุมคณะกรรมการและรายงานประจำปีของบริษัท
 - (ค) หนังสือนัดประชุมผู้ถือหุ้น และรายงานการประชุมผู้ถือหุ้น
2. เก็บรักษารายงานการมีส่วนได้เสียที่รายงานโดยกรรมการหรือผู้บริหาร
3. ดำเนินการอื่นๆ ตามที่คณะกรรมการกำกับตลาดทุนประกาศกำหนด

นอกจากนี้ เลขานุการบริษัทยังมีหน้าที่อื่น ๆ ดังนี้

- ให้คำแนะนำด้านกฎหมายและกฎเกณฑ์ต่างๆ ที่เกี่ยวข้อง และข้อพึงปฏิบัติด้านการกำกับดูแลในการดำเนินกิจกรรมของคณะกรรมการให้เป็นไปตามกฎหมาย
- ทำหน้าที่ในการดำเนินการจัดประชุมคณะกรรมการบริษัทและการประชุมผู้ถือหุ้น
- ติดต่อประสานงานกับหน่วยงานภายในบริษัทให้ปฏิบัติตามมติคณะกรรมการบริษัทและมติที่ประชุมผู้ถือหุ้น
- ติดต่อประสานงานกับหน่วยงานที่กำกับดูแล เช่น สำนักงาน ตลาดหลักทรัพย์ฯ และดูแลการเปิดเผยข้อมูลและรายงานสารสนเทศต่อหน่วยงานที่กำกับดูแลและสาธารณชน ให้ถูกต้องครบถ้วนตามกฎหมาย
- จัดให้มีการปฐมนิเทศ ให้คำแนะนำแก่กรรมการที่ได้รับการแต่งตั้งใหม่
- หน้าที่อื่น ๆ ตามที่ได้รับมอบหมายจากบริษัทหรือคณะกรรมการบริษัท

รายละเอียดเกี่ยวกับกรรมการของบริษัทย่อย

เอกสารแนบ 2

รายชื่อกรรมการ	บริษัทย่อย	
	UAC	UCPOC
1. นาย อภิรักษ์ วานิช	X	/
2. มร.จอห์น ฮาร์วีย์ เคลนดอน	/	/
3. มร. แฮร์รี่ ปรีอค	/	/
4. Amer Hussein Mambuay	/	/
5. Aaron Roi B. Riturban	/	
6. Noemi Talino		X
7. Mary Ching Talino Noveda		/
8. Jocelyn Talino Taray		/

หมายเหตุ

- 1) UAC = Univanich Agribusiness Corporation
- 2) UCPOC = Univanich Carmen Palm Oil Corporation
- 3) X = ประธานกรรมการ, / = กรรมการ





บริษัท ยูนิวานิชน้ำมันปาล์ม จำกัด (มหาชน)

258 ถนนอ่าวลึก-แหลมสัก

อำเภออ่าวลึก จังหวัดกระบี่ 81110 ประเทศไทย

โทรศัพท์ 075 681 126

โทรสาร 075 681 124

Website: www.univanich.com

Enquiries: info@univanich.com



THAILAND BUSINESS LEADER AWARDS
BEST PERFORMANCE COMPANY IN SECTOR